Edición de 20 páginas

LA NACION

PRECIO EN TODO EL PAIS
VEINTE CENTAVOS

Año VIII

SANTIAGO DE CHILE, VIERNES 18 DE ENERO DE 1924

SUSCRICIONES: Por 1 año: $ 60.—Por 6 meses: $ 32
Por 3 meses: $ 17. — Por 1 año extranjero: $ 120

Núm. 2,561

VICENTINI, INTIMO

Su pelea con Shugrue. — Qué fallito.... — Un golpe de Carroll.... — Triunfo seguro sobre Sorensen... — Un hogar de dicha y de amor.... — Diez pesos por round.... — Vestimenta y conquistas de Batling Siki....— Firpo y el cinco que cayó.... — Pal Morán y Charles White

Si la prensa concurre en busca de un hombre de actualidad para hacerle un reportaje, seguramente el entrevistado tratará de ser lo más parco en sus declaraciones, privando, con este sistema, a sus admiradores, de conocer en detalle lo que verdaderamente les interesa.

Así nos ha pasado con Luis Vicentini, el campeón suramericano de los pesos livianos, que por el momento es el hombre de mayor actualidad en todos los países del Continente.

En ediciones pasadas lo entrevistamos, y en términos generales se refirió a su jira por los Estados Unidos. Ayer, en una reunión de carácter puramente íntimo, conversamos con Luis Vicentini, y le arrancamos declaraciones que, si bien es cierto, no estamos autorizados para darles publicación, no es menos cierto que el interés de ellas nos hace proceder hasta cierto punto como indiscretos. Pero como se trata de la personalidad de Vicentini, creemos que ello no causará al simpático campeón la menor molestia.

Nuestra primera interrogación:

—¿Tuvo algún apuro en sus peleas?

—Ciertamente. En el segundo round de mi encuentro con Carroll recibí tan fuertemente la derecha, que francamente creí que hasta allí había llegado mi carrera..

—¿Una buena impresión?

—Cuando en la segunda vuelta de mi match con Sorensen, éste se va al rincón completamente groggy. Me sentí dueño de la situación y seguro de dar por terminado el encuentro. Fué un K. O. que le propiné absolutamente sereno, tranquilo y pleno de satisfacción.

—¿Piensa continuar soltero?

—Dícese que he venido a casarme. Puede haber en esta especie algo de veracidad. Como hombre deseo ardientemente formar mi hogar y bajo los auspicios del amor, buscar la felicidad que todos anhelan.

Para mi tranquilidad personal y como medio de asegurar el éxito de mi carrera de boxeador, el matrimonio es el camino más señalado. En este viaje se puede arreglar algo, siempre que no se presenten dificultades insubsanables. Luego iré al Sur...

—¿Es difícil la lucha en Norte América?

—Sí que lo es, y en forma desesperante. Diariamente llegan a Nueva York miles de profesionales que suben a los rings y ganan 10 dollars por round. Afortunadamente, conmigo se hizo otra cosa...

Batling Siki no encontraba adversarios. Como boxeador, la suerte no le sonreía; pero como caballero de conquista, desempeñó un papel de Juan Tenorio multicolor...

—¿Cómo era su vida?

—Vestía estravagantemente. Sus pantalones listados, tongo plomo con cinta blanca, corbata lacre y polainas claras. Cuando Tex Rickard le vió, dijo: éste me da plata...

Les he dicho que Siki era un Juan Tenorio. Realmente, recibía más de quinientas cartas diarias de bellísimas mujeres. Cualquiera se habría sentido bien ante semejante solicitud...

—Díganos algo de Firpo.

—Este caballero, dice Vicentini, sonriendo, causó un cisma en el tráfico. Se le cayó un cinco, y al recogerlo, detuvo el movimiento general de coches y autos en la Avenida Broadway...

—¿Conoció a sus futuros adversarios?

—A Pal Moran, que deberá combatir conmigo por insinuación de Tex, lo ví frente a Charles White. Moran ganó por K. O. en el 15 round. Francamente, no me gustó. Recibe lo menos y da lo más. Ya tendremos ocasión de conocerlo de cerca...

—¿Y qué nos cuenta de su match con Shugrue?

—La pelea para mí, fué difícil, al extremo de que sólo logré vencerlo por puntos, udiendo, sí, haber triunfado por K. O., al no mediar la parcialidad del referee, que en varias oportunidades lo tuve listo para derribarlo, siendo afirmado por el referee. Esto pueden verlo ustedes en la fotografía del match, y que traje con el objeto de que mis compatriotas se impusieran.

Shugrue es rápido, y posee un fuerte golpe; pero tengo la seguridad de que en un match revancha, lo vencería con facilidad, ya que a todo esto debo agregar el hecho de que no estaba en perfectas condiciones de salud, me sentía tan mal de la garganta, que los golpes que recibía los sentía como puñaladas.

En el segundo round, creí que obtendría la victoria por K. O., ya que mediante un cross izquierdo, Shugrue cayó por dos segundos al suelo.

Después fué un juguete. Lo castigué a voluntad de preferencia con la derecha, en mi afán de sacarlo, no dándome esta táctica el resultado deseado. El hombre es duro y sabe librarse de las situaciones difíciles.

Al terminar cada round, Shugrue no podía disimular su estado, dirigiéndose a su rincón tambaleante, llegando al extremo en el último round, que en vez de dirigirse a su rincón salió detrás de mí, desorientado por completo.

En fin, si gano a Moran, su vencedor, quiere decir que Shugrue no me corre medio metro...

Al terminar la pelea el público me aplaude y grita: ¡Viva Luis! ¡Viva Luis! cuando el árbitro da a conocer el fallo del jurado que declara vencedor a Shugrue. Las protestas fueron ruidosas y los aplausos para mí se multiplicaron.

Yo fuí a saludar a mi rival después de un largo rato y ya en el medio del ring, éste no sabía qué hacer, hasta que uno de sus hermanos le tomó la mano para que respondiera a mi saludo.

Todos los diarios criticaron el fallo al extremo que "The World" afirmó con título al ancho de una página que el jurado había declarado vencedor a Shugrue por lástima.

Ustedes pueden imponerse, nos dice el campeón, de los recortes que traigo; y en verdad la mayoría de los diarios traen conceptos elogiosos para nuestro campeón, declarando de que Vicentini fué una gran figura y éste continuará siendo uno de los más indicados rivales de Leonard y que su carrera en ningún momento se ha entorpecido.

Con esto, nos dice el campeón, se podrán formar ustedes una idea de lo que he tenido que sufrir, viendo y siendo víctima de injusticias que derribaban mis nobles y justas aspiraciones.

Notamos en Vicentini un gesto de amargura y tratamos de no seguir con el mismo tema.

Luego vinieron los pelambrillos de acá. Concluyó la conversación cuando la tarde terminaba. Al diario, después de haber departido largamente con el crack que llegará en días no lejanos a cruzar sus guantes con Leonard, el hombre que no quiere entregar el título que en Chile sería tan bien conservado.

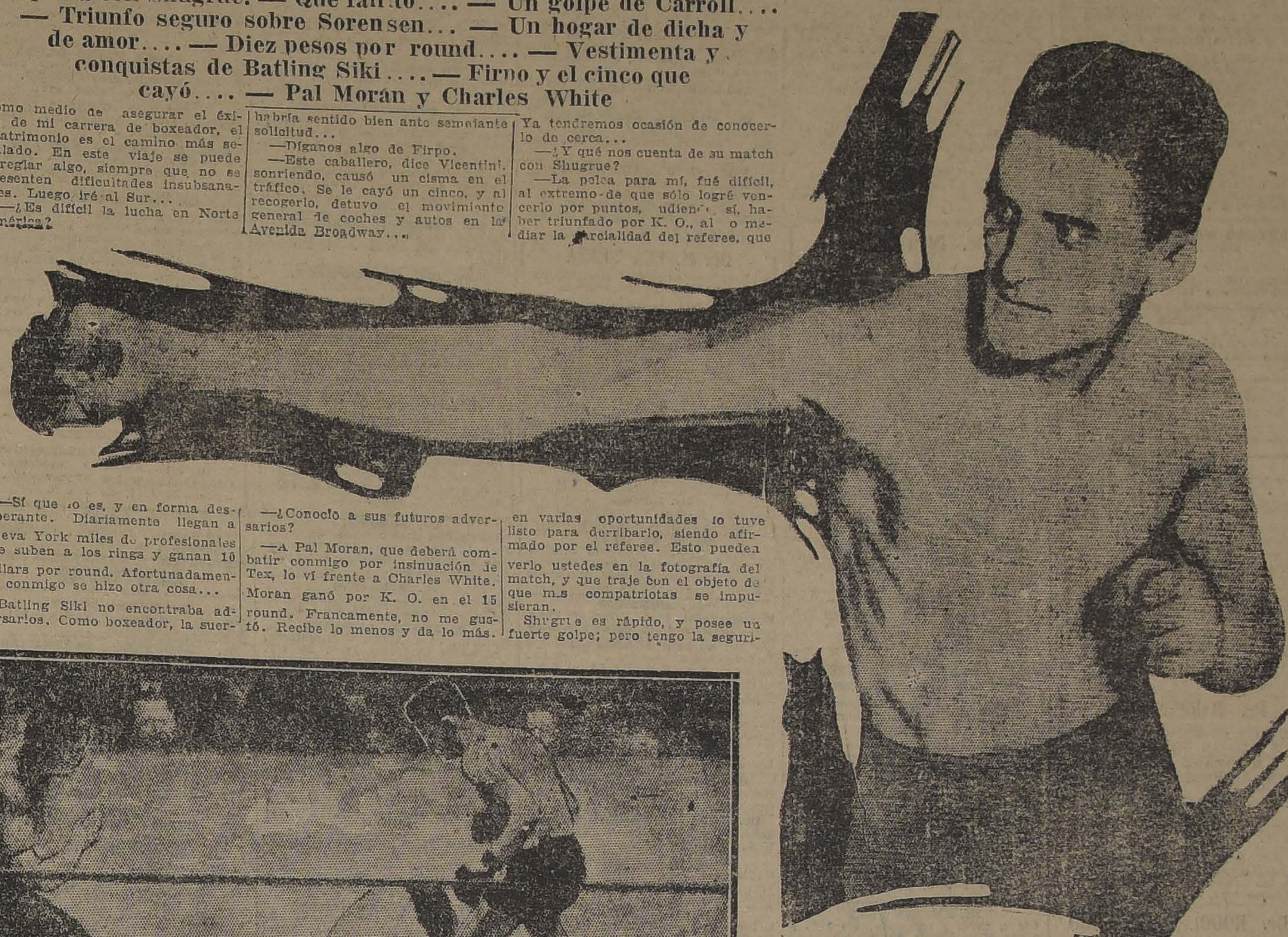

LUIS VICENTINI, EL CAMPEON SUR-AMERICANO.

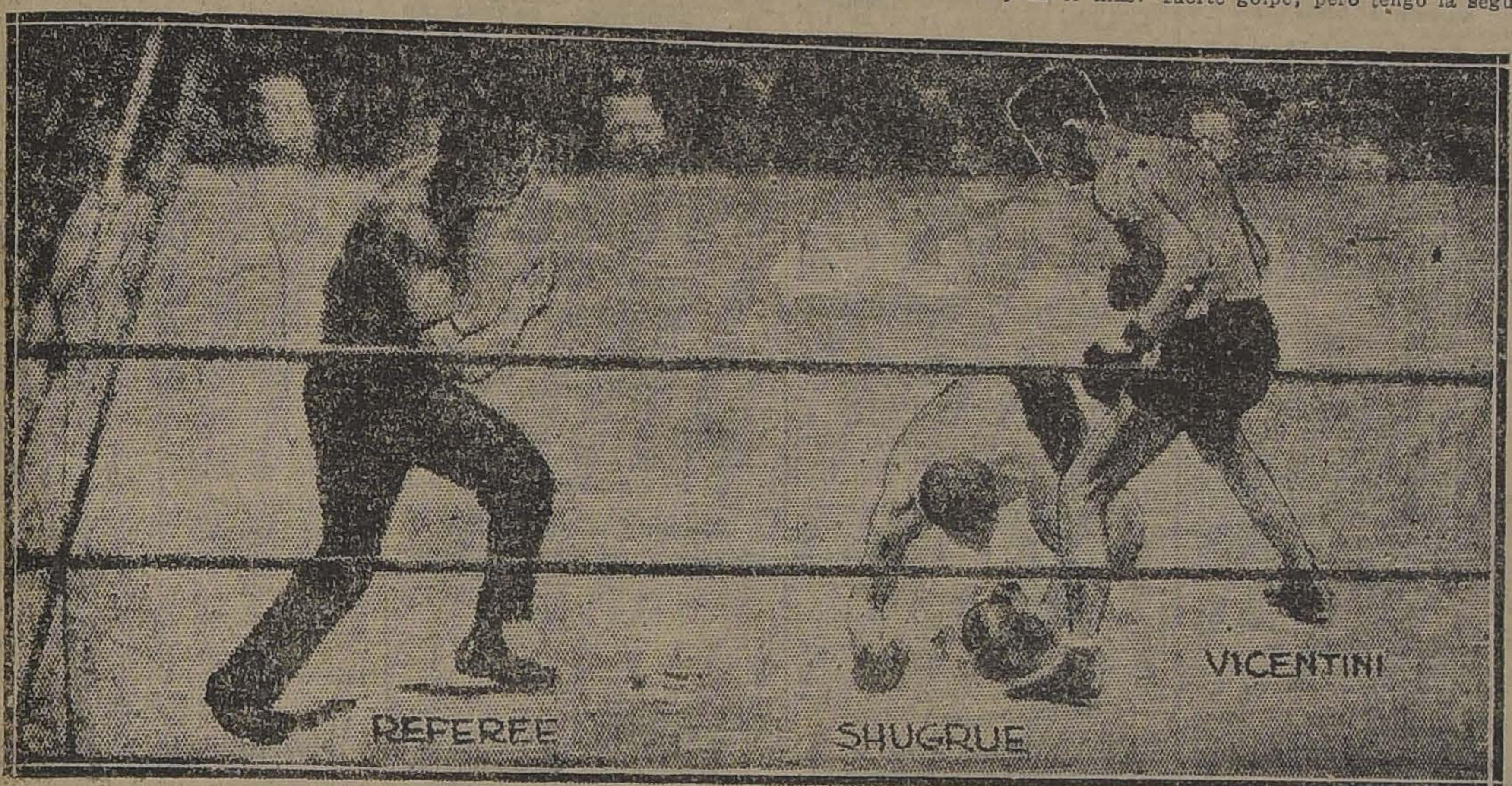

UNO DE LOS K. D. DE SHUGRUE

SHUGRUE RECIBE UN "UPERCUT", SIENDO AFIRMADO POR EL REFEREE PARA QUE NO CAIGA

PRESTAMOS
sobre alhajas, plaquées, victrolas, pianos, etc., etc.
SAN DIEGO 460 — EL AGUILA

VITAL POQUINDO
RADIOACTIVA

Con ROBUROL
tienen la seguridad de sanar los tuberculosos.

AVISOS de REMATE
ULTIMA PAGINA
HOY V. ARAYA.— MENAJE DE CASA, COMPAÑIA 2486.
HOY E. RODRIGUEZ.— GRAN FERIA.
HOY SAN IGNACIO 1913. — REMATE DE UNA PROPIEDAD.
HOY EL TATTERSALL.— ANIMALES.
EL 20 DE ENERO V. ARAYA.— EN SAN FELIPE CHALET RIESCO.
EL 21 DE ENERO 4 1|2 P. M.— FERIA ESPECIAL QUESOS Y MANTEQUILLA.— MATUCANA 23.
EL 23 DE ENERO SITIOS UBICADOS EN LAS CALLES CASTRO Y GRAJALES.
EL 17 DE FEBRERO REMATE DEL FUNDO "SAN JOSE DE MAIPO"
EL 17 DE MARZO FUNDO.

Mañana SABADO
SE LLEVARA A EFECTO EL GRAN SORTEO DE LA
Universidad de Concepción
CON PREMIO MAYOR DE
$ 100,000.-
Y 985 PREMIOS MENORES
QUEDAN POCOS RECIBOS. — APRESURESE A PEDIRLOS A LA OFICINA MONTRIOU, COMPAÑIA 1065 Y HUERFANOS 951 o a sus sub-agencias: A. Piñeiro Coppi, Huérfanos 1040; Humberto García, Pasaje Matte 29; Portal Edwards 2752; Mapocho 972; Portal Fernández Concha, kiosco N.o 9; y Delicias 991. Pedidos fuera y subagentes, diríjanse a J. MONTRIOU, Casilla 2602, Santiago. Teléfono 3987.
Importante: Los premios mayores serán publicados en "La Nación" y "El Mercurio" del Domingo 20 del presente.— El extracto completo de los premios será publicado el Lunes en ambos diarios.
Entero $ 60.00
Sexto $ 10.00
$ 60 le darán
$ 100,000
— y —
$ 10 le darán
$ 16,666.66

OBLEAS LAPPONI
Calman los dolores de muelas.

Agua Colonia Goyescas
Perfume distinguido y exquisito.

Gran Ocasión
MUEBLES
Dormitorios, Comedores, Salones, Roperos, Peinadores, Aparadores y toda clase de muebles. Catres de bronce, sommiers y colchones de lana. Alfombras tripe cortado de lana y tripe rizado de una pieza.
PRECIOS DE REALIZACION
SAN DIEGO 466
EL AGUILA
Frente a la Plaza de Almagro

JEFE BIEN COMPETENTE
necesitamos para nuestro taller Eléctrico. Los interesados pueden presentarse al Jefe de nuestra Sección Maestranza, en Mapocho esquina Brasil, llevando sus certificados.
CIA. CHILENA DE ELECTRICIDAD, Ltda.

Paño de Billar
$ 35 metro
T. VAN DE WYNGARD
BANDERA 552, OFICINA 18

COMERCIANTES-VIVOS
Tenemos disponible espacio para avisos, en la mejor esquina que hay en Santiago.
Tratar:
BOTICAS UNIDAS
HUERFANOS, ESQUINA AHUMADA
N.o

RESULTADO:
PREMIOS MAYORES en el Sorteo de la Lotería Nacional Argentina verificado ayer en Buenos Aires: Con $ 100,000 argentinos, el número 19694; con $ 20,000, el número 4415; con $ 10,000, el número 8006; con $ 5,000, los números 6940, 2330 y 22308; con $ 2,000, los números 1647, 40067, 12175, 42094, 16683, 41337, 23312 y 10795; con $ 1,000, los numeros 3322, 42015, 2195, 15575, 82047, 38613, 88317, 33883, 2502, 37025, 19656, 11868, 33166, 26177, 6981, 38447, 21870, 7064, 13645, 7428, 30484, 23310, 21395, 7301, 6372, 19503, 10015, 3702, 7518, 39328, 14295 y 12933.
Estos mismos números corresponden también a la lotería de $ 20,000 argentinos (Serie B.)

LOTERIA
DE BENEFICENCIA NACIONAL ARGENTINA
(LA MAS EQUITATIVA DEL MUNDO)
ENERO 24 y 31, de $ 80,000 arg.: ENTERO, $ 75; QUINTO, $ 15 chilenos
ENERO 24 y 31, de $ 20,000 arg.: ENTERO, $ 30; QUINTO, $ 6 chilenos

¿Quiere Ud. ganar en la lotería? Adquiera sus billetes sólo en la más afortunada y más importante casa del ramo:
CASA E. TURRI
BUENOS AIRES
Galería Güemes 356

LOTERIA
DEL HOSPITAL DE CARIDAD DE MONTEVIDEO
(JUEGAN SOLAMENTE 20,000 NUMEROS)
ENERO 25 y 31, de $ 50,000 urug.: ENTERO, $ 110; QUINTO, $ 22 chilenos
(Los premios son en pesos oro uruguayo)

GUIA PROFESIONAL

ABOGADOS

GABRIEL AMUNATEGUI-SALVADOR DE LA VEGA
Estudio: Morandé 235, interior. 3-6. Casilla 3091. Teléfono 1963.

ERNESTO BARROS JARPA
Atiende sus asuntos profesionales el señor Agustín Barros Jarpa, en Moneda 235.

ALFREDO BARROS VERGARA
Ex-Notario y Secretario Judicial
Atiende: Juicios ejecutivos, civiles, criminales, divorcio, nulidad matrimonio, posesiones efectivas, particiones y separaciones de bienes. Revisión de títulos, compra-venta de propiedades, acciones y bonos. Honorario módico. Consultas gratuitas. Bandera 78. Casilla 2348.

JUAN BARROS ERESCO
Oficina. Huérfanos 1435. Domicilio: Carrera 387.

GUSTAVO BISQUERT
Abogado.— Servicio militar.— Compañía 1231. Oficina 2.

NAZARIO CHACON DEL CAMPO
Morandé 450, bajos. Teléfono 2008. Casilla 3211.

LUIS MALAQUIAS CONCHA
Civiles, criminales, casaciones. Compañía 1065. Casilla 1038.

FEDERICO DUNCKER BIGGS
Huérfanos 833, altos Banco Germánico. Casilla 219. Teléfono 235.

ALBERTO DURAN B.
Huérfanos 1235, oficina 8, Casilla 3914.

NICANOR ELGUETA
Galería Alessandri 19-A. Teléfono 586. Asuntos civiles, comerciales, mineros y criminales.

GALVARINO GALLARDO NIETO
Ahumada 13, altos. Teléfono 2348.

HECTOR ARNALDO GUERRA
Asuntos criminales, nulidades matrimonios, divorcios. Teléfono 4352. Santo Domingo 1251.

OSVALDO HEVIA L.
Morandé N.o 244. Casilla 1831.

MANUEL MERINO E. — LUIS MERINO E.
Bandera 166. Teléfono 3077. Casilla 3401. 10-1 y 4.30-5.

LORENZO MONTT. — AMBROSIO MONTT WILMS
Compañía 1307. Teléfono 1307.

BERNARDINO LEIVA
Abogado. Bandera 552. Casilla 2068.

MANUEL OLIVA
Galería Alessandri 15-A. Teléfono 3208. Juicios civiles y criminales.

ROBERTO DE PETRIS
Estudio y domicilio: Galería Alessandri 25. Ausente hasta 20 Febrero. Teléfono 156. Casilla 4044.

ANTONIO PLANET O.
Especialmente cuestiones comerciales. Estudio: Bandera 160. Casilla N.o 4024. Teléfono Inglés 1137 Santiago. Huérfanos 234, oficina 10-11.

HUBERTO SALGADO GALLARDO
Criminalista. Alegatos Corte. Asuntos civiles, militares. Estudio, domicilio. Bandera 657.

LISANDRO SANTELICES E.
Abogado. Compañía 1246. Teléfono 531.

HUMBERTO YAÑEZ VELASCO
Agustinas 618. Teléfono 1614.

JULIO ZAMORA LARRAIN
ANIBAL VERGARA BARROS
Abogados Amunátegui 550. De 10 a 12.

INGENIEROS

ALFREDO LEA PLAZA
Moneda 1168. Teléfono 137.

RAFAEL TORREBLANCA
Oficina técnica: Galería Alessandri 30. Casilla 952. Teléfono 1349.

CONSTRUIMOS Y REFACCIONAMOS económicamente Ingenieros. Edificio Ariztía 8.o piso, oficina 22.

MEDICOS

Dr. ITALO ALESSSANDRINI
Cirugía y ginecología: 1 a 2. Merced 322 Teléfono 3555.

Dr. AMENABAR OSSA
Oculista. Catorce años Europa, ocho años médico director Hospital de Ojos Condado Standford (Inglaterra). Merced 494. De 1.30 a 4. Teléfono 602.

Dr. ALCAINO
Oído, nariz, garganta, vías lacrimosas. Especialista Hospital Salvador y Niños, 3-5. Dieciocho 257. Teléfono 257.

Dr. CARLOS D. AGUIRRE
Especialidad vías urinarias, venéreas y sífilis. Carmen 191. De 5 a 7.

Dr. ARNELLO
Cirugía, anestesia general, venéreas. García Reyes 17. De 12-3. Hospital San Vicente, 4-5.

Dr. ANIBAL ARIZTIA
Enfermedades niños. Consultas, 1.30 a 3.30. Teléfono 1547. Huérfanos 1724.

Dr. BUNSTER
Médico Hospital San Juan de Dios, Asistencia Pública. Santa Rosa 38. Consultas: 2 a 3. Teléfono 3476.

ARTURO BARRAZA ARAYA
Médico Cirujano
Especialmente vías urinarias, venéreas, sífilis. De 3 a 6. Puente 557. Teléfono 4374.

Dr. BOLQUEZ SILVA
Estudios Europa. Pulmón, corazón, estómago, intestinos. Ray X 3 a 6. Arturo Prat 80. Teléfono 19, Matadero.

Dr. RIFO BUSTOS
Estudios en Europa, medicina interna, preferentemente corazón, estómago. 2 a 5. Cochrane 177.

Dr. BISQUERT
Vías urinarias y sífilis. Moneda 859. De 2 a 5. Casilla 2562. Teléfono 556.

Dr. J. BRONFMAN
Estudios Europa. Cirugía. Enfermedades de señoras. Venéreas. 2 a 5. Compañía 1463. Teléf. 3457. (Teléf. Domicilio 3086).

Dr. JULIO BUSTOS
Médico ciudad Santiago. Medicina interna. Niños, sífilis. Recoleta 707. De 2-4.

Dr. ROBERTO BALTRA G.
Medicina general, vías urinarias. 3.30 a 6. Ahumada 11. Teléfono 170, Parque

Dr. BARRENECHEA
Oculista y especialista en oídos, nariz y garganta. Estado 91. Regresó.

Dr. BRAGA CASTILLO
Rayos X. Merced 136. Teléfono 1393. Consultas: de 9 a 10 y 1 a 4.

Dr. MARIANO BAHAMONDES RUIZ
Cirugía y ginecología. Cochrane 660. 3 a 5. Domicilio: Delicias 1230.

Dr. HECTOR CORONA T.
Se dedica exclusivamente a exámenes de laboratorio. Delicias 868. Teléfono 2483.

Dr. RODOLFO CASTILLO
Oídos, nariz, garganta, de 3 a 7. Delicias 1164.

Dr. ALDO CONTRUCCI
Estudios Europa. Medicina interna Sífilis. Agustinas 1729. 2.30 a 4.30. Teléfono 2240.

Dr. LEON CHONCHOL
Medicina general. Rayos X. Sífilis, piel, venéreas. Consultas: 2 a 5. Serrano 34.

Dr. CASTAÑEDA IGLESIAS
Médico residente Hospital Niños. Trasladóse Compañía 1839. Teléfono 254 De 1.30 a 3.30.

Dr. CHARLIN
Profesor enfermedades de la vista. 3 a 6 Compañía 2115. Teléfono 232.

Dr. CROIZET
Trasladóse Londres 25, entre Serrano y San Francisco. De 1 a 3. Teléfono 637.

Dr. EDUARDO CRUZ COKE L.
Medicina interna. Merced 305. De 4.30 a 6.30.

Dra. JUANA DIAZ MUÑOZ
Especialista enfermedades señoras y niños. 4 a 6. Delicias 808. Teléfono 1716.

Dr. E. DAVILA H.
Estudios Europa. Medicina interna. Laboratorio, de 5 a 7. Nataniel 113.

RODRIGO DONOSO GAETE
Medicina interna. Lunes, Miércoles y Viernes, 3 a 5. Santo Domingo 1474. Teléfono 256.

Dr. DODDS
Cirugía, huesos, injertos óseos, cirugía cráneo-cerebral, de la médula y nervios. Estudios Estados Unidos. Europa 21 de Mayo 572, 3 a 5.

Dr. RICARDO DONOSO
Enfermedades del corazón, pulmón. Regresó de Europa, 2.30 a 4.30. Agustinas 619.

Dr. PAULINO DIAZ
De 1.30 a 4. Enrique Concha 43 (Entrada por Delicias o Erasmo Escala).

Dr. CARLOS DOREN N.
Enfermedades de señoras. Cirugía. Monjitas 536. Teléfono 2571. Consultas: 1 a 4.

Dr. DIMITSTEIN
Agustinas 1308, esquina Teatinos. Rayos X. Medicina general, especialidad corazón, pulmón, estómago e hígado, 1-4. Teléfono 3848.

Dr. ESPINA
Rayos X. Medicina interna. Estudios Europa. Delicias 1230 esquina Gálvez. Teléfono 2102. De 1.30 a 4.

Dr. ENDARA
Medicina interna. Especialmente estómago corazón. Obesidad 1.30 a 4. Delicias 221.

Dr. FRANCISCO EDWARDS
Estudios Europa. Vías urinarias. Teatinos 10. De 2 a 4. Regresó.

Dr. FUENZALIDA CORREA
Cirugía enfermedades señoras. Partos. De 2 a 3. Huérfanos 745. Teléfono 466.

Dr. FUENZALIDA BRAVO
Profesor extraordinario. Enfermedades de niños. Merced 560. Teléfono 721 2 a 4.

Dr. FONTECILLA
Estudios en Europa. Afecciones pulmonares y nerviosas. Rayos X Delicias 1626.

Dr. Carlos Garcés Baeza
Delicias 1276. Teléf. 3747
Exámenes químicos, bacteriológicos. Reacción Wassermann. Rayos X. Medicina interna 1 a 5.

Dr. RICARDO GUNTHER
Ayudante Clínica Ginecológica Universitaria. De 2 a 4. Av. España 696. Teléfono 253. Parque.

Dr. FELIX GROHNERT B.
ENFERMEDADES DE LA PIEL SIFILIS Y VENEREAS
Luz ultra-violeta.— Radioterapia, de 2 a 5. Ejército 381.

Dr. ANIBAL GREZ
Oídos, nariz y garganta. De 3 3½ a 5.30. Merced 324. Teléfono 3555.

DOCTOR GIANELLI
ESTUDIOS EUROPA
SIFILIS PIEL VIAS URINARIAS
21 de MAYO 562
CONSULTA de 2 a 6

Dr. GREENE
Estudios Europa. Cirugía y Ginecología. San Martín 509. 2-4. Teléfono 2860.

Dr. GIANANI
Medicina interna, especialmente pulmón, corazón, venéreas, sífilis, de 10 a 11 1/2 y 3 a 5. Agustinas 1111. Dep. 4.

Dr. ENRIQUE GONZALEZ H.
Estudios Europa, especialmente estómago, intestinos, hígado, diabetes, obesidad, reumatismo. Ejército 644 De 1 a 2.30.

Dr. GUSTAVO GIRON L.
Cirugía y Ginecología. Brasil 32. Teléfono 3126. de 1 a 3.

A. ICAZA BARROS
Médico cirujano
Santo Domingo 739. Teléfono 2309.

Dr. ALEJANDRO INFANTE
Médico Jefe Policlínico. Niños, Hospital Salvador. 2 a 5. Delicias 253.

Dr. AGUSTIN INOSTROZA
Cirugía general, especialmente de niños. Sífilis. 1-6. Puente 583.

Dr. JOHOW
Estudios Europa. Cirugía y Ortopedia. Adultos, niños, 3-4. Santo Domingo 1523.

Dr. ROBERTO JARAMILLO
Ejército 707. Teléfono 142. Parque.

Dr. KORNER ANDWANTER
Estudios en Estados Unidos. Cirugía, ortopedia. Consultas: 1-4. Santo Domingo 628.

INSTITUTO RADIOLOGICO
Radioscopia, radiografía, radioterapia, aplicaciones radium.

Dr. ADOLFO KAPLAN
Estudios Estados Unidos y Europa Compañía 1429.

Dr. H. LEA PLAZA
Estudios en Europa. Compañía 2115. De 2-5. Teléfono 3880.

Dr. TEODORO LEIBLE
Enfermedades nerviosas. Medicina interna. Rayos X. Lunes, Miércoles Viernes 5-7. Martes, Jueves, Sábado: 2-4. Olivos 794.

Dr. LABRA LETELIER
Nariz, garganta, oídos. Consultas: de 1 a 5. Compañía 1361.

Dr. ARMANDO LEON I.
Cirujano Compañía 1909. Martes, Jueves, Sábado: 1-3. Teléfono 3846

Dr. LOIS
San Pablo 1236. Medicina general. Vías urinarias. Sífilis. De 1 a 4

Dr. LAVAL
Medicina interna. Amunátegui 24. de 1-2. Domicilio: Cochrane 34o.

Dr. M. ZA OLVA
Estudios Europa. Medicina interna. Sífilis, 4-6. Dieciocho 268. Teléfono 1769. Domicilio: Vicuña Mackenna 955. Teléfono 9. Santa Elena.

Dr. MONTERO
Enfermedades piel, sífilis y venéreas. Delicias 1694. esquina Castro.

Dr. MOORE FUENZALIDA
Enfermedades señoras. Cirujano. Hospital San Borja. 1.30 a 3.30. Vergara 155. Teléfono 3074.

DOCTOR ITALO MARTINI Z.
Oculista
Regresó de Europa. Ahumada 17. Consultas 3 a 5.

Dr. JUAN MARIN
Ausente hasta 1.o Marzo.

Dr. MORALES BELTRAMI
Medicina general. Especialmente niños. Catedral 2237. De 1 a 3.

Dr. JUAN MONTENEGRO M.
Enfermedades de niños. Compañía 1770. Teléfono 2120.

Dr. OSCAR MELENDEZ
Medicina interna. Sífilis. Merced 773. De 3-5. Domicilio: Sazié 2001 Teléfono 2246.

Dr. MALBRAN
Enfermedades internas y nerviosas. De 2 a 6. San Antonio 684.

MANUEL MORENO
Medicina general. Particularmente pulmón, estómago, intestino. Tratamiento esp... ...rculosis pulmonar. Estudios Europa. San Francisco 155. 2.30 a 4 30.

Dr. H. NUÑEZ ZAMORA
Martes, Jueves y Sábado, 2-6. Matucana 289. Teléfono 291. Estación

Dr. LUIS OPAZO P.
Jefe Policlínico Niños. Profesor Sanhueza. Compañía 3097. De 1 a 3.30.

Dr. ORREGO PUELMA
Médico Hospital San Juan de Dios, 1.30 a 2.30. Agustinas 1214. Teléfono 1217.

Dr. OHLERICH
Titulado Alemania y Chile. Medicina interna. Enfermedades Niños. Teléfono 332. Catedral 1488. De 2-4.

Dr. PANTOJA
Corazón, pulmón, estómago, sífilis. Delicias 1276, 2 a 4. Teléf. 3747. Sto. Domingo 1036, 6 a 8, Teléf. 574.

Dr. MARCIAL PARADA
Oídos, nariz, garganta. De 3 a 5. Santo Domingo 851. Teléfono 1859.

Dr. A. CUSTODIO POBLETE
Medicina interna y niños. Recoleta 65. De 1.30 a 2.30. Teléfono 4665.

Dr. DAVID PULIDO I.
Enfermedades niños. Santo Domingo 1790. Teléfono 2152. De 1 a 4.

Dr. PRUNES
Estudios Europa. Jefe Clínica, piel, sífilis. Venéreas. Merced 490. Casilla 2896.

GUILLERMO PUELMA
Médico Cirujano, 171 Avenida Vicuña Mackenna. Ausente en Europa.

Dr. OSCAR PERALTA
Medicina general, señoras, 3 a 4.30. Prat 672. Teléfono 194. Matadero.

Dr. ALBERTO PANATT
Médico-Jefe Policlínico Prof. García Guerrero, Pulmón, corazón, estómago, hígado, Rayos X. Teléfono 1211. Huérfanos 1819. De 2 a 4.

Dr. EDUARDO DE RAMON
Regresó de Europa, Cirugía, enfermedades señoras, 1 a 3, Agustinas 1606. Teléfono 3622.

Dr. ALBERTO RAHAUSEN
Carmen 47. De 4-6. Teléfono 3022. Riquelme 47. De 1 a 4. Teléfono 1642.

Dr. JOEL RODRIGUEZ P.
Estudios Europa. Medicina interna. Especialidad estómago, intestinos. Rayos X. De 2 a 4. Amunátegui 509. Teléfono 2810.

Dr. DEL RIO. GUNDIAN
Medicina interna. De 3 a 4. Trasladóse Santo Domingo 2064. Teléfono 4233.

INSTITUTO SANITAS
Agustinas 1903
Laboratorio, Autovacunas. Radioscopías. Terapia de Radium y de Rayos X. Luz ultra-violeta. Aplicaciones eléctricas. Inhalaciones de Radium. Baños de ácido carbónico. Diatermia.

Dr. SCROGGIE
Especialidad enfermedades de niños. Jefe de Clínica de niños. Universidad de Chile. Consultas de 2 a 4 P. M. Claras 490.

Dr. STOLTING
Oculista. Médico recibido Alemania y Chile. Compañía 1392. De 3 a 5.

Dr. SUAREZ ALVAREZ
Oculista, Jefe Clínica Oftalmología. Trasladóse Compañía 1480. De 1-3.

Dr. CESAR RODRIGUEZ LEON
Medicina interna general. Adultos y niños. 1-3. Catedral 2607.

Dr. SANTANDER
Estudios Europa. Corazón, riñón, Sífilis, Rayos X. Laboratorio: Alameda 2131. De 3 a 5.

Dr. SANCHEZ DEL POZO
Medicina interna. De 3 a 4. Monjitas 559. Teléfono 3828.

Prof. Dr. SOTO PARADA
Laboratorio Clínico. Moneda 1035. De 3 a 6.

Dr. MARCOS A. SEPULVEDA R.
Laboratorio: Bandera 736. Teléfono 823. Exámenes completos sangre, orina, esputos, etc. Cultivos autovacunas. Abierto a toda hora.

Dr. CRISTOBAL SAENZ
Estudios en Europa. Afecciones médico-quirúrgicas del abdomen. Especialmente estómago. Sífilis. Rayos X. De 3 a 4. Agustinas 1889. Teléfono 3098.

O. SCHWARZENBERG Th.
Médico-cirujano. Enfermedades de niños. De 2 a 3. Santo Domingo N.o 1523.

CARLOS SEAMAN
Médico-cirujano. Regresó. Consultas 1.30 a 4. Delicias 2391.

Dr. HELLMUTH SIEVERS W.
Médico-cirujano. Domicilio: Molina 672. San Antonio 275. De 2 a 3 1/2.

Dr. TASSO
Estudios Europa. Villa Salus, Av. Pedro Valdivia 2380. Teléf. 37, Ñuñoa. Consultas 9 a 11. Sanatorio Privado, cura natural Obesidad, Diabetes, Arterio Esclerosis, Reumatismo, Gota, Eenfermedades Corazón, Hígado, Riñones. Y 1 a 4, en Agustinas 111. Dep. 4.

Dr. TORRES TORRES
Jefe Clínica Prof. Korner. Enfermedades internas y cirugía. Catedral 1249. De 2 a 5.

Dr. VEGA MACKER
Exclusivamente pulmón. Nataniel 109. De 2 a 3.30. Lunes, Miércoles y Viernes.

Dr. J. M. VERGARA KELLER
Regresó de Europa. Partos, ginecología. Agustinas 823. De 2 a 4. Teléfono 2855.

Dr. RAUL VENTURA JUNCA
Médico Hospital Salvador. Medicina Interna. Corazón y sangre. 4.30 a 5. Monjitas 559. Teléfono 3828.

Dr. VILLAGRA
Estudios Europa. Unicamente pulmón. Rayos X. 2-6. Dieciocho 427-A. Teléfono 134 (Parque).

Dr. JAIME VIDAL OLTRA
Ex-Director Sanatorio San José. Pulmón, corazón, tubo digestivo, Laboratorio, 3 a 5. Puente 557.

Dr. G. F. VIDAL S.
Delicias 2696. Teléfono 245. Estación. Consultas: 5 a 6.

Prof. Dr. VARGAS SALCEDO
Se trasladó Compañía 2499. Teléfono 1060. Martes, Jueves, Sábado. De 2-5.

Dr. VICUÑA HERBOSO
Jefe Clínica Servicio Prof. García Guerrero, Hospital San Vicente. Medicina interna, especialmente enfermedades del corazón. Martes, Jueves, Sábado, 2.30 a 4.30. Almirante Barroso 270. Teléfono 1058.

Dr. YAÑEZ G.
Estudios Europa. Piel, sífilis, venéreas. Trasladóse Delicias 865. De 3 a 6. Casilla 618.

Dr. WAUGH ALDUNATE
Estudios Europa. Especialmente enfermedades internas. Venéreas, Sífilis. Reacción Wassermann, 2 a 4. Compañía 1855. Permanecerá en Santiago durante vacaciones.

Dr. WEINSTEIN
Estudios Europa. Enfermedades de la piel. Sífilis y venéreas. Radioterapia y luz ultra-violeta. Agustinas 1357, de 2 a 5.

Dr. WIREN
Oídos, nariz, garganta. Compañía 1060. De 2 a 3.

DENTISTAS

Dr. CERDA LOPEZ
Dentista. Riquelme 47. Teléfono 1642. Atenderá vacaciones.

Dr. CLODOMIRO CONTRERAS
San Antonio 451. Teléfono 3092. Horas: 9-11 y 3-6.

Dr. A. DE LA FUENTE
Trasladóse Catedral 1230. Larga práctica doctor Valenzuela Basterrica.

FORTUNATO ENCINA
Especialmente puentes, placas, coronas, extracciones. Huérfanos 762.

Dr. GALLARDO GONZALEZ
Estudios en Filadelfia. Consultas diurnas y nocturnas. Echaurren 26. Regresó.

PEDRO MENDEZ
Estudios Estados Unidos, Europa. Precios antiguos. Huérfanos 782.

WENCESLAO MUÑOZ LOBOS
Dentista. Tratamientos rápidos. Consultas 5-6 P. M. San Diego 448.

ARMANDO MORA PINOCHET
Dentista. Trasladóse Santa Rosa 672.

ALFREDO MUÑOZ LOBOS
Extracciones sin dolor. Somnoformo, puentes, placas. Tratamientos rápidos. Compañía 1852.

LUIS PLAZA
Diez años jefe Clínica Prof. Valenzuela Basterrica. Extracciones difíciles, cloroformo. Serrano 42, bajos, próximo Delicias.

CLINICA DENTAL SERRERID C. y M. VALDIVIESO MORALES
Precios módicos. San Antonio 830.

CLINICA DENTAL Dr. VALENZUELA BASTERRICA
Atendida por Médico Cirujano y cuatro dentistas especialistas. Riquelme 47. Teléfono 1642.

DOCTOR ROGAT
ESPECI
PIORREA
ENCIAS
DIENTE
DOLSA

ENTISTA
ALAZAR
OIJERS

ISAAC VAISMAN
Especialista enfermedades ... Extracciones difíciles. ... tos. 2 a 5. Dieciocho ...

GERMAN UGARTE
Dentista. Trasladóse ... 574.

VETERINARIO

SCHMIDT HERM...
Enfermedades animales ... Llamados domicilio. ... 457. Teléfono 3649. De ...

ARQUITECTO

RICARDO MOR...
Arquitecto. Edificio Ari... piso, oficina 1.

OFICINA DE CONSTR...
Económicas y de ...
E. LEOPOLDO NAVARR...
Morandé 67. Teléfono ... 380.

EDUARDO TAS...
Construcciones, transf... reparaciones. Honorario... ciento. Huérfanos 135...

MATRONAS

SARA OSORIO DE GON...
Matrona. Pensionado par... ra partos y curaciones ... Asistencia a domicilio. ...

PENSIONADO PARTIC...
Me... go 930. Recibo enferma... nes internas. Consultas ...

MATRONA BRAD...
Recibo pensionistas. Atien... micilio. Inyecciones. ... 2460.

Mme. R. PRAGNA...
Matrona francesa. Tras... nida Matta 72, entre Vic... kenna y Santa Elena.

CLINICA PARTICULAR DE ... TRICIA
Señora Reyes Matrona ... gista. Establecimiento ... atendido por dos cirujanos ... listas. Recibo enfermas ... partes del país. Partos. Pre... dicos. Consultas gratis. ... 636.

MATERNIDAD PARTICULAR
crecia Arce de Martínez ... enfermera. Recibe pensionistas ... ñez 324.

E. SILVA DE ROMA...
...

PENSIONADO Dra. VICEN...
Reci... de provin... ses, días. Asistencia com... tos. ... Turnos perm... San Diego 57.

ANA G. VARGAS BAR...
Par... Americana 627.

MATERNIDAD PARTIC...
Recibo pensionistas. Part... tis. San Diego 267.

CARMELA TORO ...
Partos. ... be enfermas. Matucana ...

VARIOS

GONORREA E IMPOTE...
... afecciones, prostatitis; ... por más crónicas que sean ... pocos días ... vo. Doctor Winkelmann, ... meda 880. De 2 a 5.

PUMPAS FUNEBRES
"LA CONFIANZA"
Servicios completos a precios sin competencia.
62—SAN ANTONIO—62
(ENTRE MONEDA Y ALAMEDA)
Teléfono Inglés 689

PAPEL
de envolver, en rollos de 20, 37 y 57 centímetros, especial para boticas y almacenes, $ 1.60 el kilo. Se despachan pedidos a provincias.
AGUSTINAS 1778

VENDEDOR
para géneros y ropa hecha necesita casa mayorista.
CASILLA 3082

BANCO DE CHILE

Desde el Martes 15 del presente, se pagará a los señores Accionistas el dividendo de $ 9 por acción, acordado en la Junta General celebrada hoy.

Santiago, 14 de Enero de 1924.

PEDRO A. TORRES
Director-Gerente.

24-E

DEFUNCION

Ha dejado de existir nuestro querido esposo, hijo y hermano, señor

Guillermo Guzmán Gallegos

Sus restos serán conducidos al Cementerio General hoy Viernes a las 10 A. M., desde su casa habitación Montolina 45 (Providencia).

LA FAMILIA.

DEFUNCION

Ha dejado de existir nuestra querida hijita

Elvira Elianita Astudillo Herrera

Sus restos serán sepultados hoy, partiendo el cortejo desde Martínez de Rozas 3211, a las 9 A. M.

SUS PADRES.

NUEVO
FUNDO
EN MELIPILLA
280 Hectáreas. 110 regables
150 bien regadas
con abundantísima dotación. Suelos gruesos, paperos, para toda clase de cultivos. 100 hectáreas empastadas. 9 potreros con alambre. Casas y edificios.
Deuda: $ 117.000.
Precio: $ 290,000
Exclusiva y nueva orden de
Alfredo Tage Rodríguez
CATEDRAL 1137. — CASILLA 3132

LUTOS

Encontrará usted el mejor surtido en plaza en el
MANTO ELEGANTE
PASAJE MATTE 28
Especialidad en Tocas y Sombreros de Crepé y Georgette.
La Casa no tiene Sucursal.

CLUB
de Relojes y Joyas
EN FORMACION
Cuota semanal, $ 2 y $ 3
PIDASE PROSPECTO
LA CONTINENTAL
San Antonio 89

VENDO

Gran propiedad de 33x46, un paso Vicuña Mackenna, SANTA ISABEL 55. Casa antigua. Sin agentes.
Tambien se vende la mitad.
Valor total: 110.000 pesos.

Francisco Pérez Lavín
ABOGADO
Acepta negocios o gestiones profesionales para
ANTOFAGASTA
COMPAÑIA 1435
De 9 a 11 y de 3 a 4

PATENTES DE INVENCION

Al Ministerio de Industria y Obras Públicas, se han presentado los siguientes inventores, pidiendo que se les conceda patente de privilegio por los inventos que se indican:

El señor **JOSEPH TALANSIER**, de París, para "Un procedimiento y aparato para tapar al vacío botellas u otros envases para frutas, conservas, leche, etc.

—El señor **ANDRE CLAUDE E. ATTENDU**, de Montreal, Canadá para "Perfeccionamiento en motores Diesel, y sus análogos mejorando su rendimiento y facilitando su puesta en marcha"

—La firma norteamericana **WARREN BROTHERS COMPANY**, de Boston, para "Una mezcla bituminosa para pavimientos de nuevo tipo".

Se da este aviso en cumplimiento de las disposiciones reglamentarias correspondientes y a los efectos de las oposiciones o reclamos que pudieran presentarse.

El Jefe de la Oficina de Patentes de Invención

SOCIEDADES ANONIMAS

Banco Italiano

Desde el 18 del actual, este Banco pagará a los señores Accionistas, dueños de acciones de la serie "B", el dividendo de 8 por ciento anual, acordado en la Junta General de Accionistas celebrada en esta fecha.

Los señores accionistas residentes en provincias pueden percibir sus dividendos en las respectivas Sucursales del Banco de Chile.

Valparaíso, Enero 17 de 1924.

CARLOS CASTILLO V.,
Gerente.

Banco Español de Chile

Desde esta fecha se pagará a los señores accionistas el **Dividendo de $ 7 por acción** acordado en la Junta General del 12 del presente.

Santiago, Enero 14 de 1924.

MANUEL CASTRO VALDIVIA,
Gerente

E-19

BANCO DE CHILE

Desde el LUNES 21 del presente, quedará a disposición del público la Sucursal que este Banco abrirá en la ciudad de Parral.

Santiago, 18 de Enero de 1924.

PEDRO A. TORRES,
DIRECTOR-GERENTE.

Comp. de Consumidores de Gas de Santiago

En virtud de lo dispuesto en el artículo 30 de los Estatutos, cítase a los señores Accionistas a Junta General Ordinaria para el Viernes 25 del presente, a las 3 P. M., a fin de someter a su aprobación la Memoria y el Balance correspondiente al segundo semestre de 1923.

La reunión tendrá lugar en las Oficinas de la Compañía, Santo Domingo N.o 1061.

Santiago, 12 de Enero de 1924.

JULIO GARRIDO,
Presidente,

E-23

Sociedad Nacional de Paños de Tomé

JUNTA GENERAL ORDINARIA

Se cita a los accionistas de esta Sociedad, a Junta General Ordinaria que tendrá lugar el Viernes 25 de Enero en curso, a las 5 de la tarde, en las Oficinas de la Sociedad, en Tomé, con el objeto de someter a su aprobación el Balance correspondiente al año 1923, y tomar los acuerdos pertinentes.

JUNTA GENERAL EXTRAORDINARIA

Se cita a los accionistas de la Sociedad a una Junta General Extraordinaria que se celebrará el mismo día Viernes 25 de Enero en curso, a las 7 de la tarde, después de la Junta General Ordinaria, en el mismo local social, en Tomé.

El objeto de esta segunda reunión es tratar sobre un proyecto de aumento del capital social y del Fondo de Reserva, acordando las correspondientes modificaciones en los Estatutos.

El Registro de Accionistas quedará cerrado desde el 19 del que rige, hasta el 25, ambos días inclusive.

Tomé, Enero 18 de 1924.

CARLOS AGUIRRE LUCO,
Presidente.

CARLOS MAHNS,
Secretario.

LA ALIANZA CHILENA

COMPAÑIA DE SEGUROS GENERALES

CITASE a los señores Accionistas a Junta General Ordinaria para el Viernes 18 del actual, a las 2 1/2 P. M., en la ... Compañía.

El registro de accionistas permanecerá cerrado desde el 8 al 18 inclusive.

Valparaíso, Enero 7 de 1924.
EL DIRECTORIO

18-E

LA CHILENA CONSOLIDADA

COMPAÑIA DE SEGUROS GENERALES

CITASE a los señores Accionistas a Junta General Ordinaria para el Viernes 18 del actual, a las 2 P. M., en la Oficina de la Compañía.

El registro de accionistas ... cerrado desde el 8 al 18 inclusive.

Valparaíso, Enero 7 de 1924.
EL DIRECTORIO

18-E

"UNION CHILENA"

Compañía de Seguros fundada el año 1858

Desde esta fecha se paga a los señores Accionistas en las oficinas principales de la Compañía, Moneda N.o 1140, y Cochrane N.o 636 en Valparaíso, el dividendo de TREINTA Y DOS PESOS por acción, acordado en la Junta General de Accionistas celebrada hoy.

Santiago, Enero 15 de 1924.
JOAQUIN L. ERRAZURIZ,
Administrador.

E-10

SOCIEDAD DEL Canal de Maipo

Se previene a los señores Accionistas que no hayan pagado las cuotas del 1.o de Diciembre último, o que deban otras anteriores, que por acuerdo del Directorio, y conforme a los Estatutos, se ha dado orden de privarlos del agua.

Santiago, Enero 14 de 1924.
EL SECRETARIO.

21-E

LA MUNDIAL

Compañía de Seguros Generales

De acuerdo con los artículos 8, 9, 39 y 41 de los Estatutos, se cita a los señores Accionistas a Junta General Ordinaria para el Miércoles 23 del corriente, a las 4 P. M., en las oficinas de la Compañía, Bandera esquina de Moneda, para darle cuenta de la Memoria y Balance anual del año próximo pasado.

El Registro de Accionistas está cerrado desde el 31 del mes próximo pasado hasta el 23 del corriente, inclusive.

Santiago, 5 de Enero de ...

Carlos Mascaró Serrano
Director-Gerente.

"LA UNION NACIONAL"

COMPAÑIA DE SEGUROS GENERALES

De orden del Directorio ... conformidad a los Estatutos ... cita a los señores Accionistas ... Junta General Ordinaria ... Lunes 21 del presente, a ... P. M., en las oficinas de la ... pañía, Moneda N.o 1140, ... darles cuenta del Balance y ... moria anual.

Queda cerrado el Registro ... Accionistas, hasta el 21 inclusi... ve del presente.

Santiago, Enero 4 de 1924.
S. LEWIN, Gerente.

"LA ALEMANA"

SOCIEDAD NACIONAL DE SEGUROS GENERALES

Desde esta fecha se paga a los señores Accionistas ... las oficinas de la Sociedad ... Bandera 164, el dividendo ... $ 15 por acción, acordado ... junta general de hoy.

Santiago, 11 de Enero ... 1924.

ALBERTO VILLEGAS
Gerente.

Propuestas

Se solicitan propuestas pú... blicas para la construcción ... dos edificios en Providencia ... esquina de Belloni.

Bases, planos y antecedentes:

DELICIAS 1230

LA NACION

Santiago, 18 de Enero de 1924

LA SITUACION POLITICA

Simultáneamente con este comentario llega al conocimiento público la resolución que se esperaba de la Unión Nacional respecto de las proposiciones transmitidas por el senador señor Rivera en busca de un arreglo del conflicto político pendiente. De ella desprenderá la opinión pública la conclusión poco alentadora de que las soluciones de armonía en que cifraba sus anhelos se hallan tan lejanas y nebulosas como al principio.

Porque la comunicación del señor Claro Solar, en nombre de sus amigos de la Unión Nacional, si no pone término definitivo a las gestiones emprendidas como acto inicial del Gabinete y proseguidas por la iniciativa patriótica del señor Rivera, al menos deja en suspenso todo arreglo y mantiene a las entidades políticas en lucha en posiciones por ahora inaccesibles a un acuerdo inmediato.

"No obstante, agrega el señor Claro Solar, por nuestra parte mantenemos los conceptos de mi anterior comunicación de estar llanos a alcanzar una solución dentro de las declaraciones varias veces formuladas por nosotros y sobre las bases aludidas en esa carta y reiteradas en ésta".

Queda así el problema, como lo dice el mismo señor Claro Solar en la forma que considera la comunicación referida, es decir, cada uno en la posición adoptada, sin bajar al terreno llano de la conciliación. Por su parte, la Alianza Liberal, en acuerdo resuelto en esta misma madrugada y después de considerar la respuesta unionista, ha declarado su resolución de mantener la suya, agregando que "no iniciará ni autorizará nuevas gestiones de arreglo."

Resulta inútil, por consiguiente, extenderse en el examen de las consideraciones que se consignan en la carta del señor Claro Solar. Su propio autor declara que ellas sólo tienen por objeto no dejar en pie algunos conceptos que se estiman erróneos del documento que se contesta.

Y hay en el fondo de este desacuerdo algo que lo explica y lo produce.

Es la falta de confianza en que el arreglo baste para restablecer la normalidad política y asegurar la libertad electoral.

Esta falta de confianza se manifiesta claramente en el pasaje en que el señor Claro Solar hace notar la falta de toda referencia, en la última carta del señor Ministro del Interior al senador de Valparaíso, a lo que él considera la base y el objetivo fundamental de la negociación, o sea "encontrar el medio de ofrecer seguridades... de que se adoptarán todas las medidas de resguardo de la libertad electoral", y "el restablecimiento de la normalidad y de las relaciones del Gobierno con las Cámaras, con la convocatoria de éstas y la organización simultánea de un Ministerio que refleje la situación parlamentaria real de actualidad.

En verdad esta observación puede justificarse ante el texto de las últimas comunicaciones pero está formulada sin la atenta consideración de sus obligados antecedentes.

Nadie ignora, en efecto, que desde el comienzo de la negociación se ha partido de la base propuesta por los propios Ministros, de que se organizaría un nuevo Ministerio a satisfacción de los partidos una vez que se produjera acuerdo sobre las reformas en estudio. Los señores Aguirre Cerda y Zañartu en la entrevista inicial de estas gestiones que ya pueden considerarse llegadas a un infructuoso epílogo, manifestaron al señor Claro Solar, y lo reiteraron después, que "el Ministerio no sólo deseaba provocar el avenimiento de las dificultades sino que estaba dispuesto a subordinar su presentación al Congreso, y aún su permanencia en el Gobierno al buen éxito de la gestión".

No cabe duda que en este punto ha habido una mala inteligencia. Posiblemente el señor Aguirre Cerda estimó obvio insistir sobre un particular ya señalado por él como cardinal desde el momento mismo de iniciar sus gestiones personales ante el señor Claro Solar. Porque este punto fundamental era entendido de antemano, como lo era el del retiro del Gabinete y su substitución por un Ministerio surgido de un acuerdo de ambas mayorías parlamentarias. Y ante todo, al jefe del Gabinete no podía pedírsele ni era natural que hiciera una declaración en el sentido de que el actual Ministerio no era una garantía para la libertad electoral.

Por lo demás, todo cuanto se reflexione y se especule sobre el resultado final de estas gestiones, tendrá desde ahora el carácter de una referencia a cosas pretéritas y malogradas. Y podemos decir entonces, no sin pesar y extrañeza, que a pesar de esa disconformidad de apreciaciones, a pesar de los términos contrapuestos de las comunicaciones cambiadas, los hombres de criterio frío y sereno ven claramente que en el fondo se coincidía, como lo expresamos en ocasión anterior, en la necesidad y conveniencia de las reformas que figuraban en las bases propuestas para un arreglo; y que se coincidía igualmente en reconocer el grave mal que causa al país el no corregir los vicios y defectos que han generado los conflictos como los que presenciamos, y que aún salvados con discreta armonía están estorbando a diario la vida institucional, gubernativa y política de la República.

Aceptada la existencia de esas fallas constitucionales y legales, cumplía a los partidos buscar el medio de concertar una acción común para remediarlas en provecho general. Las resoluciones adoptadas ayer revelan al país que esa situación de armonía, aún concretada y limitada a tales materias exclusivamente, es por el momento inalcanzable.

LA SOLUCION DE UN ANTIGUO PROBLEMA EDUCACIONAL Y FINANCIERO

El viejo y para muchos insoluble problema de la edificación escolar ha experimentado en los últimos días, merced a la iniciativa del Ministro de Instrucción Pública, señor Durán, un cambio de aspecto, algo que podríamos llamar una modificación substancial y casi completa de sus términos. Vale realmente la pena subrayar este hecho, que significa nada menos que la transformación de un negocio aparentemente inabordable en las presentes circunstancias, en una materia de Gobierno que sólo requerirá alguna actividad, preocupación, labor continua.

El Fisco no posee locales adecuados para el funcionamiento de los planteles educacionales. No dispone tampoco de recursos financieros regulares y abundantes para construirlos. En cambio, el más grueso renglón de gastos del Departamento de Instrucción Pública lo forman los arriendos de locales. Pues bien, el señor Durán ha advertido que los fondos que anualmente se destinan, a fondo perdido, con este objeto, podrían en muchos casos y dentro de ciertas condiciones emplearse en la adquisición de los bienes raíces porque se paga alquiler, convirtiéndolos gradualmente en propiedad del Estado, el que al cabo de algunos años podría redimir de este servicio de arriendos considerables sumas de dinero.

De esta manera el Ministro de Instrucción Pública resuelve dos problemas: uno propiamente educacional, como es la radicación de los establecimientos de enseñanza fiscales en locales del Estado; financiero el otro, por cuanto da al Fisco la expectativa de sustraer de la masa de gastos sin retribución millones de pesos.

Hay casos actuales que demuestran el acierto y la trascendencia de la iniciativa del señor Durán. Existe en esta capital un establecimiento de enseñanza secundaria que funciona en un local por el cual se pagan $ 63,000 de arriendo al año, suma a la que es preciso agregar, por lo gastado en refacciones en los dos últimos años, $ 20,000 anuales. Con el total de estos gastos podría servirse, dentro de las condiciones en que es posible adquirir el mismo inmueble por intermedio de la Caja Hipotecaria, una deuda de un millón de pesos.

Si en la misma o parecida situación se hallan casi todos los edificios particulares que el Fisco toma en arrendamiento para Liceos y Escuelas, es fácil comprender que aplicándoles un procedimiento semejante el Fisco no tardaría en transformar en propiedades suyas esos inmuebles, sin necesidad de acudir a desembolsos extraordinarios, y liberando finalmente, como ya hemos dicho, el dinero que se invierte anualmente en alquileres para la instrucción pública.

No se divisan inconvenientes apreciables a la realización integral de las ideas del señor Ministro a este respecto, y no podemos dudar que ellas encontrarán en el ambiente parlamentario una acogida ampliamente favorable y un inmediato ánimo de cooperación. Se trata en realidad de una medida que reune a favor suyo todas las ventajas apetecibles.

Entretanto, es profundamente satisfactorio para nosotros saludar en la iniciativa del señor Durán uno de los más considerables aciertos administrativos que hayan producido en el último tiempo.

DE "JUSTICIA" E INSTRUCCION PUBLICA

por PAUL VERITE

Parece ser que a ratos se puede gobernar en este país. Rayos de luz en la tormenta. Respiros... Pequeños lujos que algún Ministro suele darse entre manifiesto y manifiesto.

Por ejemplo, la resolución adoptada ayer por el de Instrucción Pública, don Domingo Durán, estatuyendo un procedimiento nuevo, racional, justiciero, para la otorgación de las becas fiscales en los establecimientos de enseñanza subvencionados por el Estado.

Son las ventajas, a nuestro ver, que representa el tener de vez en cuando al frente de un Ministerio a un hombre que ha conocido la vida en sus facetas más ásperas y más duras. Que ha paladeado las amarguras del abandono en un ambiente extraño, a solas con su ambición de surgir, frente a frente a la adversidad. Esa misma mano que hace veinte años se crispó sobre los cuadernos en horas de desaliento, esgrimiendo ahora una pluma ministerial, ha asegurado a los estudiantes pobres más meritorios de hoy el derecho al apoyo que el Estado les acuerda.

De hoy en más quedan descartados de la provisión de las becas los empeños, las influencias que frecuentemente desplazan a los más necesitados y a los que por su conducta y sus capacidades intelectuales deberían ocuparlas. Se ha creado un organismo oficial, responsable y serio, encargado de velar porque las becas sean conferidas con estricto arreglo al espíritu de la disposición que las instituyó.

Cosas son estas que merecen una publicidad amplia y vocinglera. Debe llegar la noticia de esta resolución a los más remotos rincones del país. Para que se la aplauda y también para que se la aproveche. El decreto entreabre la puerta del porvenir a muchos espíritus prisioneros de la miseria y la falta de valimento. Al muchachito que con una confusa noción de lo que podría ser andando el tiempo, en beneficio propio y de los suyos, se afana por ser el primero en la clase, y al huérfano del funcionario heroico que por amor a la carrera vivió y murió pobre, uncido a un ítem precario del presupuesto administrativo.

¡Buen dar! Era de no creerlo, de no esperarlo. Pero aún en estos tiempos es posible, a las perdidas, y habiendo resuelto ánimo de hacer algo, alcanzar verdaderos, definitivos, trascendentes actos de Gobierno.

P. V.

EL IMPUESTO A LA RENTA II

por M. PUGA VEGA

En una publicación anterior se señalaba la diferencia que existe entre el Impuesto cedular a la Renta, que es el establecido entre nosotros, y el Impuesto global a la Renta. El proyecto de la Cámara de Diputados creaba ambos impuestos, pero el Impuesto global fué suprimido en la Cámara de Senadores.

El nuevo Impuesto afecta a las rentas, o sea a lo que producen las cosas con cierta periodicidad, y sin menoscabo anormal. Renta equivale al término civilista de "frutos". En general al hablar de renta se hace referencia al producido total, sin descontar los gastos, y por consiguiente renta y beneficio son términos distintos, a pesar de que la ley misma los confunde. Ella grava a veces la renta total, otras veces la renta líquida o sea los beneficios. Del concepto de renta que hemos señalado se derivan consecuencias importantísimas.

El Impuesto a la Renta deja indemne al capital y por cuantioso que él sea, si nada produce, nada paga. Tampoco grava la ley las transformaciones del capital. Si un dueño de tierras las vende mediante precio en dinero, este dinero representa una nueva inversión de capital, no una renta del capital primitivo. En consecuencia, el Impuesto a la Renta sólo afectará a los productores del dinero, o sea, a los intereses. Pero si una persona hace profesión de comprar y vender tierras, el mayor precio que obtiene constituye una **renta periódica** de su capital en giro y él queda sujeto a impuesto. Por la misma razón quedan gravadas las rentas que obtiene una compañía con la venta de sus minerales, y queda exenta la venta de las minas mismas. El hacendado que arranca por entero un monte y lo vende, sólo hace una transformación de su capital y nada debe por Impuesto a la Renta. Pero en cambio si hace una explotación gradual del mismo monte, sin menoscabarlo anormalmente, percibe al obrar así una renta de su capital, y ella cae dentro de la esfera del impuesto.

Nótese al pasar una de las principales objeciones opuestas a la contribución en estudio: su iniquidad al gravar al dueño de capitales productivos y al exonerar al que los mantiene improductivos. Asimismo se adivina el sinnúmero de conflictos de interpretación que hará surgir en cada caso particular la determinación de la renta.

La ley es muy clara al señalar las rentas que pagan impuesto, con relación al lugar en que ellas surgen. Quedan gravadas todas las rentas obtenidas en el país, aunque hayan de ser remesadas al extranjero, y las que son devengadas en el extranjero y percibidas en Chile. En una palabra, no hay renta existente en Chile exenta de impuesto, de dondequiera que venga y dondequiera que vaya. Así el chileno residente en el extranjero pagará sobre las rentas producidas en Chile y que consuma fuera del país. Los enemigos del "ausentismo" debieran contentarse con esta disposición para favorecer sus ideales, ya que la acumulación del impuesto extranjero y del impuesto chileno cercenará buena parte de las rentas remesadas. El capitalista residente en el extranjero pagará sobre los dividendos de las acciones que posee en Chile. ¿En qué situación queda el capitalista residente en el extranjero que tiene acciones de compañías domiciliadas en Chile y que explotan bienes en el extranjero? Entendemos que los dividendos que él percibe constituyen "rentas obtenidas en el país" porque las rentas deben ser localizadas con respecto al domicilio de la entidad que las distribuye, aunque esas rentas emanan de ventas efectuadas en el extranjero y sean percibidas en el extranjero.

A pesar de los términos tan comprensivos de la ley, el nuevo Impuesto no grava todas las rentas, pues muchas escapan a las definiciones que aparecen dadas en cada categoría. Así la utilidad que percibe una persona en un negocio que hace ocasionalmente no encuentra colocación dentro de los términos de la ley.

No siempre se grava la renta efectiva. En ciertos casos, como para los bienes raíces, la ley presume, sin admitir pruebas en contrario, que la renta asciende a un porcentaje que ella misma determina. En este caso la contribución no tiene de Impuesto a la Renta sino el nombre. En realidad, es un impuesto al capital como el existente a virtud de la Ley de Contribución de Haberes hoy día derogada en su parte esencial. Se llega así al absurdo de que estén sujetas al Impuesto a la Renta, aún aquellas propiedades que ninguna producen. Se ve cómo el interés fiscal desfigura la teoría. En otros casos se presume que la renta no puede bajar de cierto mínimum, como ocurre para la cédula de la industria y comercio y para la de profesiones y ocupaciones lucrativas. Los contribuyentes de la primera cédula nombrada podrán probar que sus rentas son inferiores al mínimum legal, no así los de la última.

El impuesto versa sobre la renta obtenida en el año anterior a la recaudación. Este año puede ser el calendario o el ejercicio anual de cada industria o comercio. Excepcionalmente, para determinar el impuesto que debe ser pagado en el presente y en el próximo años se tomará por base el promedio de años pasados, según se verá al estudiar cada categoría.

El procedimiento adoptado por la ley para determinar el monto de la renta varía según las categorías. El se basa en el avalúo, en los documentos que la ley ordena establecer y principalmente en la declaración del contribuyente. Esta declaración debe ser hecha a la Dirección de Impuestos Internos en el primer mes de cada año. Excepcionalmente en el presente año la declaración deberá ser hecha en el curso del mes de Marzo.

Asimismo varía la forma de pago según las categorías. A veces se requiere la acción directa del contribuyente que debe hacer el abono en la Tesorería Fiscal y en otros casos el impuesto se cancela mediante retención, o sea: la persona que hace a un contribuyente una entrega de dinero gravada por la ley, debe retener el impuesto y abonarlo en seguida al Fisco. También puede el acreedor pagar el impuesto colocando estampillas por un valor equivalente en la carta de pago. Obsérvese que en este caso concurren el Impuesto a la Renta y la Contribución de Timbres y Estampillas.

M. P. V.

SOBRE INFORMACIONES CABLEGRAFICAS DE ALEMANIA

por EDUARDO ANGELBECK

Santiago, Enero 16 de 1924.—Señor Director de "El Mercurio".—Presente.

"Estimado Señor:

En "El Mercurio" de fecha 13 del presente se publica en la sección cablegráfica del extranjero, una comunicación del señor Julio Alvarez del Vayo, en la cual expresa su desagrado por cierta campaña que se hace en su contra desde Sur América. Siendo el que suscribe uno de los que han protestado de la manera de informar del señor Alvarez del Vayo, le agradecería, señor Director, de dar publicidad a la siguiente exposición, que dará una pequeña prueba si hay razón o no de condenar las comunicaciones del corresponsal aludido: El señor Alvarez del Vayo ha reiterado una y otra vez, que los Estados de Sajonia y Turingia son los mejores baluartes de la República alemana. Todo el mundo sabe en cambio, que los Gobiernos de esos Estados son netamente socialistas - comunistas, donde impera el terror comunista y se cometen las arbitrariedades más grandes con los ciudadanos que no son de la filiación política del Gobierno. Como una pequeña prueba de la intolerancia de ideas y la supresión de todo lo que puede ser adverso al comunismo, citaré un hecho ocurrido el año pasado: Por orden del Gobierno sajón se eliminó de todos los textos de enseñanza en las escuelas, toda leyenda, poesía o canción, en las cuales siquiera se hiciera mención de las palabras "Emperador", "Rey", "Majestad", "Dios", etc. Este acto es del todo cobarde y ridículo, pero caracteriza la mente de los gobernantes. ¿Es posible pues, señalar estos Gobiernos como modelo de una república, donde se coarta toda libertad de pensamiento, y donde desde la escuela se engendra a los pequeñuelos las ideas política de un gobierno que se mantiene por los medios del terror? El que lo hace, se hace solidario con tal gobierno y hace propaganda para el comunismo y no para la República.

Otra información que es condenada unánimemente, es la que se refiere a las reparaciones. Afirma el señor Alvarez del Vayo, que Alemania puede pagar a los Aliados la suma de 132 mil millones de marcos oro, y que si el Gobierno alemán, que tiene la mejor voluntad de hacer efectivo este pago, no lo hace o no lo puede hacer es por causa de la obstinada resistencia que encuentra de parte de los grandes industriales alemanes. Yo personalmente estoy convencidísimo de que Alemania no ha provocado, sola la guerra mundial, sino que todos los aliados tienen igual parte de responsabilidad en ella. Pero habiéndose creado con la imposición de Versalles una situación que ha sido aceptada, aún por los neutrales, juzgaré las cosas tal como se presentan hoy día, reconociendo por consiguiente, la obligación alemana de pagar indemnizaciones. No niego que muchos ciudadanos alemanes acaudalados están en situación de hacer mayores sacrificios de los que hacen, pero ésta no es la cuestión de fondo. Todos los estadistas del mundo están concordes, como lo está igualmente la gente sensata, y lo estará, sin duda, el propio señor Alvarez del Vayo, en estimar que Alemania no puede pagar la indemnización fijada por el mandato de Londres. Alemania tenía antes de la guerra mundial un superavit que correspondía más o menos a la suma de reparaciones cobrada ahora por los aliados ¿pero podrá Alemania, después de haberla privada de sus principales recursos, como ser, la marina mercante, sus colonias, sus empresas en el extranjero, sus cables, sus principales minas de carbón en el Ruhr y en la Silesia, tener un excedente semejante? Dejo la respuesta al señor Alvarez del Vayo! Aseverar lo contrario, por consiguiente es hacer propaganda en favor de la tendencia francesa, cuyos manifiestos propósitos son infundir en el mundo la idea de que son maquinaciones alemanas el eludir el pago de dichas indemnizaciones, para justificar así su famosa política de prendas y represalias. Los franceses han impuesto a los alemanes obligaciones, de las cuales de antemano sabían que no las podían cumplir, con el deliberado fin de poder aplicar las llamadas sanciones, las que tienen por objeto aniquilar al pueblo, que por medio de las armas no pudieron vencer. Las reparaciones mismas, si los franceses las obtienen o no, para ello es de interés secundario.

Resumiendo las informaciones del señor Julio Alvarez del Vayo puedo afirmar que no le hace ningún servicio al pueblo alemán, al cual el señor corresponsal dice estimar mucho, sino por el contrario, al hacer propaganda comunista le hace un mal servicio, aparte de que con sus ideas respecto a las reparaciones coopera a los lamentables propósitos franceses.

El que comunica lo presente es descendiente de alemán; sus abuelos vinieron a Chile hace más de setenta años, de modo que puede decir que es chileno y no, como dice el señor Alvarez, uno de los alemanes de Sur América. Además, tampoco es miembro de la Liga Germano-Chilena.

Si protesto de las informaciones tendenciosas del señor Alvarez del Vayo, y si las he censurado en otras ocasiones, es porque las considero contrarias al verdadero interés de Alemania, país que yo estimo y venero como la patria de mis antepasados.

Pidiéndole disculpas por las molestias que le pudiera originar señor Director, saluda a Ud. S. Affmo. servidor.

E. A.

LA NUEVA LEY QUE TODO CHILENO DEBE CONOCER

EL IMPUESTO A LA RENTA

Tenemos a disposición de nuestros lectores y del público en general, el folleto con la versión oficial de esta nueva ley.

PRECIO DEL EJEMPLAR: $ 1.-

SE VENDE EN NUESTRA IMPRENTA

N|o

SITIOS

DE GRAN OCASION VENDEMOS

EN FORESTAL, frente al paseo, 17 por 30 metros. PRECIO: $ 230,000.

EN MERCED, tres cuadras Plaza de Armas, 550 m2. Buen frente, PRECIO: $ 120,000.

EN FORESTAL, 10 por 26 metros.— PRECIO: $ 77,000.

EN Av. SANTA MARIA, inmediato Pío Nono, 51 por 49 metros. PRECIO: en total o en lotes, $ 60 m2.

EN FORESTAL con frente a Esmeralda, 25 por 24 metros. PRECIO: $ 210,000.

EN ROSAL, inmediato Merced, 1,800 m2. al PRECIO: $ 140,000.

Y MUCHOS OTROS, en Alameda, Vicuña Mackenna, República, Avenida España, Moneda, Pedro Valdivia, Irarrázaval, etc.

ALEJANDRO GREENE CRUZAT
Sección Propiedades Urbanas
Oscar Greene Valverde y Jorge Guzmán Palacios
TEATINOS 86. — CASILLA 3722

HA ENTRADO YA EL SEGUNDO MILLAR DE

"PAGINAS DE UN POBRE DIABLO"

EN VENTA DESDE AYER

En tres días de venta se han vendido MIL ejemplares. Este libro de Eduardo Barrios, superó en demanda a cualquiera de sus anteriores obras.

Precio: $ 6.00.—Provincias: $ 6.50

Sigue el éxito del libro de César Cascabel:

"REFLEXIONES DE UN OPTIMISTA"

Precio: $ 6.00.—Provincias: $ 6.50

Antes de fines del presente mes estará agotado este libro. Su anterior libro "Cosas de un año atrás" (cien nuevas crónicas de César Cascabel), está siendo muy solicitado. Otro gran éxito literario! próximo a agotarse):

"MONTAÑA ADENTRO", por Marta Brunet
Precio: $ 5.00

POESIAS DE JOSE ASUNCION SILVA (Edición definitiva)
PRECIO: $ 6.00

LIBRERIA NASCIMENTO
AHUMADA 272. — CASILLA 2298. — TELEFONO 3759

De DON PEDRO GONZALEZ

Santiago, 24 de Agosto de 1920.

Señores
CORREA & Cía.
Presente.

Muy señores míos:

Certifico que he usado en mi establo, Bascuñán N.o 427, el alimento "Weeds Food", preparado por los señores Correa y Cía., y he observado en mis vacas un aumento en el rendimiento de la leche, como asimismo, un aumento en la cantidad de materia grasa.

Sin más soy de Uds. Atto y S. S.

Vendo Casa Habitación

En calle **BELLAVISTA**, cerca del Parque Recoleta, casa de un piso con doce piezas habitación, dos cuartos de baño y dependencias. Deuda hipotecaria. **Precio: $ 65,000.**

ADOLFO RIQUEZ N. — MORANDE 322 E—18

Panimávida
Cuidado con las falsificaciones

LABORATORIO CLINICO
— DEL —
Dr. Leonidas Corona T.
Delicias 868. — Teléfono 2483

Reacción Wasserman. Sección de Química. Sección de Bacteriología.

Tratamiento de la bronquitis crónicas.

AUTOVACUNAS

VINOS
ERRAZURIZ-PANQUEHUE

Sólo para paladares delicados.

Pida estos exquisitos vinos al agente en Santiago.

LUIS GONZALEZ Z.
SANTA ROSA 835.—TELEFONO 464, MATADERO

Curso de Vacaciones
Del Instituto San Martín
SAN MARTIN 64

Está abierta la matrícula para alumnos de sistemas antiguo y concéntrico. Este curso, que viene funcionando todos los años con tan buen éxito, está a cargo de conocidos profesores de Estado. Hay internado, medio-pupilaje y externado.

Clases principiaron. E—18

CORREAS SUELA

todas dimensiones, calidad superior. Precios bajos.

Talabartería Parisiense
Ahumada 102, esq. Moneda
E-18

Auto robado

Se dará buena gratificación al que dé noticias de un auto Jordán, de siete asientos, colorado, capota amarilla, robado en

VICUÑA MACKENNA Núm. 625

Arriendo
FUNDO EN SAN FERNANDO

Dista 20 minutos en coche desde la Estación.

Cuarenta cuadras regadas de ricas tierras.

Trescientas cuadras de cerros, con abundante monte de litre, quillay, gualo, peumo, etc.

Se da derecho a la explotación de monte.

Casas y bodegas.

Canon: $ 15,000

SECCION FUNDOS
CARLOS OSSANDON B.
168- Bandera -168
— Casilla 1080.

FIBRA VULCANIZADA
En planchas de todas dimensiones
OFRECE:
FUNDICION LIBERSAD
LIBERTAD 53 - 58.

PALACE HOTEL - Valdivia
EDIFICIO DE CEMENTO ARMADO EN LA PLAZA DE LA REPUBLICA
Capacidad para 160 pasajeros. Completamente transformado por su nuevo dueño
CASILLA 442 — ENRIQUE BEY — TELEF. 239

Don Luis Claro Solar contesta al senador Sr. Rivera y expon una vez más los puntos de vista de la Unión Nacional

EL COMITE EJECUTIVO DE LA ALIANZA, REUNIDO EN LA MAÑANA DE AYER, ACOGIENDO UNA INSINUACION DEL SEÑOR RIVERA, HABIA DESIGNADO CUATRO REPRESENTANTES PARA QUE CONCURRIERAN CON CUATRO DE LA UNION NACIONAL, AL ESTUDIO DE LAS PROPOSICIONES Y CONTRAPROPOSICIONES CAMBIADAS

LA COMISION CONSERVADORA NO CELEBRO AYER SESION POR FALTA DE NUMERO, Y HA SIDO CITADA NUEVAMENTE PARA LA PROXIMA SEMANA

Dada la posición adoptada por la Unión Nacional, la Alianza Liberal mantendrá la suya y no iniciará ni autorizará nuevas gestiones de arreglo

En nuestra edición anterior reprodujimos las comunicaciones que el Senador por Valparaíso, señor Rivera, dirigió a los señores don Pedro Aguirre Cerda y don Luis Claro Solar, manifestándoles que creía llegado el momento de dar por terminadas las gestiones oficiosas que había adelantado para procurar una solución de armonía en el conflicto político y parlamentario actual.

En estas comunicaciones significaba, también, el señor Rivera, la conveniencia de que las dos agrupaciones políticas en pugna designaran representantes a quienes correspondería avanzar en el estudio de las proposiciones y contra-proposiciones cambiadas entre el señor Rivera y la Unión Nacional, y lograr el objetivo tan anhelosamente buscado por la Alianza y por el señor Senador por Valparaíso, de dar una solución tranquila a las dificultades y de realizar las reformas constitucionales, legales y reglamentarias propiciadas por S. E. el Presidente de la República.

El Ministro señor Aguirre Cerda, tan pronto como conoció de la anterior comunicación del señor Rivera, la contestó, expresando que se haría un deber en trasmitirla a los dirigentes de la Alianza Liberal, para que procedieran a practicar la designación de representantes, como lo insinuaba el señor Senador por Valparaíso.

Por su parte, el señor Claro Solar se consultó anteayer y ayer con sus amigos políticos de la Unión Nacional, acerca del temperamento que correspondería adoptar en la emergencia suscitada por el señor Rivera. Resultado de estas consultas es la comunicación que más adelante transcribimos, en su texto literal, y de la cual se desprendería que la Unión Nacional no acepta el temperamento propuesto por el señor Rivera, y reitera los puntos de vista de la Unión Nacional.

LA ALIANZA LIBERAL DESIGNA A SUS REPRESENTANTES

En la mañana de ayer se reunió el Comité Ejecutivo de la Alianza Liberal, y después de detenida consideración de las comunicaciones cambiadas entre los señores Rivera y Aguirre Cerda, resolvió, como una nueva manifestación de su sincero propósito facilitar por todos los medios a su alcance la solución de las dificultades políticas y parlamentarias, aceptar la insinuación del señor Rivera y designar representantes, quienes, en unión de igual número que deberían ser nombrados por los congresales unionistas, adelantarían las negociaciones conciliatorias desde el punto en que las dejaba el Senador por Valparaíso.

Este acuerdo fué transcrito al Ministro del Interior, señor Aguirre Cerda, en la siguiente comunicación:

"Santiago, a 17 de Enero de 1924.—Señor don Pedro Aguirre Cerda, Ministro del Interior.—Presente.—Estimado señor Ministro:

El Comité de la Alianza Liberal ha considerado su participación de ayer para que la Alianza designe una comisión de su seno que prosiga las negociaciones iniciadas por el señor don Guillermo Rivera, a fin de ver modo de llegar a un acuerdo que permita el rápido y pronto despacho de las reformas mínimas a que el país aspira.

En perfecto acuerdo, el Comité de la Alianza, con la carta dirigida por usted al mismo señor Rivera, con fecha 15 del mes en curso, en la que contien los deseos del Gobierno, interpretando fielmente los de la Alianza y del país, nos es grato manifestarle que accedemos a su petición de ayer, y al efecto designamos como delegados del Comité de la Alianza a los señores Héctor Zañartu, Luis Enrique Concha, Carlos Alberto Ruiz y José Maza.

Le rogamos lo haga así presente al señor Rivera.

Saludan al señor Ministro con especial deferencia, sus atentos y SS. SS.—(Firmados).—REMIGIO MEDINA.—PEDRO FAJARDO.—AGUSTIN CORREA BRAVO.—JOSE MAZA."

LA RESPUESTA DE LA UNION NACIONAL

La carta del señor Claro Solar, que contiene el sentir de la Unión Nacional y pone término a las gestiones, es del tenor siguiente:

Santiago, 17 de Enero de 1924. —Señor don Guillermo Rivera. —Presente. — Distinguido señor y amigo:

He dado a conocer a mis amigos políticos la carta del señor Aguirre Cerda dirigida a usted y que usted me entregó el día 15 en la noche y junto con ella la de usted del 16 en la que pone fin a sus gestiones, carta que recibí antes de poder consultar la anterior.

Impuesto de ambas, transmito a usted el sentir de nuestros amigos sobre el particular.

Llama en primer término la atención que en la carta del señor Aguirre se guarda absoluto silencio sobre la base fundamental que ha inspirado nuestra actitud en las conferencias tenidas con usted.

En mi anterior comunicación recordaba la afirmación de usted "de encontrar el medio de ofrecer seguridades... de que se adoptarán todas las medidas de resguardo de la libertad electoral que satisfagan ampliamente a la opinión pública y a todos los partidos políticos", aludí a nuestra conferencia verbal y especialmente acentué que la base fundamental que permitiera alcanzar una solución era "el restablecimiento de la normalidad y de las relaciones del Gobierno con las Cámaras, con la convocatoria de éstas y la organización simultánea del Ministerio de que hablo."

Si este silencio se interpreta en el sentido que literalmente resulta de la carta del señor Aguirre desaparece la base fundamental de la negociación en cuya gestión usted declara haber cesado de intervenir.

No obstante por nuestra parte mantenemos los conceptos de mi anterior comunicación de estar llanos a alcanzar una solución dentro de las declaraciones varias veces formuladas por nosotros y sobre las bases aludidas en esa carta y reiteradas en ésta.

Cumplimos así con el deber ineludible de amparar la libertad electoral que se presenta gravemente amenazada en estos momentos.

Pero, apesar de la situación producida, y sólo para no dejar en pie algunos conceptos erróneos del documento que usted me entregó, voy a ocuparme en examinar algunas de sus afirmaciones y a exponer la opinión que ellas nos merecen.

FACULTADES POLITICAS DEL SENADO Y REFORMA CONSTITUCIONAL

Me referiré en primer lugar a la gran dificultad que quiere encontrarse para una reforma constitucional en el límite de tiempos que las disposiciones del artículo 158 de la Carta Fundamental y la proximidad de la elección legislativa imponen para la aprobación de la reforma, y que, según el documento entregado, obligaría a despacharla antes del 18 del presente.

Esta dificultad no es insalvable, toda vez que habría sido posible la dictación de una ley que ajustándose a los términos de la Constitución permitiera por una sola vez la ejecución de los procedimientos posteriores a la votación que contempla la ley electoral y que nos habría dado un plazo, mayor que el que el señor Aguirre señala para adoptar esa forma de solución, si ella fuere buscada en forma sincera y leal.

Y es solución por doble motivo indispensable para obtener la restricción de las facultades políticas del Senado.

Primero, porque en nuestra conciencia y formando esas facultades parte integrante de nuestro actual texto constitucional, no podríamos sin reformarlo, aceptar su modificación por el procedimiento de las leyes interpretativas.

Y en seguida, porque, si bien violentándose las convicciones de muchos, aceptamos la reducción de las facultades del Senado, lo hacemos sólo para el caso que simultáneamente, en conformidad con los principios generales del derecho público, se contemple la disolución de la Cámara de Diputados, que como, ya lo he manifestado en mi carta anterior, importan un conjunto inseparable.

Y esto tampoco podría establecerse sino por medio de una reforma constitucional.

De paso me ocuparé de algunos conceptos erróneos que he advertido en el documento recibido.

Se nos atribuye el propósito de restringir por medio de un convenio el derecho del próximo Congreso a estudiar otras reformas. No ha sido nunca ese nuestro ánimo, pues, respetuosos de la Constitución, reconocemos la amplia iniciativa que a cada una de las Cámaras corresponde en esa materia.

Nos hemos concretado a insinuar un interesante programa de estudio para las labores del próximo Congreso.

Principia el señor Aguirre por reconocer que ambas Cámaras "ejercitan iguales facultades políticas"; pero, en el hecho desconoce las facultades políticas del Senado al negarle en el ejercicio de sus atribuciones fiscalizadoras la facultad de censura a los Ministerios por violación de la Constitución o de las leyes o por atentados a la garantías individuales, estimando que la proposición de la Unión Nacional a este respecto trata de INTRODUCIR en favor del Senado "una facultad de censura que aunque parezca reducida a un solo punto, es, sin embargo, una amplia puerta que destruye la reforma, en sí misma y que otorga al Senado una atribución QUE HOY NO LA CONFIERE LA CONSTITUCION y que incompatible, agrega el señor Aguirre, con la serenidad política que debe conservar ese alto cuerpo para poder ejercer honrada e independientemente su facultad suprema de juzgar."

A juicio del señor Aguirre esta modificación "amplía las facultades políticas del Senado y orienta la reforma hacia un rumbo diametralmente opuesto al propiciado por el Gobierno y por el país."

Esta apreciación no corresponde a la serenidad de espíritu con que debe contemplarse toda idea que afecta a la organización permanente del Estado y que determina las atribuciones y deberes de los Poderes Públicos.

Si el Senado no tuviera la facultad de censurar a los Ministerios que violan la Constitución y las leyes o desconocen las garantías individuales, carecería de las facultades políticas que tiene la Cámara de Diputados; y no sería necesario una reforma constitucional para quitarle lo que no le daba la Constitución.

El señor Aguirre dice también que aprobar votos que signifiquen censura al Gabinete, es "un cuarto derecho que la Constitución no contempla expresamente y que sólo por la práctica está siendo ejercitado por una y otra rama del Congreso"; pero se olvida de que según el artículo 49 (58) de la Constitución, "La Comisión Conservadora, EN REPRESENTACION DEL CONGRESO, EJERCE LA SUPERVIGILANCIA QUE A ESTE (no a la Cámara de Diputados únicamente) PERTENECE SOBRE TODOS LOS RAMOS DE LA ADMINISTRACION PUBLICA" y que como consecuencia de esta representación y vigilancia le corresponde "velar por la observancia de la Constitución y las leyes y prestar protección a las garantías individuales."

Privar al Senado de la facultad de aplazar las leyes constitucionales y de dar votos de censura al Gabinete para hacerlas facultades exclusivas de la Cámara de Diputados importaría quitarle en el hecho toda supervigilancia sobre la administración pública.

La supresión de tales facultades del Senado sin establecer como correlativa la disolución de la Cámara de Diputados en los casos de conflicto importaría realizar en la práctica la omnipotencia absoluta e irresponsable, la dictadura de la rama política del Congreso. Por lo demás, todas las combinaciones políticas que se han sucedido en el Gobierno del país, han reconocido las facultades políticas del Senado.

LEYES CONSTITUCIONALES

Se dice en la carta del señor Aguirre que el Gobierno acepta el proyecto propiciado por usted para reglamentar la discusión y despacho de estas leyes, entendiéndose que la palabra "pronunciarse" que se emplea en el inciso 2.o del artículo 1.o, significa que la Cámara Revisora debe aprobar o modificar el PROYECTO QUE LE ENVIO LA CAMARA DE DIPUTADOS; pero en el proyecto que usted nos sometió no se expresa a que dicha leyes debían tener forzosamente origen en la Cámara de Diputados y así podía ser Cámara Revisora el Senado como podía serlo la otra Cámara.

Insistimos, pues, en la modificación que hemos hecho a la proposición de usted a este respecto por las razones que me he permitido expresarle.

El señor Aguirre dice que fijar a la Cámara Revisora una mayoría determinada para aplazar la discusión de estas leyes significaría establecer una mayoría especial que sólo la Constitución puede señalar. De modo que según esa opinión no se podría, según la Constitución, establecer una mayoría determinada para aplazar la discusión; pero se podría suprimir por completo la facultad misma del aplazamiento.

LEY INTERPRETATIVA

Se estima por el Gobierno que no importa una Reforma de la Constitución la interpretación que declara facultad exclusiva de la Cámara de Diputados manifestar su confianza o desconfianza a los Ministros.

Ya me he referido a esta afirmación.

QUORUM PARA SESIONAR

Se estima que no es interpretativo sino reformatorio de la Constitución exigir un determinado número dentro de la Sala durante la discusión.

Este argumento no parece sólido, porque disponiendo la Constitución que para constituirse y continuar en sesión se requiere un quorum determinado, podría argüirse que interpretando que están en la Sala los que están en el recinto del edificio se va más lejos que lo que la carta critica, o sea, que al dar la primera interpretación se limita ésta con la condición de estar presentes en la discusión cierto número de miembros. Esa modificación se puso para evitar el hecho posible de que se desinteresen del debate, los miembros del Congreso al punto de dejar en la Sala al orador y al Presidente.

Por lo demás, el asunto en sí mismo no tiene mayor importancia.

LEY ELECTORAL

No acepta el Gobierno la disposición propuesta por la Unión Nacional, en el inciso 3.o del artículo 1.o, que dice:

"Durante los procedimientos de la elección y en el acto mismo de la votación, ninguna autoridad administrativa, militar o judicial, cualquiera que sea su jerarquía como también ninguna Junta receptora, podrán impedir o perturbar el ejercicio del derecho de votar, fundándose en la imputación de cohecho y cualquier acto en contravención a esta prohibición será considerado como acto de intervención, que dará lugar a la reclamación de nulidad de la elección."

Se da como razón que esta disposición y las demás con ella relacionadas, importarían la autorización legal para que el cohecho se ejercite; pero no consultar aquella disposición en la ley, significaría prácticamente dejar en manos de las autoridades invocar cohechos supuestos para intervenir descaradamente en las elecciones y presionar a los electores.

Si se quiere mencionar el cohecho con la fijación de un máximum de gastos, la sanción resultará del exceso de gastos.

No he visto en el documento referencia alguna a nuestra proposición del inciso 3.o del artículo 2.o, referente a establecer como causal de nulidad la presión de las autoridades sobre los electores, en el momento y antes de la elección.

Como se trata de una disposición fundada en altas consideraciones de moralidad pública, estoy cierto de que la circunstancia de que ella no haya sido objetada manifiesta que fué considerada aceptable.

Y ello está estrechamente relacionada con la anterior.

REFORMAS REGLAMENT

Hemos manifestado buen espíritu de a puede dar lugar a di

Si hemos creído un lante hasta la fácil de los asuntos sometidos nocimiento del Senado tación en la duración de cursos, es porque trata una corporación poco es mucho más eficaz que das mucho más asambleas de muchos y porque su reglamento modificado en dos ocasiones cientes y consagra, con ted le consta, muchas formas indicadas en primeros memoriales refería usted en su ca

Es oportuno, finalmente, mar que las contra nes que envió a usted plan en forma concreta sa las aspiraciones de que sólo en la última han señalado como impresclndibles para del país. Nuestras pro respetan nuestro rég tucional, sin socavarlo vez importan facilitar tación y resolución de tos públicos.

En el momento que anuncia su resolución de tinuar actuando, queda blema en la forma que ra esta carta, que ter ludándolo a usted ate como S. S. y amigo—LU RO SOLAR.

COMISION CONS VADORA

Esta Comisión no cele sión ayer por falta de Asistieron los senadores Barros Errázuriz, Ech Errázuriz Lazcano y Opa diputados señores Claro rria, Forster y Sánchez G la Huerta. Reclamó de la señor Barros Errázuriz.

"Santiago, 17 de En 1924.—De orden del señor sidente de la Comisión C vadora, tengo el honor de US. a sesión para los Martes 22, Miércoles 23 y ves 24 del actual, de 3.30 P. M., para ocuparse de la tuación política.

"Hago presente a US. q tas sesiones han sido sol por cinco de sus miembros conformidad con lo dispu el N.o 1 del artículo 11 del glamento.

"Dios guarde a US.—E QUE ZAÑARTU, Secretario

EN LA ALIANZA L RAL

Dada la posición que ha tado la Unión Nacional, se nos informó anoche o cialmente, la Alianza Lib iniciará ni autorizará gestiones de conciliación sus dirigentes consideran ya habían agotado todos cursos posibles para re la armonía política y parla taria entre ambas combi

Respecto del funciona la Comisión Conserva aseguraba anoche que ría a sesionar, pues los re sentantes que en ella Alianza habrían reitera pósito de no dar n nuevas reuniones.

CENTRO DE PROPAGANDA RADICAL

CONTINUO ANOCHE EL DEBATE SOBRE LA SITUACION POLITICA, QUEDANDO PENDIENTE PARA LA SESION DE MAÑANA

(Versión oficial)

Presidida por don Osvaldo Saguez Olivares y actuando como secretario el señor Lisandro Latorre, se inició la sesión con una desbordante concurrencia.

El presidente expresó que la reunión tenía por objeto continuar el debate que había quedado pendiente en la sesión anterior sobre la situación política actual y la actitud que ante ella le cabe a la juventud radical. Agregó que la asamblea debería ocuparse también sobre la próxima reunión plenaria de la juventud aliancista.

Ofrecida la palabra sobre este último punto se suscitó un interesante debate en que terciaron los señores M. Lisperguer R., Pedro León Ugalde, Guillermo Toledo Rodríguez y otros, acordándose citar para una fecha próxima a una gran asamblea de los elementos aliancistas de la capital a objeto de estudiar un programa mínimo de acción política.

DEBATE POLITICO

Don Pedro León Ugalde expresa que, a su juicio, esta materia está ya bastante debatida. Cree que el Presidente de la República encarna las aspiraciones de la mayoría del país y que en la hora actual, la juventud tiene el deber de apoyarlo resueltamente. Piensa que el Presidente de la República procede con entera libertad y que si ha cometido errores, éstos no influyen sobre la situación del momento y se deben, acaso a la acción de los propios parlamentarios radicales que lo acompañan, hecho que ha sucedido en ocasiones anteriores, como en el caso de la destitución del profesor Vicuña Fuentes, que fué destituído por un Ministerio aliancista y en contra de la voluntad del Presidente.

Don Santiago Labarca, empieza manifestando que antes que nada la juventud radical debe dictarse un programa político que le permita actuar con firmeza y no seguir a un hombre a quien pueden faltar ideas claras y continuidad en la acción.

Se refiere en seguida a las reformas constitucionales y cree que en la forma propuesta no serán eficaces. Hace una crítica extensa sobre las reformas tramitadas por los partidos políticos y expresa que en resumen ellas no llevarán al país al correcto régimen parlamentario que es lo que se pretende. Y esto es lo que debe considerar la juventud: estudiar serenamente estas reformas, formarse un criterio preciso sobre ellas y después incidir sobre la masa popular, solicitando su apoyo para imponerlas, aún sin el apoyo de los políticos.

Don Francisco Meza Barahona, manifiesta, replicando al señor Labarca que, en realidaad, la juventud radical tiene un programa claro que desarrollar,— el de su partido—y que en cuanto a las reformas constitucionales hay ya una opinión precisa sobre ellas. Agrega, a continuación, que las actividades de la juventud radical no jiran alrededor de un hombre, sino que en torno de la bandera que ese hombre sostiene, bandera que consiste en las aspiraciones de la juventud y de la nación. Se extiende en seguida en largas consideraciones respecto a la situación del Partido Radical ante las acusaciones que se le hacen de ser autoritario y de estar contradiciendo sus aspiraciones de libertad. Dice que estas acusaciones no son nuevas y que el Partido Radical propicia un Gobierno sólido que permita el regular desarrollo de las actividades de los gobernados y por otra parte estimula la libertad individual por medio de la instrucción.

Alrededor de este tópico, se desarrolla un vivo debate en que participan los señores Garfias, Labarca, Meza, Bustos y otros.

SE ACUERDA INVITAR A LOS CANDIDATOS DE LA ASAMBLEA

Por estimarse que el debate es de gran importancia para el Partido Radical a indicación del señor Bernardo Ross Peña, se acordó por unanimidad invitar a los candidatos del partido, a fin de que juntos con la juventud radical debatan las importantes cuestiones sometidas a su consideración.

EL DEBATE CONTINUARA MAÑANA SABADO

Por haber llegado la hora se levantó la sesión, resolviéndose previamente continuarla el próximo Sábado en el local y hora de costumbre.

Quedaron inscritos el doctor don Julio Bustos, quien anunció que trataría sobre el concepto de libertad. Se inscribieron también los señores Fco. Meza, Pedro León Ugalda, Darío Zalazar, Domingo A. Garfias y otros oradores.

EL PACTO RADICAL-DEMOCRATA, ES IMPUGNADO EN LA ASAMBLEA RADICAL DE VALDIVIA

"VALDIVIA.—En la sesión celebrada anoche por la Asamblea Radical de esta ciudad, se discutió extensa y acaloradamente el pacto celebrado con los demócratas, siendo impugnado enérgicamente y rudamente por numerosos asambleístas.

"Durante el debate dominó en forma abrumadora la opinión de no aceptar en ningún caso la eliminación del candidato a diputado radical, que se establecería en el aludido pacto.

"Conocido este debate en los círculos políticos, se consideró que él significaba la ruptura de hecho del aludido pacto electoral.—El Corresponsal".

EXPULSION DE UN ASAMBLEISTA LIBERAL

"VALDIVIA.—La Asamblea Liberal que preside don Carlos Acharán Arce, en la sesión celebrada anoche, expulsó de su seno al asambleísta señor Luis Ramos, presidente del Comité de la Población Aguirre.

"La resolución de expulsión se funda en actuaciones del señor Ramos, favorables a la candidatura del señor Serrano Arrieta, que fueron consideradas contrarias a los intereses del Partido Liberal.—Corresponsal".

ADHESION A. S. E.

"VALDIVIA.—La Asamblea Liberal que preside el señor Acharán Arce, acordó anoche un voto de adhesión al Presidente de la República.—Corresponsal".

SENADURIA INDEPENDIENTE POR CURICO

EL SEÑOR DON SANTIAGO LAZO ACEPTA ESTA CANDIDATURA

Desde hace algunos días venía rumoreándose en los círculos políticos de que numerosos elementos pertenecientes a diversos partidos de Curicó, habían ofrecido la candidatura senatorial por esa provincia al señor don Santiago Lazo.

Ayer este rumor se acentuó, agregándose que el señor Lazo, después de un detenido estudio de la situación política y electoral de Curicó, había accedido a aceptar aquel ofrecimiento determinándose a presentar su candidatura con el carácter de independiente.

El señor Lazo llevará en su cédula al candidato a diputado regional don Carlos Gutiérrez, en el departamento de Curicó, y a otro candidato a diputado por la Agrupación de Vichuquén y Santa Cruz.

Informaciones recibidas desde Curicó adelantarían la impresión de que la candidatura del señor Lazo contaría con el apoyo y la adhesión de elementos de todos los partidos políticos que le asegurarían un contingente electoral valioso e incontrarrestable.

JIRA UNIONISTA AL SUR

LINARES, 17.—A las tres de la tarde de ayer llegó a esta ciudad la comitiva unionista que preside el diputado señor Emilio Tizzoni, siendo recibida en la Estación por los elementos afectos.

A las diez de la noche se reunieron los elementos unionistas en los salones del Club Conservador haciendo uso de la palabra el señor Vicente Vial, quien presentó ante numerosa concurrencia al señor Tizzoni.

En seguida hizo uso de la palabra el señor Luis Menño Lizana, quien, al final de su discurso, aludió a S. E. el Presidente de la República en los siguientes términos: "si un Mandatario dispone de las fuerzas de mar y tierra no puede ni debe ser agente de determinado grupo político sin desmentir su alta autoridad y la garantía para todos."

Habló a continuación el señor Tizzoni, quien, en un largo y elocuente discurso, dijo que él no atacaba a la persona del Presidente de la República sino a un régimen de Gobierno y a sus componentes que despilfarran los dineros de la Nación.

Siguieron en el uso de la palabra otros oradores, siempre hablando en frases mesuradas. Se cerró la manifestación, acompañando el público al señor Tizzoni y a la comitiva hasta el Hotel donde se hospedan. La comitiva se dirige hoy al fundo Abranquil, de propiedad de don Alfredo Osorio Cuellar. Hasta este momento no se ha producido ningún incidente y el público ha respetado como siempre cualquiera manifestación.—Corresponsal.

Los sucesos de Chillán

CHILLAN, 17.—El telegrama del diputado, señor Navarro, publicado en la prensa unionista de ésa acusando al Teniente señor Ossa, jefe de la fuerza de la Estación de esta ciudad, adolece en absoluta de exactitud.

El Teniente señor Ossa dió muestras de comprensión de sus deberes y su actitud mereció aplausos de la gente consciente que vió el desarrollo del inicuo atentado provocado por los unionistas con motivo de la recepción a la comisión de propaganda política.

Nos consta que el diputado señor Navarro ha eludido el llamado al terreno del honor que se le ha hecho por infamias al Teniente señor Ossa. Rogamos la publicación de este telegrama — (Firmados). — R. Babamondes.—Alberti Santos.—Ezequiel Bárquez —José Marneri —Estanislao Gajardo —Attilio Sepúlveda —C 2.o Ibarra —R. G. A. Cubillos —Y. Palma —J. Palma.—Roberto Rocca—B. Klacko. — Jorge Tabia —Raúl Bustos.—J. L. Recabarren.

Asamblea plena de la juventud y obreros de los partidos de la Unión Nacional

Por acuerdo del Comité Ejecutivo de los Centros y Asambleas de los Partidos de la Unión Nacional, hoy Viernes, a las 10 P. M., se celebrará en el local del Club Conservador, Bandera 231, una asamblea general de los miembros de estas colectividades, con el objeto de ocuparse de actualidad política y de acordar la forma en que se recibirá a la delegación de la juventud unionista que regresa mañana Sábado a la capital.

Se invita a esta reunión a todos los miembros de estos partidos y a los elementos independientes.

Sobre la detención de algunos oradores

Se nos pide la siguiente publicación:

"Santiago, 16 de Enero de 1924.—Señor Redactor Político de "La Nación".—Presente. Muy señor mío: Ruego al señor redactor se sirva, si tiene a bien publicar en ese importante diario las siguientes líneas que servirán de contestación a las publicadas en "Los Tiempos" de ayer 16 por los señores Gustavo Loyola y Alfonso Cabrera, referente a un incidente del Domingo 13 del presente en una manifestación unionista.

Los señores Loyola y Cabrera rebaten una exposición, de dicho incidente, hace el señor Prefecto de la policía de Santiago, don G. Bustamante y la califican desprovista de verdad.

Siendo yo testigo ocular del incidente del Domingo, puedo afirmar que la exposición que hace el señor Prefecto, se ajusta en todas sus partes a la realidad de los hechos.

Yo pregunto a dichos señores: ¿Cuáles fueron los atropellos de que se les hizo víctimas?

¿Acaso no fueron detenidos por las palabras groseras e injuriosas con que se expresaban de S. E. el Presidente de la República y de la policía de Santiago?

Más adelante insertan dichos señores un párrafo de la exposición del señor Prefecto, que dice:

"Los señores Ferrer Cabrera, Loyola y Martínez, fueron detenidos por igual delito y por desobedecer la orden de la policía que quiso retirarlos sin conseguirlo, de la puerta de la Sección de Seguridad donde formaban un desorden para presionar los procedimientos policiales referente a la detención del señor Espinosa."

Yo pregunto a los señores Loyola y Cabrera: ¿Saben leer señores? Si la contestación fuera afirmativa, les pediría se sirvieran leer con más calma el párrafo que insertan de la exposición del señor Prefecto, y ahí encontrarán la contestación de su pregunta que hacen.

Dichos señores preguntan ¿por qué no se les detuvo junto con el señor Espinosa?

La contestación es muy sencilla, no se les detuvo junto con el señor Espinosa, porque este señor injurió a S. E. el Presidente de la República, en la manifestación que se llevaba a efecto en Brasil esquina de Sama, y ustedes señores, fueron detenidos por el mismo delito, (como dice el señor Prefecto), en la puerta de la Sección de Seguridad.

¿Cómo quieren entonces señores que fueran detenidos junto con el señor Espinosa, cuando ustedes cometieron mucho después el por el cual están acusados?

Esta es la verdad, señor Redactor, que los do, señor Loyola y Cabrera tratan de versar con propósitos incon

Agradeciendo anticipadamente publicación de estas líneas pide de usted su atento S. S. cente Leiva G., Riquelme

EL MINISTRO DE LA GUERRA CONTESTA A JUVENTUD DEL PARTIDO NACIONAL

La Asamblea del Partido Nacional ha recibido del señor Ministro de la Guerra, Teniente Coronel don Alfredo Ewing, la carta que insertamos, en respuesta a una comunicación en que la misma Asamblea hacía presente al señor Ministro que carecían de toda autorización los jóvenes que atribuyéndose la representación de esta colectividad política habían firmado una nota inconveniente dirigida a ese Ministerio:

"Santiago, 17 de Enero de 1924.—Señor Presidente:

"He tenido el agrado de recibir la atenta comunicación de 15 del presente, por medio de la cual Ud., a nombre de la Asamblea que tan dignamente preside, se sirve manifestarme que esa Institución, al tomar nota de una publicación dirigida al Ministro suscrito y firmada por varios jóvenes del Partido Nacional, acuerda declarar que no había designado a ninguna persona ni comisión para asumir su representación, y mucho menos para dirigirse a una autoridad en forma que se abstiene de calificar.

"He tomado noticia al mismo tiempo de la declaración que en esa misma nota se estampa en el sentido de que, consecuente esa Asamblea con el principio de respeto a la autoridad constituída, cree que no hay derecho para a un Ministro de Estado nes que importan una ofensa tuita para las instituciones das y para un jefe de una

"Agradezco la valiosa de tan espontáneamente formulada la Asamblea del Partido Na me complazco en manifestar en esta oportunidad que el suscrito, por las mismas que Ud. señala y su com estimó superfluo hacerse car la carta abierta que un gr personas que dijeron represent juventud del Partido Na dirigieran, pues más que claración de intenciones, luto improcedente, serán sujetos en todo momento al y sanción de la opinión pú que revelará cuáles han propósitos que lo movieron a el honroso encargo que S. Presidente de la República fió, de servir a su país y al cito a que pertenece,—alej tradición y por doctrina de chas políticas—en el puesto nistro de Guerra y Marina gue. a Ud.—A. EWING, M de la Guerra.

"Al señor Presidente Asamblea Nacional, don Car ga Machr.—Presente."

ENERO
21
1924

LIGA PROTECTORA DE ESTUDIANTES PRIMARIOS
$ 40,000.00
EN PREMIOS
Agentes en toda la República, y en Santiago en los principales establecimientos comerciales, OFICINA CENTRAL HUERFANOS N.o 1372. — Casilla 3182, Santiago.

QUINTO
$ 2,
ENTERO $ 10

LA BONDAD DE LAS
VACUNAS
Contra el CARBUNCLO
QUE PREPARA EL
INSTITUTO BIOLOGICO
de la Sociedad Nacional de Agricultura
está demostrada por la creciente demanda de los agricu
como lo prueba el siguiente estado de las vendidas:
Año 1921 . . 33158
Año 1922 . . 136185
Año 1923 . . 197,307
Total en 3 años 366,650 dosis
ORDENES E INFORMES: S. Francisco 229
Teléfono 58, San Miguel.
NOTA.—El dinero que usted pague por estas vacunas no al extranjero, sino que quedará en Chile para desarrollar los vicios del Instituto y servir mejor los intereses de la agri nacional.

LAS INSCRIPCIONES EN RERE

EL DIPUTADO SEÑOR COLLAO LEVANTA Y REFUTA LOS CARGOS FORMULADOS POR EL DIPUTADO SEÑOR MARIN PINUER

Hemos recibido para su publicación, la siguiente carta dirigida al Presidente de la Comisión Conservadora, por el Diputado don Alberto Collao.

Santiago, 17 de Enero de 1924.— Señor Presidente de la Comisión Conservadora. Presente.

Estimado señor:

Le ruego haga dar lectura a esta carta en contestación a una del señor Paulo Marín Pinuer dirigida al señor don Alfredo Barros, quien la acogió e hizo dar lectura en la sesión de ayer de la Comisión Conservadora, lo que da importancia a un documento que relata hechos falsos, escritos, al parecer sin otro objeto que molestar al senador por Concepción.

Por el hecho de tratarse de la inscripción de los inquilinos del fundo de don Enrique Zañartu, se repite maliciosamente el nombre de este caballero en acontecimientos sucedidos a 500 kilómetros del lugar donde él se encontraba. Esos son los procedimientos del conocido señor Marín Pinuer, a cuyas actividades de otro tiempo entre los operarios de la Maestranza de Concepción, nos referimos alguna vez.

Aunque los cargos son de tal naturaleza burdos que bastaría negarlos para que la opinión pública se diera cuenta de su falsedad, deseo exhibir el engaño en forma irredargüible.

Empezaré por hacer presente que las inscripciones en el departamento de Rere se produjeron con tal corrección que habiendo los conservadores hecho toda clase de esfuerzos, y aún tenido en algunos casos éxito en la compra de mayores contribuyentes, no hubo un solo reclamo ni una sola protesta, antes por el contrario el periódico conservador de Yumbel, "La Prensa", publicó un artículo congratulándose de la forma en que había procedido la Junta Inscriptora: sólo con posterioridad, cuando la dirección superior del Partido Conservador creyó que era necesario castigar al señor Zañartu por su actitud en el Senado, haciéndole un chantage, cuando con tal objeto, como dice muy bien el señor Marín Pinuer, desde Concepción, de alta procedencia, o desde Santiago, se mandaron veinte mil pesos, sólo entonces la prensa conservadora habló de las incorrecciones de Rere, inventando al respecto, toda clase de embustes.

Lo anterior se demuestra todavía con mayor evidencia si se recuerda que no existe reclamo alguno en las actas de los registros de las cinco comunas del departamento de Rere.

La inscripción fué perfectamente correcta: así queda demostrado con los actos anotados anteriormente, así lo demuestra también el rechazo de 250 reclamaciones que alcanzó a fallar el Juzgado antes de que se celebrara el pacto, que faltó el presidente del Partido Conservador que con candorosa buena fe hizo depositario de su honor y de su conciencia al señor Marín Pinuer; lo único que hay de verdad en todo esto es que se ha inventado la novela a que nos venimos refiriendo para justificar la falta de ese compromiso contraído y firmado y, sobre todo para oscurecer el verdadero significado de la reclamación que, como pasamos a justificarlo, no es otra cosa que un fraude electoral.

Al reclamar, como dice el señor Marín Pinuer, dos mil inscritos en un departamento para que las reclamaciones sean falladas en el plazo breve y sumario de ocho días, se sabe de antemano que se va a colocar al magistrado en la obligación de tomar 500 o 600 declaraciones diarias, o sea, en la imposibilidad material de cumplir su cometido.

De todos los fraudes electorales que los agentes inescrupulosos de los Partidos han ideado, es éste, sin lugar a duda, el más inteligente, el más económico y el menos peligroso: el falsificador se coloca en la digna situación de acusador, dejando a quienes ejercitan su derecho honradamente, en la situación de acusado.

Por la modesta suma de diez pesos se sustrae al adversario un votante que los capitalistas de la Unión Nacional que ahora parecen que están dispuestos a dejar su fortuna a la compra del sufragio, tendrían que haber comprado en las elecciones a 200 o 300 pesos.

El plan del señor Marín Pinuer era claro y conveniente: reclamaba de un número de ciudadanos inscritos que él suponía la justicia no alcanzaba a fallar en el plazo ordenado por la ley, y en consecuencia, los ciudadanos quedaban inhabilitados para el sufragio y el departamento de Rere sin elección.

Pillamos al señor Marín con las manos en la masa y, naturalmente, esto ha producido la irrupción en la carta que lamentamos por los términos en que viene concebida y por las imputaciones calumniosas que encierra, que los autorizaría para arrastrar al señor Marín Pinuer ante los Tribunales de Justicia, si no estuviera amparado por el fuero parlamentario.

Los sucesos a que se refiere el señor Marín Pinuer se verificaron en la siguiente forma: es perfectamente efectivo que tuvimos con los señores Pedro Rivas Vicuña y Roberto Gómez y el que escribe estas líneas que reunir en Yumbel como 400 hombres, porque habían sido citados por el Juzgado para prestar declaración; además, debían concurrir los testigos.

El señor Marín Pinuer, dice que era inquilinaje de un determinado fundo; posiblemente en los 400, había inquilinos de distintos fundos, que concurrían como testigos y otros como reclamados.

La cosa marchaba tranquilamente hasta que un grupo de unos treinta hombres que habían permanecido escondidos en el corralón donde se hospedaban los peregrinos que iban a pagarle mandas a San Sebastián, salieron armados de carabinas y garrotes, capitaneados por don Belarmino Quiroz, ex-diputado conservador, para impedir las declaraciones. Este ataque llevado a cabo por gente conocidamente maleante, de la localidad, fué el que produjo desórdenes y acaloró los ánimos.

Esta misma tarde, el señor Manuel Bastías, a quien nadie conocía y que tampoco había estado a cargo de las reclamaciones, vino al frente del Juzgado una pendencia con otro sujeto y vimos que ambos eran conducidos por la Policía al Cuartel, viniendo a saber de qué se trataba sólo en la noche de ese día.

Es, pues, absolutamente calumniosa la especie dada a la publicidad, de que fuí yo quien lo hizo tomar preso y estoy, asimismo, seguro de que lo es respecto a los tratamientos de que dice fué víctima, quien aún ahora mismo no conozco; creo que igual cosa sucede al señor Rivas y al señor Gómez.

Se afirma que la detención del señor Bastías fué un acto premeditado para atemorizar al señor Jara, arrancándole la firma de un pacto; el señor Bastías fué puesto en libertad el 22 en la tarde, y el pacto fué celebrado al día siguiente, a las 12 de la noche, en la casa del señor Jara, previa consulta telegráfica que hizo el señor Jara a Santiago al señor Juan Enrique Concha. Cito a este respecto el testimonio del señor Cura de Yumbel, don Luis A. Palma.

Por lo que hace al asalto de la Parroquia, que es otro de los capítulos de la novela a que nos venimos refiriendo, creo que puedo invocar, también, sin temor de ser desmentido, el testimonio del señor Cura, quien estará de acuerdo conmigo en que no es exacto tal ataque.

Es verdaderamente lamentable que la pasión política haya inducido a calumniar en la forma que se ha hecho, al digno Juez de Yumbel, señor Augusto A. Aguayo, miembro del Partido Conservador, a quien se difama, precisamente porque no se ha prestado para servir de dócil instrumento de las odiosidades de sus correligionarios.

Nos parece, igualmente inaceptable, que la Corte de Concepción, engañada por las mentiras que se han hecho correr a este respecto y bajo la presión del señor Obispo de Concepción— cuyas opiniones respecto a la intervención del clero en política, son bien conocidas—haya censurado al señor Aguayo con injusticia, que habrá de quedar de manifiesto ante la Corte Suprema.

Antes de terminar, debemos decir que no es extraño el despecho del Partido Conservador de Rere, el que con 70 hombres efectivos que no tenían derecho a inscribirse en Talcamávida, por residir en los fundos de los alrededores de la Estación de Yumbel, inscribieron, hace nueve años, 800 hombres, y no necesito decir que esta disciplinada legión ha votado como un solo hombre por el candidato conservador.

La situación de Rere, que era la otra Comuna conservadora, que con la anterior servía de base a la diputación de ese Partido, tenía sus registros falsificados en igual forma.

La comunicación del señor Marín Pinuer, me obliga a hacer la rectificación anterior.

Se despide de usted, con la mayor consideración y respeto, S. S. S.— **Alberto Collao D.**

UN BUEN CONSEJO

No nos gusta aconsejar, pero, hay actuaciones que se caen de maduras y que vale la pena señalarlas por si la persona que debe ser la que actúa, no las ha tomado en cuenta por falta de advertencia.

Cuando "El Diario Ilustrado" publicó el telegrama de S. E. el Presidente de la República y cuando todo el mundo— es sabido que para nosotros los socios del Club de la Unión todo el mundo somos nosotros, más los corredores de comercio y nuestras familias— criticó el telegrama de marras, entonces S. E. dijo, más o menos:

"No hay motivo para tanta pelotera; a mí me insultan por escrito, de palabra, por telégrafo, y no creo que por tener el honor de ser el elegido del pueblo para dirigir los destinos de la República, todo el mundo se considere autorizado para faltarme el respeto, sin que pueda decir a mis amigos, contesten a los insolentes en la misma forma que ellos me atacan..."

El país ya sabe, el telegrama es del Presidente de la República: unos lo criticarán, otros lo aprobarán, no faltará para quienes el incidente no tenga mayor importancia y se encojan de hombros, mirando las cotizaciones de la Bolsa...

Entre tanto, un Ministro de la Corte busca al culpable de la violación de la correspondencia telegráfica, se molesta a muchos empleados se echa sobre otros sospechas y andan por ahí los nombres de innumerables personas ajenas al servicio, a quienes se les supone culpable de eso que los Códigos llaman delito.

Por lo demás, don Ladislao Errázuriz, refiriéndose a esta violación de la correspondencia, dijo en la sesión del 16 de Enero en la Comisión Conservadora:

"No ha cometido falta, al contrario ha cumplido el más elemental y sagrado de sus deberes el ciudadano que, abismado ante la audacia del más nefasto de los delitos cometidos en Chile, desde mucho tiempo atrás..." No concluyó la frase, porque el señor Rivera creyó de su deber llamarlo al orden.

Aquí viene nuestro consejo. Quien obtuvo el telegrama debe reunir las cuatro siguientes condiciones: ser hombre de influencias para pedir o exigir con alguna autoridad y dando garantías de seguridad para su cómplice; tener fortuna para pagar bien, mucha pechuga y, sobre todo, estar dominado por una ciega pasión.

Creemos que un hombre con estas condiciones y quien sabe con cuantas otras y sobre todo, con la opinión respetabilísima del Senador por Curicó que declara que la acción no es falta sino por el contrario, debe ser considerada meritísima, está obligado a decirle al país:

¡Yo soy el meritorio ciudadano a quienes se refiere el honorable Senador por Curicó, el que se robó el telegrama...!

¿Quién es él?

Es tiempo ya que lo diga, vendría muy bien en esta época de gestos romanos o semi-romanos en que se nos ha hablado de bayonetas, de Roca Tarpeya y de tantas otras cosas espeluznantes.

CARTA DEL Sr. ROBERTO GOMEZ AL Sr. COLLAO

"Señor don Alberto Collao.—Presente.—Estimado amigo:

Aludido incidentalmente en la carta que don Paulo Marín Pinuer ha dirigido al señor Barros Errázuriz y a la que se ha dado lectura en la Comisión Conservadora, en su sesión de ayer, creo indispensable que usted a quien se le hace aparecer como principal actor y director de la tragedia que en forma tan espeluznante en ella se describe y por los fueros de la verdad, haga usted alguna publicación que coloque las cosas en su verdadero lugar.

Paréceme inoficioso decirle que yo lo hubiera hecho también gustosísimo en obsequio de la justicia y de la necesidad de establecer claramente ante la opinión pública, que los hechos maliciosamente descritos, **los atropellos y crueldades inquisitoriales que con tanto colorido pinta el señor Marín, destinados exclusivamente a desprestigiar a los elementos aliancistas de Rere y muy particularmente a sus dirigentes, son tan falsos como calumniosos.**

Sin rehuír absolutamente ninguna de las responsabilidades o cargos que temerariamente pretende echársenos encima y sólo como digo más arriba por aparecer como el jefe, le cedo el honor de rectificar la referida carta.

Salúdalo afectuosamente su amigo.—(Firmado).—**J. Roberto Gómez P.** Santiago, Enero 17 de 1924."

Diputación demócrata por Atacama

Hemos recibido el siguiente telegrama, relacionado con la diputación demócrata por la provincia de Atacama:

"VALLENAR, 17.— Protestamos del atropello cometido contra nuestro único candidato a diputado señor Ferrada y le negamos en forma unánime nuestro concurso al señor Alvarado, proclamado arbitrariamente.— (Fdo.).— **Roberto Figueroa**, Presidente.— **Zacarías Rojas.** —**Rafael Herrera.**"

PARTIDO RADICAL

ASAMBLEA RADICAL DE SAN MIGUEL.—Se ha citado a sesión para hoy a las 8 1|2 P. M., en el local de costumbre.

Tabla: Preparación elección de candidatos a municipales.

Se ruega la asistencia porque habrá sesión con el número de asambleístas que asista.

CENTRO DE PROPAGANDA RADICAL "JUVENTUD DE YUNGAY". —Para hoy, a las 9 P. M., en Andes 4037, se han citado a todos los socios a una sesión extraordinaria con el fin de tratar algunos asuntos internos y de la situación política actual.

CENTRO RADICAL DE LA CUARTA COMUNA "VALENTIN LETELIER".—Los miembros de este Centro han sido citados para hoy a las 9 P. M., en Delicias 3670.

PARTIDO LIBERAL - DEMOCRATICO ALIANCISTA

El Directorio Departamental Liberal Democrático Aliancista, está citado a sesión para el Sábado 19 de los corrientes, a las 6 P. M., en el Club Presidente Balmaceda. Compañía 1238.

Se recomienda la asistencia.

CENTRO DE PROPAGANDA LIBERAL DEMOCRATICO. — Mucho entusiasmo existe dentro de la juventud balmacedista aliancista para asistir hoy a las 9 P. M. a la solemne sesión que llevarán a efecto en el Club Presidente Balmaceda, Compañía 1238.

En dicha sesión se abrirá un extenso debate sobre actualidad política y reformas constitucionales y reglamentarias que el Gobierno propicia en el que terciarán, según se nos informa, distinguidos oradores y antiguos parlamentarios balmacedistas, tales como los señores Roberto E. Meeks, Julio Prado Amor y Claudio Vicuña Subercaseaux.

Dada la importancia que tiene esta reunión y el esfuerzo desplegado por los jóvenes liberales democráticos será, sin duda alguna un completo éxito para el Partido Balmacedista Aliancista, que verá sus salones repletos de una concurrencia ansiosa de oír las voces autorizadas de los verdaderos balmacedistas, como son los oradores antes nombrados que no han omitido sacrificio alguno en pro de los intereses de la verdadera democracia.

Se propondrá también varios proyectos de acuerdo por la juventud para estrechar más los lazos de la amistad que debe unir a toda la juventud de la Alianza Liberal a fin de marchar estrechamente unidos en la lucha cívica de Marzo próximo, obteniendo así el más legítimo de los triunfos.

Gran Prensa Hidráulica

para orujos véndese de ocasión.

DELGEON

CHACABUCO 32-A.

SOCIO

que aporte garantía $ 50,000 bancaria o hipotecaria.

No necesita dinero efectivo.

Damos espléndidas utilidades.

Escribir: CASILLA 3646

LA FAMA DEL OUTING

Está Establecida

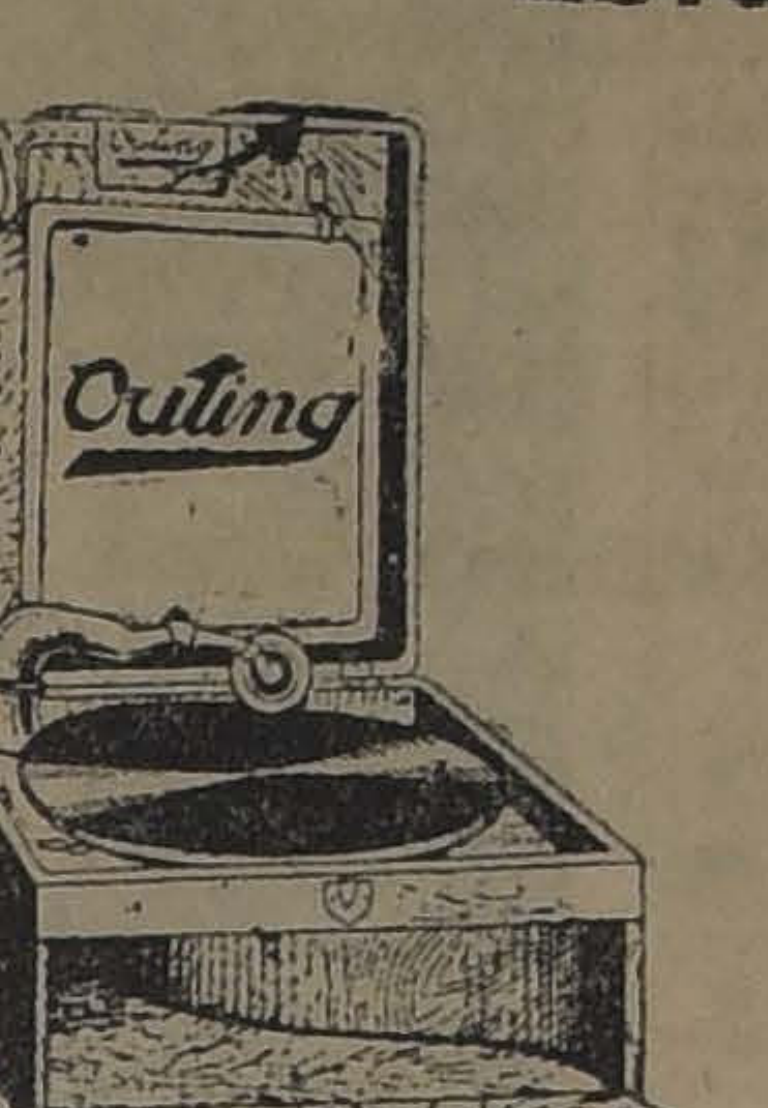

Al comprar un Fonógrafo Portátil, nadie piensa ya en otra marca.

Hemos recibido gran remesa, que ofrezco a los veraneantes a bajos precios y facilidades de pago

CESAR RAU

AHUMADA 31

UNICO AGENTE PARA CHILE

AGRUPACION DEMOCRATA DE PUERTO MONTT

ACORDO ADHERIRSE A LA POLITICA DE S. E. Y DECLARAR QUE ESTA UNIDA Y COMPACTA PARA COOPERAR AL TRIUNFO DE LOS CANDIDATOS DE LA ALIANZA LIBERAL

PUERTO MONTT, 17. — Anoche se reunió en asamblea extraordinaria el Partido Demócrata de esta ciudad, con asistencia del director general don Luis Planells.

Ante gran concurrencia de asambleístas y directores presidió el señor Joaquín Rosales para tratar de política general. El señor Planells dió a conocer la situación actual del partido en el país y a continuación la asamblea adoptó por aclamación las siguientes conclusiones:

1.o Un voto de adhesión a la política de S. E. el Presidente de la República.

2.o Declarar que la Agrupación Demócrata de Puerto Montt está unida y compacta para afrontar la lucha general, en la cual llevará el triunfo a los candidatos de la Alianza Liberal; y

3.o Solicitar de la dirección del partido mayor atención para las agrupaciones que no cuentan con representación parlamentaria.

Estas conclusiones fueron remitidas telegráficamente a S. E. y a la dirección central del partido.

(Firmado).— **Rosales**, presidente **Ramírez**, vice-presidente. — **Vigueras**, secretario.—Siguen firmas.

PARTIDO LIBERAL-DEMOCRATICO UNIONISTA

DIRECTORIO DEPARTAMENTAL LIBERAL DEMOCRATICO UNIONISTA.— A petición de algunos directores, dentro de la tramitación reglamentaria, celebrará hoy sesión extraordinaria el Directorio Departamental, con el objeto de adoptar algunos acuerdos relacionados con los próximos trabajos electorales de la comuna de Santiago.

La sesión se efectuará a las 6.30 P. M., en el Club del Partido, Compañía 1238.

ASAMBLEA LIBERAL DEMOCRATICA UNIONISTA.— El Lunes 21 del presente celebrará sesión ordinaria la Asamblea Liberal Democrática Unionista de Santiago, a las 6.30 P. M., en el Club del Partido.

CENTRO LIBERAL DEMOCRATICO UNIONISTA. — Mañana se reunirá nuevamente el Centro Liberal Democrático Unionista, en el local y a la hora de costumbre.

PARTIDO DEMOCRATA

AGRUPACION DEMOCRATA DE SANTIAGO.— Con gran entusiasmo se lleva a efecto todas las noches de 9 a 12 P. M., en 21 de Mayo 859, la firma de los nuevos registros abiertos últimamente por el directorio departamental.

Hoy Viernes, le corresponde firmar a los demócratas inscritos en los registros electorales de la 4.a Comuna y mañana a las de la 5.a Comuna.

CENTRO DEMOCRATA ISAIAS GONZALEZ.— Para mañana Sábado a las 9 P. M., se ha citado a una importante sesión a los miembros de esta colectividad demócrata.

Se ha designado a los señores Carlos E. Díaz y Manuel J. Pérez, como delegados de este centro, ante el Comité de Sociedades Obreras, pro beneficio familia Zenón Torrealba.

Se ha citado para mañana 8 P. M., en San Pablo 1191, están citados los miembros del Comité Central pro candidatura a diputado de don Clodomiro Figueroa Ponce, por los departamentos de La Victoria, Melipilla y San Antonio.

DEMOCRATAS DE RENCA.— Se ha citado a todos los demócratas de Renca, para el Domingo 20 del presente, a las 2 P. M., para una asamblea general para que dé cuenta el tesorero señor Máximo Muñoz del movimiento de fondos habido durante el año 1923; como igualmente se pondrá en conocimiento la fecha en que se llevará a efecto la elección de los candidatos que proclamará la Agrupación para el nuevo período. Se aprovechará esta asamblea para hacer entrega del nombramiento de delegado ante el Directorio General al correligionario señor Luis López.

CENTRO DE PROPAGANDA DEMOCRATA DE LA DECIMA COMUNA.—Se ha citado a sesión ordinaria para hoy a las nueve y media P. M., en el Club Demócrata de la 10.a comuna, Avenida Matta 1131, entre San Diego y Gálvez.

Tabla: 1.o Cuenta del vice-presidente, señor Enzo Castro M., y 2.o Nombramiento de delegados ante el Comité de Centros y Sociedades obreras organizado para llevar a cabo un beneficio para aliviar la difícil situación por que atraviesa la familia del malogrado senador demócrata señor Zenón Torrealba (Q. E. P. D.); 3.o Participación del Centro en el sostenimiento de la revista demócrata "Demos"; y 4.o Debate político de actualidad.

Se invita a todos los correligionarios de la comuna a la reunión y datos sobre el Centro y solicitudes de admisión, pueden solicitar a Casilla 7515.

"DEMOS". — Para el número de Enero de esta publicación de propaganda democrática, se solicitan de todos los demócratas del país noticias sobre sus agrupaciones, centros de propaganda, dirigentes, candidatos, etc. Los datos deben dirigirse a Humberto Meza A., **Casilla 7515**, Santiago. A la misma dirección, puede pedirse el número extraordinario de Diciembre, a razón de cuarenta centavos ejemplar, tarifas de avisos, etc.; también se atiende la suscrición anual que vale dos pesos. En provincias se necesita corresponsales.

COMITE PRO REELECCION BERNARDO QUIROGA.—Se nos pide rogar encarecidamente a los adherentes de esta candidatura, se inscriban lo más pronto posible en los Registros de la Agrupación.

Las inscripciones se hacen en la forma siguiente:

Viernes 18, de 9 a 12 P. M., los inscritos en la 4.a comuna.

Sábado 19, a la misma hora, los de la 5.a comuna.

Lunes 21, los de la 6.a comuna.

COMITE PRO REELECCION A MUNICIPAL BERNARDO QUIROGA.—(Oficial).—El Comité Central de la candidatura interna del actual regidor señor Bernardo Quiroga, ruega a todos los adherentes se sirvan pasar cuanto antes al local de la Agrupación de Santiago, calle 21 de Mayo N.o 859, al llegar a Mapocho, con el objeto de firmar los nuevos Registros, para lo cual se les recomienda llevar el carnet antiguo y pagar una cuota mensual de cincuenta centavos y una cuota de incorporación de un peso, al mismo tiempo el Comité Central agradecerá a todos los adherentes se dignen enviar los domicilios a calle Lira 9.

También se cita a todos los adherentes de esta candidatura a la asamblea acordada para el Domingo 20 del presente, a las 4 P. M., en Maestranza N.o 567, para tratar todo lo relacionado con la organización de la Secretaría y dar forma efectiva a los trabajos de propaganda en favor de esta candidatura.

CENTRO DEMOCRATA ARTEMIO GUTIERREZ.— Hoy Viernes a las 8.30 P. M., en San Pablo 2366 debe celebrar sesión ordinaria este Centro Político.

Se advierte a los socios que los nuevos registros de esta institución están abiertos todos los días de 7 a 9 P. M.

VIAS URINARIAS

Es de todos conocida la frecuencia de la URETRITIS, consecuencia habitual de la blenorragia mal cuidada. Su curación es rápida, gracias a la EUMICTINE, que es el mejor medicamento antiblenorrágico de orden científico recetado por todos los especialistas de las vías urinarias. De 8 a 12 cápsulas al día en las comidas.

En las principales farmacias. Exigir el nombre EUMICTINE.

PARTIDO POPULAR

ASAMBLEA DEPARTAMENTAL. —Se ha citado a asamblea general para hoy Viernes 18, a las 9 P. M. Se encarece la asistencia por haber asuntos urgentísimos que tratar.

PARTIDO NACIONAL

ASAMBLEA NACIONAL.— Para hoy está citada a reunión general de asambleístas los miembros de esta colectividad política.

Como es sabido, por acuerdo de la última asamblea, estas reuniones deben efectuarse de 9 1|2 a 10 P. M. en su local, Monjitas 881.

GRAN REALIZACION - RETAZOS

La Casa Mateo Delporte

EDIFICIO DE UN PISO

informa a su distinguida clientela que hoy habrá una gran realización de retazos en telas de pura lana. Los precios serán de $ 10 el metro, uno con otro, advirtiéndose que hay en este lote telas de un valor comercial de $ 30 y más.

Se realizará también una partida de organdí en lindos colores fuertes; éstos tienen un valor comercial de $ 7.50 el metro, pero para concluir de una vez con la existencia, se darán a razón de $ 3 el metro.

Brines para trajecitos de niños, en todos los colores, habrá un lote a $ 2 el metro y otro a $ 2.40.

Muselinas para trajes de niñitas, con guarda de fantasía (personajes), se realizarán los saldos a $ 3 el metro; se vendían a $ 4.50.

CASIMIRES NACIONALES, se darán los saldos a $ 14 el metro; su precio en fábrica es de $ 18.

Se aconseja aprovechar esta realización, pues en un mes y medio más las telas subirán enormemente.

ROSAS 1260

EN LA DIPLOMACIA.—Se encuentra en Concón nuestro Embajador en Washington, señor Beltrán Mathieu.

ALMUERZO. — Anteayer a mediodía, ofreció un almuerzo a sus amistades el señor Pascual Baburizza en su residencia de Valparaíso.

TE.—La señora Laura Amenábar de Brown ofreció en la tarde de ayer un té a sus amistades en su residencia de Viña del Mar.

A EUROPA.— Se ha dirigido a Europa el señor Mario Vergara y señora Inés Lavín de Vergara.

—Se ha embarcado en Valparaíso de regreso a Francia el conde Roger Armand.

ENFERMOS.—Ha sido operada de apendicitis la señorita Esperanza Avaria Reyes.

—Ha sido operado de apendicitis, con todo éxito, en el Pensionado de San Vicente, el estudiante de Medicina, señor Pedro Ripoll León, por los doctores señores Girón, Daza y Davanson.

—Se encuentra enfermo de algún cuidado el señor Manuel Santa María C.

DON GUILLERMO GUZMAN GALLEGOS.—Ha dejado de existir anoche en Providencia, el conocido caballero con cuyo nombre encabezamos estas líneas.

Descendiente de un hogar relacionado con distinguidas familias de esta ciudad, tenía el señor Guzmán rasgos de bondad y rectitud, que le habían hecho captarse el sincero aprecio y distinción de cuantos le conocieron.

Su laboriosidad y constancia en el desempeño de sus obligaciones le habían hecho recorrer en veinte años de actividades públicas, desde los más modestos asientos, hasta uno de los cargos superiore en la Dirección de Contabilidad de los Ferrocarriles del Estado.

Sus funerales se efectuarán hoy a las 10 A. M. El cortejo saldrá dsede su casa habitación, Avenida Montolín 45.

EN LA PLAZA MITRE.—Como está anunciado, mañana Sábado, a las 9 y media tendrá lugar una hermosa fiesta que ha organizado el Bando de Piedad de Chile (Anexo a la "Vicuña Mackenna") en la Plaza de Juegos "Bartolomé Mitre", del Parque Forestal.

La institución ha contratado el conocido Jazz Band de los hermanos Guzmán, que sin duda será muy bien aprovechado por los amigos del baile. Se desarrollará también un hermoso programa artístico a cargo de conocidos aficionados y artistas.

El Bando de Piedad hará entrega mañana en la noche de un nuevo "Deslizador", que hará las delicias de los centenares de niños que concurren a esta Plaza de Juegos que está bajo la dirección del Bando.

COMIDA.—El Miércoles último, don Carolus Brown y señora Isabel Barroilhet de Brown ofrecieron una comida a sus relaciones en su residencia de Chorrillos.

Asistieron las siguientes personas:

Señor Tomás Eastman y señora, Luz Montt de Eastman, señor Renato Besa y señora Anita Wilms de Besa, señor Guillermo Browne y señora Laura Amenábar de Browne, señor Gustavo Rivera y señora Olga Bustos de Rivera, señor Santiago Aldunate y señora Anita Carvallo de Aldunate.

BAUTIZO.—Ha sido bautizado Francisco Javier Pérez Concha, hijo del señor Francisco Pérez Lavín y de la señora Olga Concha de Pérez.

Fueron padrinos don Luis Ambrosio Concha y la señora Ana Garcés de Concha.

MATRIMONIO CONCERTADO.—

Srta MERCEDES MATAS CLIMENT, CUYO MATRIMONIO CON EL Sr. EMILIO BARAYON DE LA FUENTE HA QUEDADO CONCERTADO ULTIMAMENTE.

PARTES MATRIMONIALES.—Circulan las siguientes invitaciones:

Tránsito Pérez de Gómez participa a usted el matrimonio de su hija Sara con el señor Máximo Pacheco del Campo, y le invita a la ceremonia religiosa que se efectuará en la Iglesia de San Pedro (Claras 668), el Domingo 20 del presente, a las 12 M.—Santiago, Enero de 1924.

Nemesio Pacheco D. y Blanca del Campo de Pacheco, participan a usted el matrimonio de su hijo Máximo con la señorita Sara Gómez Pérez y le invitan a la ceremonia religiosa que se efectuará en la Iglesia de San Pedro (Claras 668) el Domingo 20 del presente, a las 12 M.—Santiago, Enero de 1924.

Máximo Pacheco del Campo, participa a usted su matrimonio con la señorita Sara Gómez Pérez y le invita a la ceremonia religiosa que se efectuará en la Iglesia de San Pedro (Claras 668), el Domingo 20 del presente, a las 12 M.—Santiago, Enero de 1924.

APERITIF CONCERT. — Muy concurrido promete estar mañana, de 11.30 a 12.45 el Tea Room de Gath y Chaves, con motivo de servirse el Aperitif Concert de Verano. El programa de Jazz Band mañana lo daremos a conocer.

VIERNES DE MODA.—Hoy día de moda en el Tea Room de la Casa Gath y Chaves, la orquesta que dirige el maestro Armando Carvajal, ha preparado el siguiente programa musical:

Primera parte:

1. Mendelsshon, Ruy-Blas (Ouverture).
2. Paderewsky, Chant d'amour.
3. Mozart, Minuetto en Re mayor.
4. Saint-Saens, Reverie du Soir.
5. Gossec, Gavotte.
6. Humperdinck, Hansel und Gretel (Fantasía).

Segunda parte:

1. Bizet, L'arlessienne (Suite N.o 2): a) Intermezzo, Minuetto, Farandole.
2. Mac-Dowel, Witches Dance.
3. Kreisler, Liebeslied.
4. Grieg, Allegretto de la Sonata Op. 8.
5. Chapi, Serenata Morisca.

CLUB DE SEÑORAS.—Biógrafo.—Hoy Viernes exhibirá esta Sála la cinta extraordinaria "Fromont le jeunne et Rissler ainé", una de las obras más conocidas del escritor Alfonso Daudet, reconocida en el mundo entero como una joya literaria.

Sus intérpretes de la Comedia Francesa, Mlle. Andrea Pascal, Mlle. Parysis, M. De Angelo, secundados por el famoso trágico Henry Trauss, despliegan un arte exquisito.

París sirve de escenario a esta lujosa obra.

VIAJEROS Y VERANEANTES.—A Viña del Mar se dirige hoy la señora Paulina Gel[illegible] de Valle acompañada de su hija Marta Valle Geisse.

—Al mismo punto se dirige la señora Adriana Valle de Knockaert, con su hijita Adrianita.

—A Pichilemu se dirigirá la señora Blanca Peña de Knockaert, acompañada de sus hijitos y de la señorita Ana Luisa Knockaert.

—Hoy se dirige a Valparaíso el señor Osvaldo Carmona G.

—Han partido a Peñaflor el doctor Eleodoro Zuaznabar y familia.

—Pasan una temporada en San José de Maipo las señoritas Amelia y Corina Acevedo White.

—Han partido para Chillán a pasar la temporada de Verano, la señora Teresa Bórquez de Ode y familia.

—Hoy parten a Valdivia los señores Arturo Garfias Sotomayor y Renato Trujillo Novoa.

—En Viña del Mar veranea la familia Matte Ossa.

—En Papudo pasará la temporada de Verano don Carlos E. Justiniano y familia.

—En el vecino puerto se encuentra don Ramón Ibáñez.

—Se han dirigido en auto a Viña del Mar, don Albino Ossa Ossa señorita María Ossa Prieto, señora Rosario Ossa de Sotomayor y señoritas Luisa y Rosario Sotomayor Ossa.

—A Zapallar se han dirigido el señor Daniel Lillo Valdés y señora Elisa Jara de Lillo.

—A San Bernardo ha partidó la familia Claro Vial.

—Al mismo punto don Fernando Cabrera Montalva y familia.

—Mañana se dirige al Sur la familia Wormald Infante.

El figurín del día.—

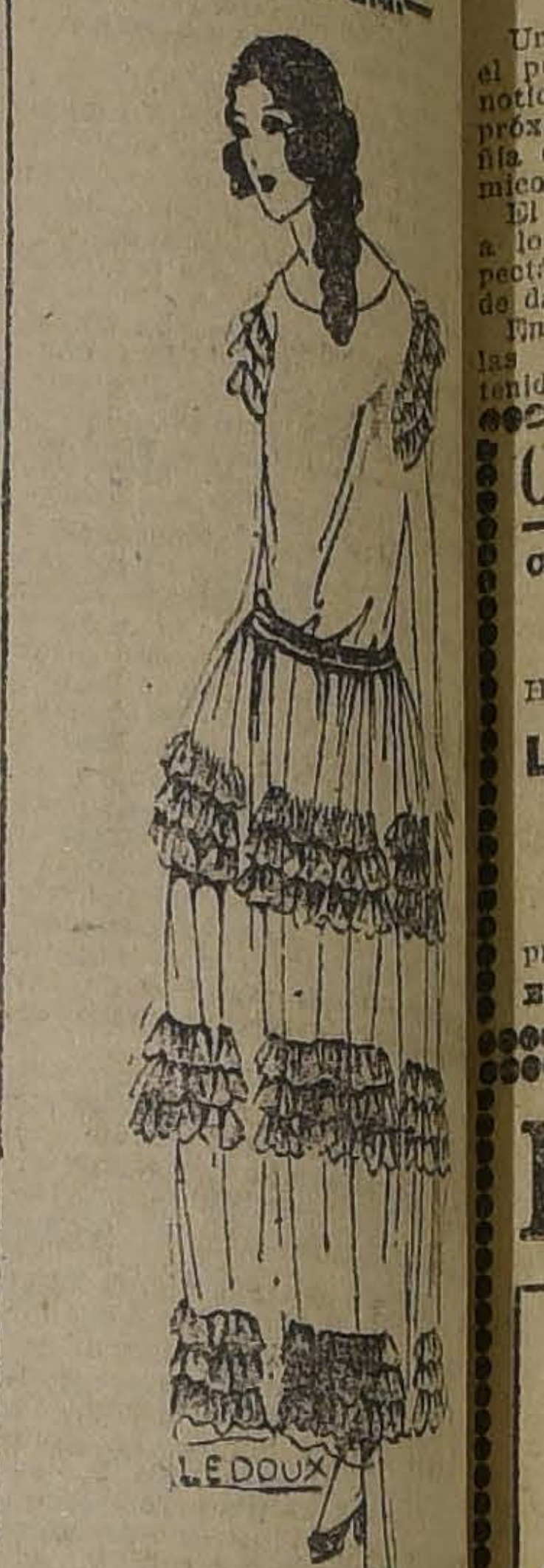

Vestido para "jeunefille" en [illegible]fetas neige, guarnecido con [illegible] de tul.

PASTA ESMALTINA
Dentifrico inmejorable para la higiene de la boca

Nada más que

SOLVINA

se necesita para sanar de toda clase de toses, catarros, asma, bronquitis, resfriados, irritaciones del pecho, dolores de garganta, etc., jamás falla porque no puede fallar.

Use Ud. Pilolina

quita la caspa, detiene la caída del cabello

Residencia Modas Europeas

SANTA LUCIA 152

Recibió primera remesa sacos de nutria, modelos 1924, de la Casa B. Rivella, de Turín.

Pieles Chinchillas bolivianas, curtidas y sin curtir, ofrecemos doscientos cueros.

GRAN HOTEL DE PAPUDO

Unico establecimiento de la clase, que tiene lavatorios de patentes en todas sus habitaciones y luz eléctrica.

GRAN ORQUESTA

Bailes diarios.— Cocina de primer orden. Personal competente.

E-18

SE VENDE

instalación y se arrienda local, sitio muy comercial. Tratar:

San Diego 674

E-18

BAILE

Enseñanza correcta y rápida. Estilo elegante y el más generalizado en las principales reuniones, de nuestro mundo social y de buen tono. Clases completamente en privado. Profesor práctico y de más actualidad en Santiago.

M. AGUILAR — GALVEZ 202

LA IMPRENTA LUIS A. ESTAY B.

Se trasladó a BASCUÑAN 457.— Teléfono 239, Estación.

Sigue ejecutando trabajos comerciales a precios irrisorios.

Gran derroche de sacos de papel para todos los usos.

Casa amoblada

APROPIADA PARA LEGACION

se necesita. Ofertas a

CASILLA 3495

CIGARRILLOS HABANOS
Sporting Club
$1.20
BRITISH - AMERICAN TOBACCO Cº (CHILE) Lº

PAPUDO

SAVOY HOTEL

Establecimiento de primera clase. Cocina esmerada y sana. Gran comedor con vista al mar. Orquesta. Se hablan varios idiomas.

VICENTE ROBINSON Y CIA.
Propietarios

Tienen también bajo su administración el Plaza Hotel.

E-18

Estos grandes calores

Son muy peligrosos para las guaguas que se alimentan con leche de vaca.

Con el uso de

"DRYCO"

Usted evitará estos peligros y criará niños sanos y robustos.

En venta en todas la boticas.

En venta en todas las boticas.

Morrison & Co.

SANTIAGO

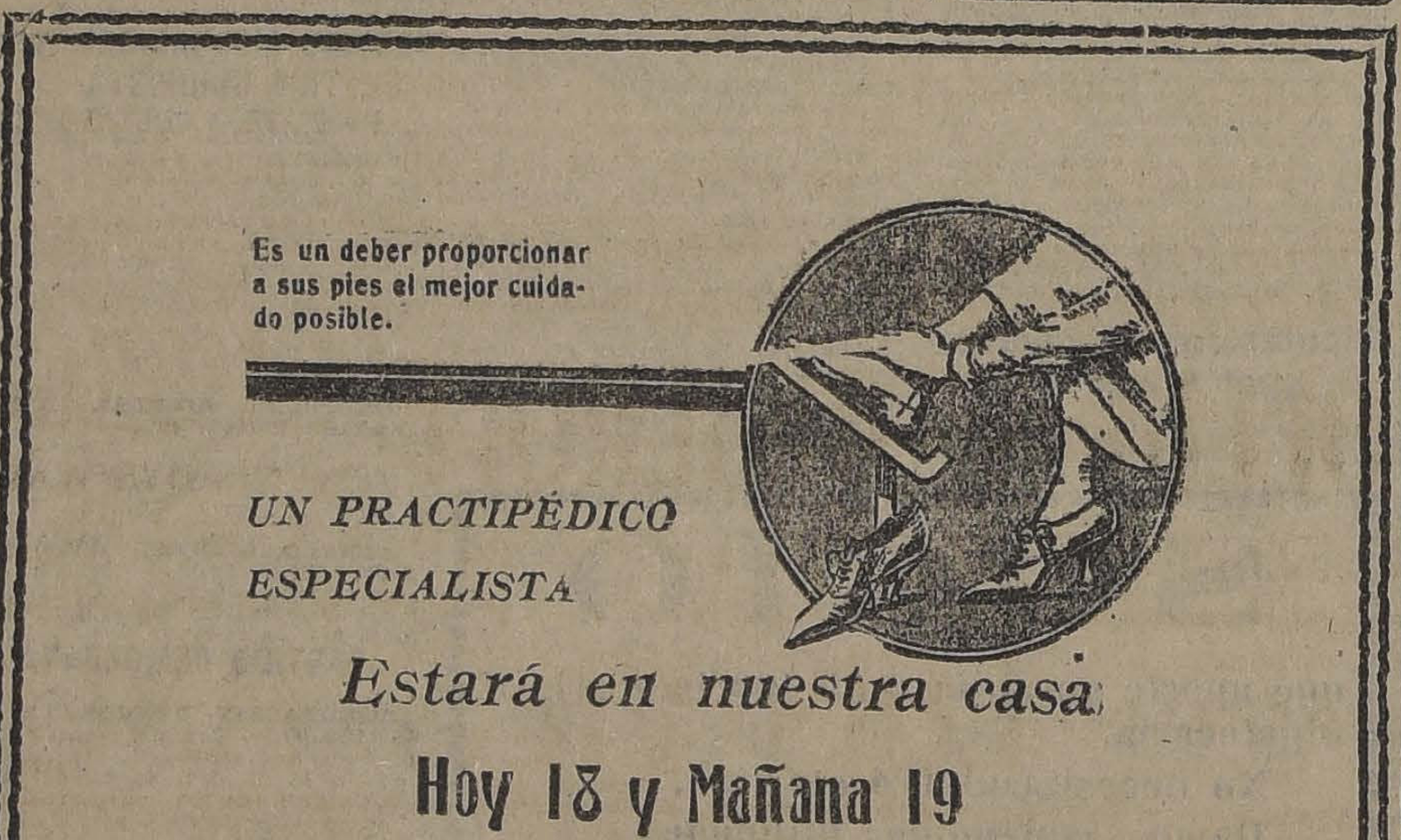
Es un deber proporcionar a sus pies el mejor cuidado posible.

UN PRACTIPÉDICO ESPECIALISTA

Estará en nuestra casa

Hoy 18 y Mañana 19

Foot-Eazer del Dr. Scholl alivia los pies, cuerpo y nervios. Un soporte liviano y flexible.

La causa de dolores, calambres y callosidades en la planta de los pies puede ser eliminada con el Soporte Metatarsal del Dr. Scholl.

Esta casa moderna está constantemente buscando nuevos medios para poder servir a Vd. lo mejor posible. Por consiguiente, es un placer poder anunciar la llegada de un Practipédico Especialista, directamente de The Scholl Mfg. Co. de Chicago, fabricantes de las famosas Especialidades para el confort de los pies, inventadas por el Dr. Wm. M. Scholl, la eminente autoridad en los males de los pies.

Esta es una oportunidad espléndida para conocer cómo los métodos del Dr. Scholl, para dar confort a los pies, han beneficiado miles de personas sufriendo de callos, callosidades, juanetes, arcos débiles, pie plano y talones doloridos con el uso de

Los Aparatos del Dr. Scholl para el confort de los pies

Este especialista le examinará COMPLETAMENTE GRATIS sus pies y podrá recomendarle el modo de eliminar todas sus dolencias.

Venga y traiga sus amigos.

HORAS DE CONSULTAS (absolutamente gratis).

DE 9 A. M. a 12 M. y de 3 a 7 P. M.

Los aparatos ortopédicos pueden adquirirse TODO EL AÑO en nuestro establecimiento de AHUMADA 201, exclusivamente.

Artigas

AHUMADA 201

No mas Feas

La persona más fea se pondrá bonita al momento usando la Maravillosa Leche de Rosas de Werck, Crema de la Reina de Hungría, Rojo Líquido de Werck, Leche [illegible] Werck y los fragancicsos Polvos de la Reina de Hungría de Werck. ..Pedidos a DAUBE y Cía. y en todas las Boticas de la República.

VESTIDOS

MODELOS

Trajes sastre, Abrigos y Batas de lana y seda, desde $ 1 [illegible]

Realización

116 - AHUMADA - 116

(altos) frente a Otto Becker

E-20

"LA FLOR DEL DIA"

Modelos perfectos de corsé y calzado elegante "COLL[illegible]" [illegible] Precios todos de sin igual bar[illegible] (Siempre corsé y calzado de [illegible]ración).

LA FLOR DEL DIA

SAN ANTONIC N.o 98, esq. MON[illegible]

Circulo Español

Cítase a Junta General Ordinaria para el Domingo 20 del presente, a las 3 de la tarde, en primera convocatoria, y en segunda a las 3 1/2, con el número de socios que asista.

Orden del día: lectura y aprobación de la Memoria y balance anual, elección de Directorio y asuntos generales.

EL SECRETARIO.

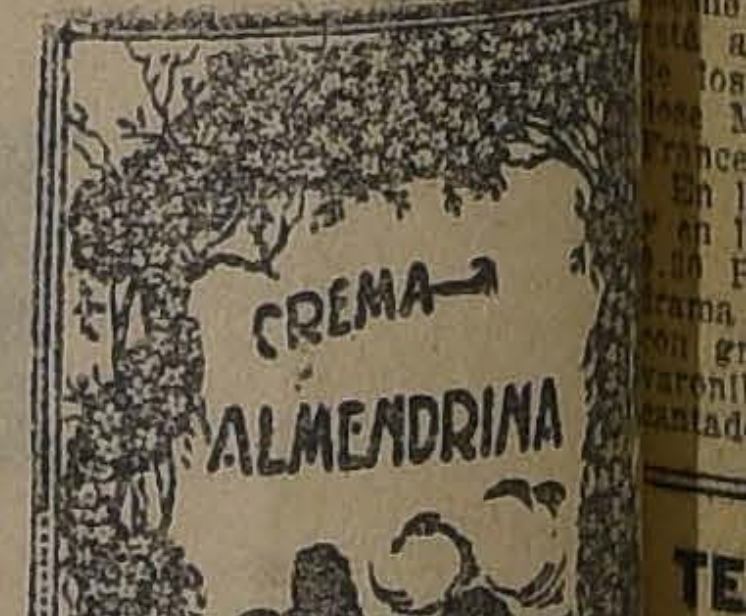

Leña a puerta

Se vende en la Hacienda

LO AGUIRRE

PUDAHUEL

Tratar: CASAS FUNDO

MUSICA

EDICION ECONOMICA

(REVISADA)

1 – ELEONORE .... Shimmy
2 – EL PADRE NUESTRO .... Tango
3 – TANGO DE LA MUERTE .... Tango
4 – ELECTRIC GIRL .... Shimmy
5 – MUJER .... Tango

PRECIO: $ 0.40

GRIMM & KERN

SECCION MUSICA

AHUMADA 99, ESQUINA MONEDA

Esta edición se aumentará semanalmente con dos novedades.

¡Es un hecho!

que en Verano es peligroso la alimentación de los niños a base de leche,

LA COCOA DAY'S

Evitará todos estos inconvenientes.

DAY'S Peptonized Cocoa

NJO

ALMANAQUE del Patronato Nacional de la Infancia (1924)

250 Páginas de lectura amena e instructiva

Literatura, Ciencias, Artes, Conocimientos útiles, Cocina, Tejidos, Informaciones Comerciales, Guía Policial, Noticias religiosas, Itinerarios de Ferrocarriles, Tarifas Postales y de Vehículos, Tabla de cambios, Cuerpo Diplomático y Consular residente, Indice de avisadores.

Precio: UN PESO EJEMPLAR

En las principales librerías y casas de comercio.

CORSES Y FAJAS NIRVANA

Continúa la Gran Liquidación por cambio de local. Precios nunca vistos

ROSAS 1085, CASI ESQ. BANDERA

SPLENDID - HOY

HUERFANOS 1048. — DIRECCION MAX GLUCKSMANN. — TELEFONO 2815

Hoy 5.15 y 9.30. — "EL REFEREE", por CONWAY TEARLE

6.30 Y 10.30. — GRANDIOSO ESTRENO "GAUMONT-PAX"

El emocionante drama de amor y aventuras por la lindísima actriz de la Comedia Francesa, Mlle. FROMENT.

EXQUISITO ARTE
ENCANTADORES PAISAJES

LAS HIENAS DEL MAR

Horroroso hundimiento de un transatlántico en pleno Océano

HOY — ESPECIAL Y NOCHE — HOY

POLITEAMA
La comedia de gran risa
Juventud de millonario
por el gentil JACK PICKFORD.

ODEON
"El ahorcado Resucitado"
Emocionante drama de aventuras, por ROY STEWART.

ELECTRA
"EL REFEREE"
Con colosales matchs de box, por CONWAY TEARLE.

Teatro Santiago

Ante un público numeroso ofreció ayer sus funciones la Compañía que dirige Inés Berutti. En la especial se cantó "La Danza de las Libélulas" y en nocturna "La Mazurka Azul", destacándose en la interpretación la gentil soubrette y la señorita Aurora Torrijos, el tenor Gonzalvez y Albadalejo.

Hoy subirá a escena por primera vez en la presente temporada "Dama de Frac", música de Bromme, que fué estrenada en condiciones deficientes en la temporada que anteriormente hiciera Inés Berutti en el Comedia.

Se nos dice que la presentación de esta noche, va a ser una sorpresa para el público, pues que el cuadro actual, ha de ofrecer una interpretación brillante.

Los roles principales de la obra estarán a cargo de Inés Berutti, Aurora Ferrandiz, el barítono Romero, Sánchiz y Albadalejo.

—En la vermouth del Domingo irá "La Casa de las Tres Niñas".

El aniversario de la Compañía Retes-Jarque

Un vivo interés ha despertado en el público de la Avenida Matta, la noticia de festejarse el Viernes 25 próximo, el aniversario de la compañía que dirige el popular actor cómico Rogel Retes.

El programa de festejos ofrecerá a los indigentes del barrio, un espectáculo gratuito que por la tarde dará la empresa de la Compañía.

En la noche se repetirá una de las obras que mayor éxito haya tenido.

COLISEO NACIONAL

Compañía de Operetas Retes-Jarque

Sigue el éxito nunca visto. Hoy:

LA DANZA DE LAS LIBELULAS

(COMPLETA)

Regios decorados. Lujosa presentación.

Entradas en LA GOLETA.

Con "La Sombra", debutará Recabarren-Lillo

"La Sombra", aplaudida pieza de Nicodemi, que ha obtenido los más ruidosos éxitos en Buenos Aires, donde la estrenó la Compañía de Concepción Olona, en el Solís, se representará en el Unión Central, por la Compañía que ha formado recientemente Evaristo Lillo y Haydé Recabarren.

A juzgar por las críticas de los diarios transandinos, "La Sombra", es una de las producciones de mayor intensidad dramática del gran comediógrafo italiano, que ha llevado a la escena un argumento lleno de emotividad intensa que fluyen de las escenas capitales de la obra.

Por esto, la dirección artística ha elegido para su debut esta comedia, para poner de relieve las dotes indiscutibles en la escena, de la primera actriz del conjunto, Haydé Recabarren, artista que reune las condiciones necesarias para salir airosa de la prueba.

El señor Chico de la Peña, el primer actor, tiene también en esta obra un acertado papel que interpretar, y estamos seguros que sabrá colaborar en forma digna al lado de Haydé Recabarren, pues es un artista de clara inteligencia y que en todo momento ha sabido destacarse.

El debut se efectuará impostergablemente el Martes próximo, y desde luego auguramos a estos artistas un franco éxito, pues se lo merecen.

Se repite "Las Libélulas" en el Coliseo

Un suceso artístico ha constituído en el barrio de la Avenida Matta, la celebrada opereta de Franz Lehar, "La Danza de las Libélulas", que se vé favorecida noche a noche de un numeroso público.

Aurora Cortadellas, la tiple cómica, logra interesar vivamente a la concurrencia con sus escenas llenas de gracia.

Gironella, Retes y Jarques colaboran los tres en forma bastante encomiástica. Amalia del Valle y Blanca Larini, distinguidas y correctas, salvan los escollos de la difícil partitura de Lehar con verdadera facilidad.

Esta noche se repite "Las Libélulas".

"HOMBRES EN BRUTO" HOY EN EL BRASIL

El Teatro Brasil había estado anunciando para hoy la película "Convenciendo a palos", por Frank Mayo. Las leyendas en español para esta película no han llegado a tiempo y la Universal se ha visto obligada a lanzar en su lugar su más linda película de aventuras: "Hombre en bruto". Esta cinta estaba reservada para iniciar la temporada en Marzo.

Jack Hoxie, el héroe de las praderas, es el protagonista. Sabido es que este cowboy es el actual campeón de rodeo en Estados Unidos. Nadie como él para saltar desde un caballo a un toro bravo, ni para domar potros y bestias chúcaras.

En "Hombres en bruto" hace un lucido papel a este respecto. No deja proeza de equitación, natación y lucha que no ejecuta.

En la película es el mentiroso incorregible, el hombre que llega a dejar boquiabierta a la gente contándole sus aventuras estupendas. Pero todos saben que es pura boca nada más.

Sin embargo, el palangana realiza de verdad sus imaginarias proezas cuando se enamora de un linda chiquilla que estaba en grave peligro.

Además de esta cinta se estrenarán "La serpiente cascabel", por Pete Morrison, y "Un día de terror", por Billy Engel.

Los precios son los corrientes. La platea vale $ 1.50.

SETIEMBRE

"La orgía" por Gladys Walton y Sandra Delia y Alberoff.—"La orgía", la exquisita comedia por la adorable Gladys Walton, se estrenará en las dos funciones de hoy. La bella nueva actriz hace el rol de secretaria de un diario, que tiene el capricho de hacer una información social sensacional. Este capricho tiene desagradables consecuencias, pues el diario es acusado por calumnia. Ella fué amenazada de ser separada de su puesto o de buscar los comprobantes de su historia. Se dedicó activamente a esto último con los resultados que el lector ve en la película.

En ambas funciones debutará la pareja de bailes clásicos y modernos Sandra Delia y Alberoff, número de variedades muy simpático y que ha sido muy bien recibido en los Teatros Unión Central, Esmeralda y Brasil.

Los precios son los corrientes. La platea vale $ 1.50.

DELICIAS

La última función de "Fortuna fantástica". —La serial "Fortuna fantástica", que es un espectáculo que ha agrado en forma entusiasta al público de esta sala, llega hoy a su fin. Los episodios que se han visto tienen todos una fuerte atracción por la originalidad de sus escenas y también por el sensacionalismo que se ve en todas sus páginas.

Hoy se da la última parte de esta obra y se ve un desenlace fuerte y lleno de emociones.

AVENIDA

"Milonguita".—La delicada y sentimental producción argentina, "Milonguita", que marcó uno de los éxitos más grandes del año pasado, vuelve hoy a la pantalla de este cine.

La interpretación, como se sabe, está a cargo de Ester Lorena, quien desarrolla una labor intensa y de gran emoción. Los tangos serán cantados por la tonadillera "La chilenita", cuya bien timbrada voz le ha conquistado tantos éxitos.

REPUBLICA

Estrena hoy "Amores de un príncipe".—Editada por la Unión de Artistas Latinos y pertenecientes al prestigiado programa Renacimiento es la alta producción cinematográfica, titulada: "Amores de un Príncipe", que este teatro estrenará en sus funciones de hoy.

ATENAS

El reestreno de "Orquídeas Negras" y "Una aventura peligrosa". —Entre los estrenos de alto arte cinematográfico, uno de los que mejor mención merece y más aplausos ha conquistado, es el de "Orquídeas negras", la magnífica superproducción de la Metro-Classics, estrenada a fines del pasado año por la Sala Imperio y que tiene la particularidad de envolver en un argumento de atracción única y de supremas emociones, el más sobresaliente de los trabajos de interpretación. Son, en efecto, sus artistas los mismos que vimos con tanto brillo actuar en "El prisionero de Zenda", encabezados por Bárbara La Marr y Lewis Stone.

Esta espléndida cinta será reestrenada y presentada hoy por última vez en el Atenas, en la función nocturna, junto con la primera función de "Una aventura peligrosa", la nueva serie. Las funciones de mañana se harán con la cuarta parte de la serial "Alma Negra", y el estreno sensacional "La Tierra", de Emilio Zola.

TEATRO
Atenas
HOY

HOY NOCHE, POR ULTIMA VEZ EN SANTIAGO (PLATEA $ 1.50)

ORQUIDEAS NEGRAS

La triunfal producción de **Bárbara La Mar.** Además, estreno de la serie de caza de fieras en Africa:
AVENTURA PELIGROSA, O SELVA SOMBRIA

MILONGUITA

Tangos cantados por
LA CHILENITA

6.30 - HOY - 9.30

AVENIDA

IMPERIAL

Final de "Fromont y Risler".—Las funciones de hoy en este cine están destinadas a presentar la terminación del notable film francés de la Casa Pathé, titulado "Fromont y Risler". Esta segunda y última parte de la célebre novela de Alfonso Daudet lleva el subtítulo de "El vértigo de las pasiones", y en ella el espectador encontrará lo más dramático y emocionante de la obra, junto con las apreciables lecciones que sobre sociología y elevada moral ofrece el famoso escritor.

ODEON

"El ahorcado resucitado", por Roy Stewart. — Para sus funciones de especial y noche de hoy anuncia esta concurrida Sala, el estreno de la notable producción de misterios y aventuras: "El ahorcado resucitado", admirable creación del gran actor Roy Stewart y, obra que narra, la novelesca aventura de un hombre que volvió de entre los muertos.

Para mañana se anuncia el estreno de un notable programa doble.

POLITEAMA

"Juventud de Millonario". — Un estreno Paramount presenta hoy este teatro. "Una obra basada en las locuras, ensueños y alegre vida de los estudiantes de las Universidades de los Estados Unidos.

Creación de Jack Pickford, Luisa Huff y Teodoro Roberts.

ELECTRA

"El Réferee". — Esta Selznick presenta en estreno, en las funciones de especial y noche, este cine. Es su intérprete el gran actor Gonway Tearle, que hace una creación llamativa.

PROXIMOS ESTRENOS

"Besos, faldas... y palos!"—Un éxito bien merecido obtendrá este nuevo programa cómico de la Fox, que estrenará el Sábado el Avenida. Se compone de las interesantes actualidad Gaumont 27 y 28, con importantes reseñas de acontecimientos mundiales, tales como el gran Steeplechase de Auteil, en el que se registran peligrosas caídas de caballos y jinetes; las modas femeninas con las últimas palabras del "chic" femenino.

Dos estupendas comedias Sunshine, en las que se hace derroche de alegría con la presentación más exhuberante de pantorillas que se pueda imaginar, a la vez que sus argumentos, de gran originalidad, son un derroche constante de risa y alegría.

Finaliza el programa con la presentación de los regocijados bufos Mutt y Jeff, quienes hacen toda clase de barbaridades por cuenta propia.

IMPERIO:

EL CINE DE LOS MEJORES ESPECTACULOS, DE LA MEJOR SOCIEDAD Y DE LA MEJOR ORQUESTA

HOY 6.30 Y 9.40
Exito de la alta comedia de lujo
Campanas Nupciales
— POR —
CONSTANCE TALMADGE
y HARRISON FORD

MAÑANA, estreno de emoción; el que en la pantalla representa el arte de
JOSE TALLAVI
el estupendo LON CHANEY, en el drama impresionante:
"TODOS LOS HERMANOS FUERON VALIENTES"

DOMINGO, el suceso hípico
ZEV y PAPYRUS
en su lucha mundial. Actualidades Pathé News 82 - 83, con el estreno de arte Pathé París:
"AMOR DE ESPOSA, AMOR DE MADRE"

MARTES, iniciación de las maravillosas aventuras del encantador de la niñez
EMILIO SALGARI
en su apasionante novela
EL MAR DE ORO
O "LOS ARAÑAS NEGROS"

ANOTE USTED PARA EL MIERCOLES 23, "CAMPEON, MARIDO Y CIRUJANO", POR EL TURNIO.

Hoy debutan en el Setiembre, Sandra Delia y Alberoff

La simpática pareja de bailes clásicos y de moda Sandra Delia y Alberoff, se presentará en la vermouth y en la nocturna de hoy en el Setiembre. Esctos jóvenes artistas han conseguido un éxito completo en sus presentaciones en los otros teatros de la misma empresa.

Es un número que gusta muchísimo al público, como lo prueban los aplausos de obligarles a bisarsus numerosos bailes.

SETIEMBRE: HOY Debut de la pareja de bailes clásicos y modernos
SANDRA DELIA Y ALBEROFF

Estreno de la preciosa Universal
LA ORGIA
Por GLADYS WALTON

BRASIL: HOY
115.º Programa de Aventuras Por JACK BOXIE
HOMBRES EN BRUTO
Por JACKE BOXIE
"Serpiente Cascabel",
por Peter Morrison
"DIA DE TERROR"
por BILLY FUGEL

Milonguita
se repetirá el Domingo en los teatros SETIEMBRE y ESMERALDA.

MARTES, ESMERALDA: "UNA PALOMA EN UN NIDO DE CUERVOS", JEWEL - UNIVERSAL ESTILO GRIFFITH.

LUNES
ESMERALDA
FESTIVAL
LUIS VICENTINI
Sus impresiones sobre sus peleas en New York.
Reestreno de su película
"TRAICION"

NOTICIAS CINEMATOGRAFICAS

SPLENDID THEATRE

"Las hienas del mar", por Mlle. Froment. — A las 6.30 P. M. y a las 9.30 P. M., de hoy, se estrenará la producción "Gaumont-Pax", titulada: "Las hienas del mar", drama de fuerte atracción, puesto en escena con el gusto y refinado arte que caracteriza a las producciones Gaumont.

Entre las escenas más sensacionales se destaca un emocionante robo de piedras preciosas perpetrado con audacia, estupenda en una gran joyería de París y el hudimiento de un transantlántico en pleno océano; el argumento, desarrolla con recursos absolutamente modernos un drama cuyo móvil es el afán de las riquezas y del lujo; el temor de una catástrofe financiera que hace perder el control de sus acciones a un armador, el que no titubea en cometer horribles crímenes para salvar su situación y hunde en la desgracia y en la ruina a una familia que vivía feliz.

La manufactura Gaumont ha puesto mano a los medios más apropiados para reunir en esa producción los mejores elementos de mise en scène y de interpretación la que está a cargo de afamados actores de los teatros de París, destacándose Mlle. Froment de la Comedia Francesa.

En la Selecta a las 5.15 P. M., y en la primera de la noche, a las 9.30 P. M., se exhibe el hermoso drama deportivo, "El Réferee", obra con grandes matchs de box por el gentil Con-way Tearle y la encantadora Gladys Hulette.

SALA IMPERIO

Constance Talmadge con Harrison Ford.—"Campanas nupciales" es el hermoso y sugerente título de la cinta extraordinaria que la Sala Imperio ofrecerá de nuevo en sus secciones de hoy, dando así ocasión para que el público admire una vez más una de las producciones más sobresalientes del First National Circuit en el género de la alta comedia de todo lujo. Esta obra, como se recordará, fué en el año pasado uno de los triunfos más celebrados de la gentil favorita Constance Talmadge, quien hace su meritoria labor de interpretación con otra alta figura de la cinematografía americana, el galán Harrison Ford.

Como argumento, "Campanas nupciales" es una trama interesante de vida de sociedad y una deliciosa intriga de amores; que en cuanto a escenarios, a acción, ésta se desenvuelve en los más altos ambientes de la vida millonaria norteamericana, mostrando desde luego las atracciones y bellezas de Palm Betch, el balneario preferido, la playa de moda donde las más ricas familias de los Estados Unidos se dan cita para hacer su vida de Veraneo entre toda clase de diversiones.

Con todas estas atracciones que ponen de relieve el más alto carácter de la moda, la intriga de "Campanas nupciales" parece hecha especialmente para los enamorados y la gente joven, para todo espíritu ansioso de bellezas y dispuesto a admirar lo más seductor que ofrece la vida.

ESMERALDA

Al precio de Verano de $ 1.50 platea y $ 0.40 galería se estrenará hoy en este teatro la hermosa visión italiana "La verdad desnuda", interpretada por Pina Menichelli, acompañada por Elena Makowska y Livio Pavanelli. Es un intenso drama pasional, cuya heroína es una mujer enamorada de un hombre casado.

EXCELSIOR

"Corazones hambrientos". — Hoy presenta esta producción, cuyo argumento es la novela de los humildes, de los que tienen hombre y sed de justicia. Creación de Bryant Washburn y Elena Ferguson.

ALHAMBRA Y VICTORIA

"Contrabandistas radiotelegrafistas", por Alice Calhoun.—Una excelente comedia en que se combinan admirablemente el interés de la aventura y el misterio, los momentos de emoción dramática y las dulzuras del romance, es la producción Vitagraph titulada "Contrabandistas radiotelegrafistas", interpretada en su primer rol por la adorable estrella de las nuevas constelaciones, Alice Calhoun.

La acción de esta obra pasa en el Continente americano y en una hermosa isla que es predio particular y donde los contrabandistas de opio han fijado su cuartel general, invisible a todas las persecuciones del Gobierno.

La aplicación de la radiotelegrafía ha llegado hasta servir ampliamente a la delincuencia hay antenas que suben y bajan mediante sólo la presión de un resorte, y receptores de gran poder ocultos en el doble fondo de un baúl cualquiera.

Pero la afición detectivesca, sobre todo cuando está acicateada por una aventura de amor, obra milagrosa y es capaz de descubrir los secretos del fondo de la tierra. En esta cinta vemos la más interesante prueba. El Alhambra y el Victoria la pasarán hoy, tarde y noche.

ALAMEDA

Harold Lloyd en su última obra. —La más apreciada de las sensaciones cómicas se presenta hoy en esta sala, nos referimos al genial bufo norteamericano Harold Lloyd, el actor que más fama tiene por el momento.

Su última obra es una comedia de humor, cuyo título es "Cásate y verás", una obra donde se hace una delicada y graciosa ironía de lo que es la vida matrimonial. Vemos hacer a Harold Lloyd las más cómicas escenas y las más originales cosas en medio de su hogar. Es una cinta extraordinaria que se da en ambas secciones.

AVENIDA MATTA

"Toda mujer", el film de las cinco estrellas.—Pocas veces se ha visto en nuestras pantallas un film que contenga tantas atracciones como el que se estrena hoy en esta sala y que se titula "Toda mujer".

Se trata de una comedia de corte elegante, pero que tiene como intérprete a cinco estrellas, pero todas ellas de mucha fama, como ser Bebe Daniels, Agnes Ayres y otras más.

COLON

"El Jazz Band y Marcela".—Soava Gallone es una de las artistas más renombradas del elemento cinegráfico latino.

La obra de hoy es una bella novela de amor y que lleva por título "Marcela". Se da en las dos secciones.

Como de costumbre, habrá Jazz Band en los entreactos y antes y después de la función.

PROVIDENCIA

La Nazimova en "Casa de Muñecas". — Alla Nasimova, la única figura artística que hoy puede competir con Pola Negri, es la protagonista de la alta producción dramática "Casa de Muñecas", super-film que es una versión de la obra del famoso dramaturgo noruego, Enrique Ibsen. Esta cinta que al anunciarla solamente tiene ya dos méritos inapreciables: es además una obra perfecta, en que la emoción el arte y los secretos escénicos se combinan para producir el mejor exponente de belleza.

Se proyectará en la noche.

MINERVA

"Robin Hood", por Douglas Fairbanks. — Hoy anuncia este Teatro en sus dos funciones de Especial 6.30 y noche 9.30, el estreno de una nueva Copia de la película que fué sin disputa, el éxito de 1923 "Robin Hood", creación de Douglas Fairbanks. Toda la obra en una sola función.

YUNGAY

"Cuando el amor vence". — Dos interesantes funciones ofrece para hoy, este cine de la Plaza Yungay. Estrena la comedia de amor e hilaridad, titulada: "Cuando el amor vence". Interpretación de Gladis Leslie y Agnes Aynes.

Además se pasará una visita a la Pampa Salitrera, por el Ministro del Interior, don Pedro Aguirre Cerda.

NOVEDADES

A pedido de muchas familias del barrio Portales, este cine de la calle Cueto, reprisa hoy en sus dos secciones, especial y noche, la producción del contrato del Millón y medio de Dólares: "Cásate y verás" última creación de Harold Lloyd Comedia de risas interminables dividida en cuatro actos.

Además, se darán a conocer las comedias, "Periquete borrachito" y "Quién mal anda se resbala", de gran comicidad.

MUNDIAL

"Alma Negra", episodios 10, 11, y 12.— Con estos episodios continúa hoy la serial que ha logrado entusiasmar a cualquier clase de público. Ya no sólo la galería quien aplaude esta película, sino también la gente estudiosa y culta.

IRIS

"La Herencia Misteriosa". — Hoy estrena este Teatro, en las funciones de tarde y noche, la producción Yerwell titulada "Una Herencia Misteriosa", interpretación de Jack Hoscie.

INDEPENDENCIA

Hoy "La cautiva del caudillo moro", por Agnes Aynes y Rodolfo Valentino.— Por última vez en Chile y atendiendo el pedido de su numerosa clientela, exhibirá hoy este cine, la más linda vista estrenada en el año pasado, titulada: "La cautiva del caudillo moro", poético y emocionante drama de amor y de aventuras desarrollado en el desierto de Sahara, en los dominios de un enamorado y valiente Sheik.

Agnes Ayres, secundada por Rodolfo Valentino, crean magistralmente los principales roles de esta obra.

SELECTA

"La Tierra", de Emilio Zola.—Una de las grandes obras del célebre escritor Emilio Zola, estrena este teatro en sus funciones de especial y noche de hoy. De sobras son conocidos los méritos de sus creaciones "Trabajo", Germinal, "La Taberna", Naná", etc., sin embargo, nos atrevemos a afirmar que "La Tierra", es su obra maestra.

DIECIOCHO

"Al pie del Cadalzo".— Hoy, en sus dos secciones, la famosa editora, "The First National" presenta en esta sala el bellísimo y conmovedor romance que surge del misterio y de la aventura. Se titula la obra: "Al frente del cadalzo", y está interpretada por la ideal pareja: Lewis Stone y Jane Novak.

Mañana estreno de la graciosa comedia: "Pescando novia", por Douglas Mac-Lean.

FRANKLIN

"Milonguita" — Para hoy anuncia este cine el reestreno de la sentimental producción argentina "Milonguita" el recordado éxito cinematográfico del año pasado y que seguramente será vista con gusto otra vez por el público que tan grato recuerdo guarda de esta producción de María Esther Lerena.

Mañana estrena el Spléndid "Los Dados del destino". — Por H. B. Warner. — En sus funciones de mañana Sábado, ofrecerá el Splendid, el estreno de una producción de Pathé N. Y., cuyo argumento parece inspirado en el de las conocidas novelas de Mauricio Leblanc, ya que en él se narran las hazañas de un ladrón elegante estilo Arsenio Lupin, hombre audaz y de temeraria valentía, que roba por sport, que burla a la policía con verdadero arte pero que posee un noble corazón dispuesto siempre a hacer el bien, pronto siempre a regenerarse. Se titula: "Los dados del destino". La Secunda Lilliam Rich.

"Una paloma en un nido de cuervos".— Con este título se estrenará en Chile la gran producción Jewel-Universal "Driven", que ha sido uno de los mayores éxitos cinematográficos del año último en Estados Unidos.

"Una paloma en un nido de cuervos", es una obra del estilo de las de Griffith, que llegan a lo sublime dentro de la más admirable sencillez. Es una obra que no tiene escenarios lujosos, ni artistas elegantísimas ni complicadas mentalidades. Es un drama sencillo que se desarrolla bajo la azul bóveda del cielo, en medio de los bellos campos del Canadá, y cuyos protagonistas son dos humildes muchachos que por primera vez sienten su alma abierta al amor. Pero ellos viven en un ambiente de vicio y de maldad, poco propicio al idilio. La niña es en verdad una paloma en un nido de cuervos. Los hombres de la casa la han soportado, a ella, la huérfana, nada más que a la espera que llegue a la pubertad. Son bandidos, que tienen atemorizada hasta a su propia madre, y cuyo orgullo familiar estriba en que nunca uno de esa estirpe ha sido tomado vivo por la policía. ¿Qué podía hacer contra esos hombres el pobre y débil adolescente que se había ungido protector de la niña?

"Una paloma en un nido de cuervos" se estrenará el Martes en el Esmeralda y el Jueves en los teatros Setiembre y Brasil.

PROGRAMAS DE HOY

AVENIDA.—Tarde y noche: "Milonguita", con tangos cantados por la Chilenita.

SPLENDID.— Hoy: 6.30 y 10.30. Estreno "Las hienas del mar", Gaumont Pax por Mlle. Froment. 5.15 y 9.30, reprise: "El referee" por Conway Tearle y Gladys Hulette.

INDEPENDENCIA. — Hoy: "La cautiva del caudillo moro", por Agnes Ayres y Rodolfo Valentino.

IRIS.— "La herencia misteriosa" por Jack Hoxie.

YUNGAY. — Especial y noche: Gladis Leslie y Agnes Ayres en: "Cuando el amor vence".

ELECTRA.— Especial y noche: "El referee".

MINERVA.— Especial y noche: "Robin Hood" por Douglas Fairbanks en una sola función.

POLITEAMA.— Especial y noche: "Juventud de millonario".

NOVEDADES.— Hoy especial y noche: "Cásate y verás", por Harold Lloyd.

BRASIL.— "Hombres en bruto", por Jack Hoxie, "Serpiente cascabel", por Pete Morrison, y "Un día de terror", por Billy Engel.

ESMERALDA.— "La verdad desnuda", por Pina Menichelli.

SETIEMBRE.— Debut de la pareja de baile Sandra Delia y Alberoff y "La orgía", por Gladys Walton.

IMPERIO. — Tarde y noche: "Campanas nupciales", por Constance Talmadge y Harrison Ford.

ALHAMBRA Y VICTORIA. — Tarde y noche: "Contrabandistas radiotelegráficos", por Alice Calhoun.

REPUBLICA. — Tarde y noche: "Amores de un Príncipe", por Soava Gallone.

ATENAS.— Tarde: "Una aventura peligrosa", (primera función). Noche: reestreno de "Orquídeas negras" y "Una aventura peligrosa, (primera función).

PROVIDENCIA.— Noche: "Casa de muñecas, por Alla Nazimowa.

IMPERIAL.— Tarde y noche: final de "Fromont y Risler".

ODEON.— (A. Barroso 768). — Especial y noche: "El ahorcado resucitado" por Roy Stewart.

MUNDIAL. — Especial y noche: episodios 10, 11 y 12 de "Alma negra".

SELECTA. — Especial y noche: "La tierra de Emilio Zola".

DIECIOCHO. — Hoy, especial y noche: "Al frente del cadalso", por Lewis Stone y Jane Novak.

T. FRANKLIN

ESPECIAL — HOY — NOCHE

Milonguita

Acompañada con música apropiada, por el trío Dell'Ara y con escenas cantadas por

"LA MARUJITA"

TEATRO SANTIAGO

EMPRESA ERNESTO BOUQUET

Compañía Española de Operetas Inés Berutti

HOY VIERNES 18 DE ENERO HOY

Noche, a las 9.30, estreno en este teatro:

LA DAMA DE FRAC

TEATRO SANTA LUCIA

Hoy nocturna, a las 10:

SI o NO

Por NORMA TALMADGE

BAILE EN EL INTERMEDIO Y FINAL. — PLATEA: $ 2.00.

ALAMEDA – Teatros – REPUBLICA

Harold Lloyd
en su última creación.
Cásate y verás

Amores de Príncipe
por la fascinadora:
Soave Gallone

Fábrica Nacional de Sillas "La Gran Rapid"

CALLE ANTOFAGASTA 2130, ENTRE AVENIDA BEAUCHEF Y CLUB HIPICO

DEPOSITO: CALLE SAN DIEGO 219-C.

TRANVIAS PARQUE Y CLUB HIPICO. — TELEFONO 133 (PARQUE). — DIRECCION TELEGRAFICA: "RAPIP"
Esta Fábrica tiene sillas de todas clases, desde SESENTA PESOS DOCENA, hasta TRESCIENTOS PESOS.
No compre sillas sin visitar primero la EXPOSICION PERMANENTE que tiene la "GRAN RAPID", en calle ANTOFAGASTA 2130.
Todos sus precios están fuera de toda competencia. Su variado surtido hace que nadie salga de la Fábrica sin comprar.
Sillas de doblar par playas y biógrafos o circos, se hace a $ 5 cada una, lo mejor y más resistente en su género.

$ 80 00 docena $ 100.00 docena
Sillas empajadas en estilo colonial

Estas sillas son de madera de lingue tapizadas en cuero o enjuncadas. Estos precios son puestos en Fábrica.

A provincias se mandan enjavadas recargando 12 pesos por docena.

Señor O. Pinochet L. — Calle Antofagasta 2130.—Sírvase mandarme, sin compromiso para mi, su catálogo de sillas.

NOMBRE ....
CIUDAD ....
CALLE ....

Todo pedido de provincia debe venir acompañado de su valor.

$ 110.00 docena

$ 140.00 docena

LOS LEADERS LABORISTAS TRATAN DE EVITAR LA HUELGA FERROVIARIA

Sus esfuerzos parecen haber fracasado. — Las empresas ferroviarias confían en la victoria. — Creen que la huelga terminará antes de una semana.

(Correspondencia cablegráfica de Lloyd Allen, especial para "La Nación")

LONDRES, 17.—Mientras que Mr. Clynes levanta la guillotina en que se cumplirá el Lunes la sentencia de muerte dictada contra el Gabinete por Mr. Asquith, los jefes laboristas, por intermedio de Mr. Henderson, tratan desesperadamente de evitar la huelga ferroviaria que debe producirse el Domingo a media noche.

Después de una serie de conferencias celebradas entre ambas partes se anunciaba esta noche que la huelga parece inevitable.

Sir Herbert Walker, portavoz de las empresas ferroviarias ha declarado: "Las palabras de Henderson, de que es imposible evitar la huelga, resumen la situación. Esperamos que ella terminará antes de una semana."

Parece que todos los obreros obedecerán la orden d paro. El Ministerio de Transportes sigue de cerca el desarrollo de los acontecimientos dispuesto a intervenir si hay posibilidad para ello.

Las empresas ferroviarias están atareadas preparando los planes de servicios reducidos y expresan la confianza de que con ellos y con transportes suplementarios a base de automóviles se quebrantará la huelga.

Mr. Thomas, jefe de la Unión Nacional de Obreros Ferroviarios, que ha aceptado ya el nuevo acuerdo sobre salarios, ha declarado que sus hombres no se plegarán al movimiento.—ALLEN.—(U. P.)

GRAN BRETAÑA

ACUERDO DE LOS MINEROS

LONDRES 17. — Oficialmente se informa que los mineros carboníferos aprobaron por 510.300 contra 114.058 la terminación del acuerdos sobre salarios.—(U. P.)

EL 17 DE ABRIL TERMINARA EL ACUERDO SOBRE SALARIOS EN LAS MINAS

LONDRES, 17.— En una reunión de leaders mineros y dueños de minas, Mr. Hodges notificó oficialmente a estos últimos de que se daba por terminado el acuerdo sobre salarios para el 17 de Abril.

En seguida se suspendió la reunión para que los dueños de minas se consultaran respecto del giro de las negociaciones.—(U. P.)

El conflicto de los ferroviarios

LONDRES, 17. — Mr. Brommley declaró que había abandonado toda esperanza de un arreglo inmediato de la huelga ferroviaria en proyecto.—(U. P.)

LA HUELGA DE LOS FERROVIARIOS

LONDRES 17. — Mr. Bromley anunció que la huelga ferroviaria se iniciará el Domingo a media noche.

Existe, sin embargo, cierto optimismo, y se cree que la huelga será evitada. Posiblemente las compañías posterguen las reducciones de salarios, fijadas para el Domingo, permitiendo así que las negociaciones continúen. Mr. Henderson visitó a los gerentes de empresas ferroviarias, y se asegura que actúa en representación de los jefes laboristas que tratan de mediar en el conflicto. En los círculos laboristas se niegan informaciones al respecto.—(U. P.)

Las gestiones de Mr. Henderson

LONDRES, 17.— Mr. Henderson ha conferenciado con los dirigentes de las empresas ferroviarias durante una hora en que les hizo proposiciones definitivas.

Se cree que volverá a verlos después que conferencien entre sí. —(U. P.)

Los animales sacrificados por la aftosa

LONDRES, 17.—En la Cámara de los Comunes se anunció que los animales sacrificados a causa de la aftosa, se avalu n en la suma de dos millones cuatrocientas dieciocho mil libras.—(U. P.)

PARECE INEVITABLE LA HUELGA FERROVIARIA

LONDRES, 17.— Después de una tercera visita a los directores de empresas ferrovarias, el leader laborista Mr. Henderson ha declarado que ninguna de las partes divisa posibilidad alguna de evitar la huelga. (U. P.).

FRANCIA

DECLARACION DE M. POINCARE EN LA CAMARA

PARIS, 17. — El Premier H. Poincaré, declaró en la Cámara de Diputados, que el Gabinete actual no permanecería en el poder, si la Cámara no prestaba su aprobación a los nuevos impuestos solicitados.—(U. P.)

¿PUEDE PRONOSTICARSE EL SEXO?

PARIS 17.—El doctor Fried, de Bratislava, Checoeslovaquia, ha presentado varios informes a la Academia de Medicina, declarando que es posible determinar el sexo de los niños, cuatro meses antes de su nacimiento, mediante análisis de la sangre de la madre.

La Academia ha nombrado un Comité para que estudie ese descubrimiento.—(U. P.)

N. de R.—Este descubrimiento parece tener algunas relaciones con las teorías del doctor japonés Miki Kiutchi, que fueron dadas a conocer en Chile por su compatriota el doctor Ban Yamashita y respecto de la cual fueron publicadas extensas informaciones en las ediciones de nuestro colega "Los Tiempos" durante el mes de Julio último.

Los trabajos del Comité de Expertos

PARIS 17.—Mr. Dawes conferenció con Mr Herrick. Los trabajos de la Comisión de Investigación, permanecen estacionarios, pues, se espera la llegada de Schacht. —(U. P.)

Temblor en el Sur de Francia

MARSELLA, 17.—Se ha sentido un fuerte temblor, que ha durado varios segundos, en las regiones del Gard y del Ardeche.

El fenómeno ha tenido mayor intensidad en los alrededores del antiguo volcán Gravene; sin embargo no ha causado perjuicios.—(U. P.)

EN LA CAMARA FRANCESA

El alza de los impuestos se considera excesiva

PARIS 17. — Según las informaciones existentes, el debate que se iniciará en la Cámara de Diputados sobre la situación financiera, será difícil para el Gobierno, aunque el alza sufrida por el franco embotará en algo las armas de la oposición.

Los diarios de la mañana unánimemente manifiestan que las medidas propuestas para defender el cambio nacional deberían haberse adoptado hace ya algunos meses.

M. Dariak, presidente del Comité de Finanzas de la Cámara, entrevistado declaró que aún no era seguro si el comité aceptaría inmediatamente la proposición de elevar en un 20 o|o los impuestos existentes, pues los impuestos actuales pesan gravemente sobre los obreros y la clase media. Declaró M. Dariak que era muy probable que el comité recomendara una escala ascendente. Consideró así mismo que era un error suponer que esa alza de 20 o|o representaría una mayor entrada de 3.000.000,000 de francos.

M. Dariak propone la venta de los monopolios que considera será beneficiosa para el presupuesto.

"L'Eclair" dice que la proposición del Gobierno de aumentar los impuestos en vísperas de elecciones no es conveniente, y cree que seguramente los contribuyentes protestarán de verse obligados a pagar lo que Alemania debe.—(U. P.)

HA VISTO USTED LOS NUEVOS MODELOS

"BUICK" 1924

SON TODOS VERDADEROS EJEMPLARES DE BELLEZA.

Y APARTE DE ESTO TRAEN NUEVOS FRENOS EN SUS CUATRO RUEDAS E INNOVACIONES MECANICAS TAN IMPORTANTES QUE SOLO LA

"General Motore Corporatión"

Con sus inmesos recursos ha podido introducirlos por un precio tan módico.

IMPORTADORES:

Morrison & Co.

SANTIAGO

CIGARRILLOS
Westminster
$2.40
BRITISH-AMERICAN
TOBACCO Cº (CHILE) LTD

El ataque simulado al Canal de Panama

La flota del Atlántico, que representa el "enemigo", ha anotado importantes éxitos a su favor. — Ha logrado destruir las bases de submarinos de Fuerte, Randolph y Cocosolo.

(Correspondencia cablegráfica de Joseph Jones, especial para "La Nación")

COLON, 17.—La flota norteamericana del Pacífico tiene ahora que afrontar una severa prueba en el juego de la guerra:

"Ver si puede salir del puerto de Colón, donde no hay campo para una batalla, desfilar por una estrecha salida bajo el fuego concentrado de los cañones de 16 pulgadas del "enemigo" y luego desplegarse en orden de batalla para afrontar en condiciones de igualdad a sus adversarios."

Esta es la situación de los nuevo dreadnoughts de la flota del Pacífico que deben medirse con la flota del Atlántico en una hipotética prueba de guerra.

Ha sido muy criticada por la pérdida de las bases de submarinos de fuerte Randolph y Cocosolo que, según se anuncia oficialmente, fueron eliminadas en el ataque de marinería de esta mañana.

El enemigo no pudo conservar las posiciones conquistadas por cuanto estaban bajo el alcance de los cañones de los fuertes Sherman y De Lesseps. De consiguiente la mayor parte del destacamento de desembarco, fuerte de 1.200 hombres que desafiaron 17 millas de mar bravo en embarcaciones de 50 pies fué "muerta o capturada"; pero la destrucción de una de las dos principales defensas de la salida del canal en el Atlántico, no solamente priva a la flota del Pacífico de la mitad de la protección que esperaba durante su despligue, sino que, además, permite al enemigo acercarse de cuatro mil yardas a las obras vitales de Gatun, sin correr peligro.

Los jefes del "enemigo" declaran que habrían podido desembarcar fácilmente en Río Chagres, con lo cual habrían clausurado en forma peligrosa el canal, si no hubiera sido porque temían exponer sus hombres a la malaria, peligro que no se tomaría en cuenta en el caso de una guerra verdadera.—JONES.—(U. P.)

Mr. HUGHES ACUSA RECIBO DE LA NOTA CHILENA

WASHINGTON, 7.— El Secretario de Estado, Mr. Hughes, ha enviado una nota al Encargado de Negocios de Chile, señor Gana Serruiz, acusándole recibo de la comunicación chilena.

"A nombre del Presidente— agrega,— he informado al Encargado de Negocios del Perú de que los agentes chilenos han renovado su petición de que ciertos documentos y datos que figuran en su comunicación, les sean facilitados.

He informado igualmente al Encargado de Negocios del Perú de que los agentes chilenos confían en que la mayor parte posible del material solicitado, les será facilitada a la mayor brevedad, sin esperar que se reunan todos los documentos y datos pedidos".—(U. P.).

Los últimos días del Gabinete Baldwin

Mr. Clynes propone una nueva enmienda a la respuesta al discurso de la Corona, que constituye una nueva manifestación de desconfianza. — Su actitud es apoyada por Mr. Asquith.

LONDRES, 17.—El representante laborista Mr. Clynes, presentará hoy, a las 4, el voto de desconfianza. En seguida se producirá un intenso debate que se cree se prolongará hasta el Lunes en la noche. Se predice que el Gobierno será derrotado como por una mayoría de ochenta votos, aunque se dice también que 50 o 60 liberales condenan la política de Mr. Asquith de derrotar a los conservadores y permitirle en consecuencia a los laboristas que se apoderen del Gobierno. Circulan rumores de que alrededor de doce liberales apoyaron al premier Baldwin, pero es casi seguro que su descontento se limite únicamente a abstenerse de votar la proposición de desconfianza. El Goberno necesitaría por lo menos que unos cien liberales lo apoyaran o se abstuvieran, para librarse de la derrota.—(U. P.)

LONDRES, 17.—En la Cámara de los Comunes, Mr. Clynes propuso una enmienda laborista de desconfianza, en la respuesta al discurso de la Corona.

Para ello, Mr. Clynes insistió en el párrafo inicial de dicho discurso, que dice que las relaciones de Gran Bretaña con las potencias extranjeros son cordiales, párrafo que, a su juicio, no corresponde a la verdad.

¿Acaso son cordiales nuestras relaciones con Rusia? — preguntó.— Las influencias de Gran Bretaña en las cuestiones externas ha desaparecido casi por completo.

"Estamos haciendo preparativos monstruosos para una próxima guerra. Y si ahora se trata a Alemania peor de lo que ésta trató a Francia en 1870, es imposible prever el límite a que se habrá llegado cuando Gran Bretaña pueda verse en la situación de tener que pagar por la política externa seguida por sus Ministros. No trato de provocar la caída del Gobierno por meros propósitos de dominio de clases".—(U. P.)

LONDRES, 17.—El Príncipe de Gales y el duque de York entraron al recinto de la Cámara de los Comunes cuando Mr. Clynes proponía su enmienda de desconfianza, accediendo que el prestigio de Gran Bretaña en el exterior había disminuído debido a la propulsión dada, después de la guerra, al espíritu bélico y por la política del Gobierno de Baldwin, que tasa su apoyo a la Liga de las Naciones.—(U. P.)

LONDRES, 17.—Mr. Asquitsh hizo en la Cámara de los Comunes la siguiente declaración: "Soy partidario de la enmienda propuesta por los laboristas y recomiendo a mis amigos obrar en la misma forma. Parece imposible que haya algún miembro liberal o laborista de esta Cámara que no apoye esa moción.

"El Gobierno de Baldwin será recordado, tanto dentro como fuera del país, por su confusión e impotencia. El partido laboritas tiene pleno derecho de hacerse cargo del Gobierno.

"Durante todo un mes se me ha pedido encarecidamente intervenir como salvador de la sociedad; me he negado a ello en absoluto, pero creo que nuevamente brillará el sol en el cielo del poder y de la prosperidad de Gran Bretaña cuando Mr. Mac Donald asuma el poder.

"Los liberales no apoyan los expedientes socialistas ni el proteccionismo, pero, en la forma en que está constituída la Cámara, sería ocioso hablar de la inmidencia del peligro de un régimen socialista. Los laboristas verán sus actividades limitadas por las condiciones parlamentarias creadas por la elección".

Felizmente, rechazó toda idea de fusión o coalición.—(U. P.)

El Banco de Francia eleva la tasa del descuento

LONDRES, 17. — "The Exchange Telegraph Co." ha recibido informaciones de París, anunciándole que el Banco de Francia elevó la tasa del descuento a 6 o|o y la tasa por avances a 7 o|o.—(U. P.)

EL DOCTOR VORONOFF SE EMBARCA A ALGERIA PARA HACER EXPERIMENTOS

PARIS 17. — El doctor Voronoff se ha dirigido a Algeria con el objeto de verificar nuevos experimentos relacionados con el ingerto de glándulas een el ganado lanar.

El doctor Voronoff le cambió las glándulas a una oveja con el resultado de que a ésta le creció mucho más lana que antes. El doctor se manifiesta ansioso de poder perfeccionar su método con las ovejas pues contribuiría a desarrollar en forma no imaginada la industria de la lana en las coolnias francesas del Africa y permitiría entonces disminuír las importaciones del extranjero.

Antes de partir el doctor Voronoff declaró que el ingerto de glándulas en los hombres era ya algo perfecto y que cualquier cirujano en el mundo podría hacer la operación. Falta aun, agregó el doctor Voronoff, poder perfeccionar el método para obtener el rejuvenecimiento de las mujeres, lo que es posible, pero mucho más difícil que en el caso de los hombres. Sin embargo, dijo, los ensayos futuros permitirán que se llegue también a la perfección en esto.—(U. P.)

ALEMANIA

SCHACHT IRA A FINES DE LA SEMANA A PARIS

BERLIN, 17.— El presidente del Reichsbank, Schacht se dirigirá a París a fines de la semana.— (U. P.)

Disminuye el número de desocupados

BERLIN, 17.— Ha mejorado mucho la situación creada por la falta de trabajo, especialmente en Berlín, Munich y Hamburgo, donde disminuye notablemente el número de desocupados.—(U. P.)

ENTREVISTA ENTRE MARX Y KNILLING

BERLIN 17.— El premier bávaro Knilling y el canciller del Reich, Marx se encontrarán esta noche en Hamburgo, en el territorio neutral de Hesse, en vez de que Herr Marx vaya a Baviera como tenía anteriormente la intención de hacerlo.—(U. P.)

Solicitud de un miembro socialista del Reichstag

BERLIN, 17.— El miembro socialista del Reichstag, Caucus, ha declarado que sería conveniente convocar pronto a esta Cámara, a fin de que pueda pronunciarse sobre el programa de impuestos y sobre otros asuntos de importancia.—(U. P.)

ESPAÑA

EL CARDENAL BENLLOCH LLEGA A BURGOS

BURGOS, 17.— Llegó el cardenal Benlloch. Su llegada fué un acontecimiento. Una comisión del Ayuntamiento fué a recibirle al límite de la provincia, para incorporarse al tren en que viajaba el prelado. En la estación era esperado por una compacta muchedumbre, por bandas, etc. Le dió la bienvenida el Alcalde. El Cardenal revistó las tropas. Se cantó un te-deum. El Domingo se le ofrecerá un banquete.—(U. P.)

La inspección de los Ayuntamientos

MADRID, 17.—Anuncia el Directorio que han sido inspeccionados 815 ayuntamientos de España; que los tribunales entienden de 109 expedientes; que han sido destituídos 152 secretarios y 120 empleados; que se ha modificado la composición de 350 ayuntamientos, y, finalmente que en más de 80 se han descubierto graves irregularidades. —(U. P.)

Persiste el temporal en la península

MADRID, 17.—Persiste el temporal en la Península. En Almería se desbordó el Antirax, inundando las fincas vecinas. En el Norte de España, grandes nevadas interrumpieron el tráfico ferroviario.—(U. P.)

El castellano en América

MADRID, 17.— El diario "La Información" insinúa a la Academia que emprenda una activa campaña en defensa del castellano en América.—(U. P.)

La depreciación de la peseta

MADRID, 17.— "La Correspondencia" dice que la depreciación de la peseta, la produce el desequilibrio comercial; la importación supera a la exportación, lo que se evitaría intensificando la producción. Dice que debía aumentarse la jornada de trabajo, con el objeto de evitar la emigración del capital español. — (U. P.)

Los nuevos Diputados provinciales

MADRID, 17.—Entre los nuevos diputados provinciales elegidos por el Directorio, figuran dos antiguos socialistas, dos periodistas, un ganadero y dos obreros católicos.—(U. P.)

La Dirección del Ateneo

MADRID 17.—La Junta Directiva del Ateneo ha reiterado la renuncia del Presidente, señor Ossorio Gallardo, quien ha insistido dos veces en ella.

El Ateneo revocará la orden de la policía, limitando la libertad de cátedra.

La policía no ha contestado si considera que la Junta carece de autoridad para representar a los socios.—(U. P.)

Conferencia sobre navegación aérea

MADRID, 17.—El general Marva, presidente del Instituto de Reformas Sociales, dió una conferencia de divulgación científica en la Casa del Pueblo, sobre navegación aérea.

Hizo la historia de la aeronavegación, desde los primeros globos Mongolfier, hasta su estado actual de los dirigibles.

Se refirió al proyecto del comandante Herrera sobre navegación aérea de Sevilla a Buenos Aires. Expuso las características de este plan, proyectando en la pantalla placas interesantes sobre el particular.

Dijo que los dirigibles que realizarían este viaje, podrían ofrecer comodidad y seguridad a los viajeros, a la vez que los transportes serían baratos.

Expuso que, además este servicio ofrecía posibilidades comerciales.— (U. P.)

WIRTH VUELVE A LAS ACTIVI POLITICAS

Un una carta abierta recomienda a lo mentos demócratas unirse contra la ción. — Ataca enérgicamente a los trales.

(Correspondencia cablegráfica de C Groat, especial para "La Nación")

BERLIN, 17.—Como manifestación de su regreso a las actividades políticas, después de su enfermedad, Herr Wirth ha publicado una carta abierta en la que encarece a los elementos democráticos unirse firmemente contra la reacción.

Señala enérgicamente a los industriales, que han engordado mediante la inflación, como los que ahora privan a la nación de sus derechos sociales y económicos y aconseja a la nación combatir a los "aventureros y derrocadores constitucionales que aumentan nuestra desgracia con operetas sangrientas traen confusión".

"Ciertas personas, por la inflación, ha expr de la fortuna nacional do de ese modo un gran emplean contra el parte menesterosa ción".

El partido demócrat dado esta carta que manifiesta, el comienz campaña electoral para centristas, demócratas, Volkspartei y republica combatir la creciente GROAT.—(U. P.)

GRECIA

Los republicanos propondrán la deposición de la dinastía Glucksburgs

ATENAS, 17.— Los republicanos han resuelto proponer en la reunión que celebrará el Lunes la Asamblea Nacional, la deposición permanente de la dinastía Glucksburgs. Con esto esperan conseguir con éxito se cree una situación embarazosa a Venizelos.—(U. P.)

SUIZA

Hoy se reune la Comisión de Juristas de la Liga

GINEBRA, 17.—La Comisión Internacional de Juristas se reunirá definitivamente mañana, para pronunciarse sobre la competencia de la Liga de las Naciones, respecto de la disputa con Italia.—(U. P.)

EGIPTO

Yami Bajá ha renunciado

LONDRES 17.— El corresponsal de "The Exchange Teleg El Cairo comunica que, triunfo abrumador obten ghlul Bajá, Yemi Bajá y miembros del Gabinete han ciado.

El Rey considera la adoptará ahora.—(U. P.)

SE HA DESCUB TO EL SERUM C TRA LA ESCAR TINA

NUEVA YORK, 17.— A. R. Dochez, profes gado de medicina de de médicos y cirujan Universidad de Colum un discurso pronunc la ciento trigésima se de la Sociedad de Me Biología Experimental, ció el descubrimiento rum contra la fiebre na.

Declaró que si bien posible aún detallar damente, las pruebas das en limitado número sos han probado que mente promete tener .(U. P.).

FARMER LODGE CREE QUE VEN A FIRPO

El boxeador norteamericano entrevista Río Janeiro

RIO DE JANEIRO, 17. — a bordo del "Panamerican" llegó el boxeador norteamericano, Farmer Lodge

Entrevistado por la "United Press", manifestó que Firpo debía abandonar la idea de que el 10 de Febrero iba a ir a un té-danzante. Agregó:

"No me habría molestado en recorrer miles de kilómetros, si no tuviera la seguridad de que habré de pegarle una paliza.

"Presencié la pelea de Dempsey con Firpo y participé en el entrenamiento de Dempsey, quien compedece poco a sus sparring partners, pero nunca me hizo daño".

"Tengo la seguridad de po o yo, quedaremos en al poco rato de pelear".

"Firpo tiene corazón, tiene punch, su derecha ble; pero yo también ten golpe. Además, pego con quierda, tengo tamaño y ra soportar el castigo mente.'

Farmer Lodge se ent tinuamente durante el vi signió disminuír su pes libras a 227.

Su manager, Spears, al boxeador norteamerican P.)

M. Poincaré afirma su posici

En una tumultuosa sesión, la Cámara de Diputados aprueba moción de confianza al Gobierno

Medidas aprobadas por el Gabinete

PARIS 17.— El Gabinete aprobó las medidas discutidas ayer y entre las que figuran la represión de los fraudes fiscales por medio de un severísimo control y enérgico castigo; la represión de las especulaciones sobre el franco, el aumento de todos los impuestos en un veinte por ciento y autorización al Gobierno para decretar las medidas de reorganización administrativas que estime convenientes y de las que se esperan, en el presupuesto, economías por valor de mil millones de francos.

Se anuncia que M. Poincaré solicitará un voto de confianza en la Cámara, respecto de esas medidas después de presentar un proyecto para que se le autorice a decretar la suspensión de las importaciones que no respondan a necesidades nacionales.—(U. P.)

Para controlar las operaciones sobre el cambio

PARIS 17.— Dos proyectos serán presentados a la Cámara de Diputados.

Uno de ellos está destinado a robustecer el control de las operaciones de cambio establecido que es necesaria la autorización del Ministro de Finanzas para dedicarse a esa clase de operaciones.

El otro es referente a la reforma y simplificación de la Administración, y a la aceleración del pago de los impuestos mediante la reducción de lo que tienen que pagar a los que lo hagan adelantado y la imposición de multas a los que se atrasen en su cancelación.

Se cree que, con estas medidas las entradas aumentarán, en total, en 7 mil millones.

Se anuncia que el aumento del veinte por ciento de las contribuciones no afecta a las aduanas. — (U. P.)

La situación financiera de Francia

PARIS 17.— M. Poincaré, haciendo en la Cámara de Diputados una exposición sobre la situación financiera francesa, dijo que el Gobierno se pronunciaba resueltamente en contra de la inflación y que, desde 1920 habían sido retirados de la circulación billetes por valor de 1.820.000.000 de francos.

Agregó que Francia tiene inmensas riquezas y que el Gobierno jamás las había comprometido en aventuras militares.

Al oir esas declaraciones, la izquierda de la Cálara prorrumpió en gritos preguntando lo que había al respecto con referencia a la Pequeña Entente, produciéndose a continuación un verdadero tumulto. — (U. P.)

M. POINCARE APELA AL "PATRIOTISMO FISCAL" DE LA NACION

PARIS 17.— El premier expuso en la Cámara de Diputados, al referirse a la situación financiera de Francia que el Gobierno había reducido los gastos militares más que en cualquiera otra nación y que el presupuesto de Guerra, que era de 4.462 millones en 1921 había bajado ahora a 3.582 millones.

Manifestó también que las entradas habían aumentado, de 18 mil millones a que ascendían en 1922 a 21 500 millones en 1923, pero que era necesario abstenerse de todo nuevo gasto mientras no se esclareciera la situación y disminuír sin compasión los gastos actuales.

A continuación apeló al "patriotismo fiscal" de la nación.

"Los electores —dijo— deben saber que no es posible continuar con déficit en el presupuesto. El único medio de conservar la confianza del público es hacer lo que es necesario en bien del país. Espero que la Cámara contestará a este llamamiento del Gobierno ya que el sólo anuncio de las medidas que piensa adoptar el Gobierno ha bastado para detener los asaltos contra el franco".

La extrema izquierda le gritó: "Debe abandonarse el Ruhr", a lo que replicó el premier:

"Desde que se firmó la paz y debido a las fallas de Alemania hemos tenido que afrontar enormes gastos y apelar a empréstitos. Habíamos ya proyectado anteriormente nuevas medidas de carácter fiscal pero tropezamos con serios obstáculos para implantarlas.

"Nuestro déficit comercial ha sido reducido en un 22 por ciento desde 1922 y hemos reducido nuestros gastos militares en 3.700 mill tros impuestos han prod tantemente más de lo que laba pero aún así, para franco, nos vemos oblig dir mayores sacrificios estamos aquí para pensar en nuestra popularidad".

Refiriéndose al proyect siones dijo que, a pesar situación que se crearía pensionados, no acepta nuevo alguno que no fuera sado por nuevas entrada

La mayoría de la C ra ovaciona al Pr

PARIS 17.— Las dos te tes de la Cámara ovacion Poincaré cuando el premi su discurso en que manif interés nacional debe p el particular.

"Si la Cámara nos da para ello —dijo— nuest se rehabilitará rápidamen dremos en fuga a los Nuestra prosperidad no para nadie".— (U. P.)

M. Poincaré se n retirar el proyect pensiones de su pr ma de econom

PARIS 17.— La Cámara suspender temporalment debido al tumulto que después que el premier a considerar el retiro de do pensiones de su progra nomías.

Antes de suspenderse se acordó, por 394 votos postergar la fijación de la la interpelación referente ciones hasta el fin de pe siones, lo que equivale ción de confianza al (U. P.)

M. POINCARE OB NE UN VOTO DE C FIANZA EN LA MARA

PARIS, 17. — La C Diputados, por 360 voto 215 manifestó su con Premier, postergando la pelaciones.—(U. P.).

SIGUE LA LIQUIDACION

EN LA

MALETERIA FRANCES

(ANTIGUA CASA F. BATMALE, FUNDADA EL AÑO

AVENIDA BRASIL 533

CAJAS, BAULES, NECESAIRES, MALETAS, MALETINES, BREBERAS, ETC., ETC.

Especialidad en trabajos finos. Hechuras y compos

S. A. MANSUY

DEL EXTERIOR

DE NUESTROS CORRESPONSALES ESPECIALES, VIAS EASTERN Y ALL AMERICA CABLES INC., Y DE "THE UNITED PRESS". LOS ORIGINALES DE TODOS LOS CABLEGRAMAS QUE SE INSERTAN EN ESTA SECCION, ESTAN A DISPOSICION DEL PUBLICO EN ESTA IMPRENTA

ITALIA

EL TERREMOTO DE COLOMBIA

ROMA, 17.— Noticias de Bogotá informan que ha ocurrido un terremoto en Colombia, lo que ha venido a confirmar las predicciones del profesor Bendandi, quien anunció que ocurrirían terremotos en América, del 14 al 15.— (U. P.)

RENUNCIA DEL EMBAJADOR NORTEAMERICANO

ROMA, 17. — El Embajador norteamericano, Mr. Child, ha anunciado que presentó su renuncia. Se embarcará en Cherburgo, de regreso a Estados Unidos, el 26 del presente.— U. P.)

D'ANNUNZIO JEFE ABSOLUTO DE LOS OBREROS MARITIMOS

GENOVA, 17.—D'Annunzio ha resuelto ocupar la jefatura de la Federación de Obreros Marítimos. Fué visitado por Cagni. Ambos discutieron la situación durante todo el día. Después de esta entrevista se anunció que se nombraría una comisión de tres delegados, para que realice una investigación administrativa sobre los asuntos de la Federación. D'Annunzio será el jefe absoluto de ella, y obrará de acuerdo con Cagni. Ambos firmaron un nuevo pacto, comprometiéndose a trabajar unidos por el mejoramiento de las condiciones morales y materiales de los obreros marítimos. —(U. P.)

TEMBLORES EN LA REGION DEL PACIFICO

ROMA, 17.—El sismólogo Bendana ha predicho que los temblores del Japón se extenderán a otras porciones del globo, provocando temblores en la región del Pacífico entre el 18 y el 20, y también en la costa asiática entre el 29 y el 30 de los corrientes.—(U. P.)

EL ACUERDO ITALO-SURESLAVO SERA FIRMADO EN VENECIA

ROMA, 17.— En las esferas políticas se confirma que el acuerdo ítalo-sureslavo está prácticamente terminado y que será firmado en Venecia, entre el 25 y el 28 del presente.

A parecer, Mussolini ha solicitado del premier Pasitch que fijara la fecha de la firma y esto último se encontraría ligeramente indispuesto.

El viaje de Mussolini postergará probablemente el anuncio de la disolución del Parlamento — (U. P.)

Curso de criminalogía del profesor Ferri

ROMA, 17.— El profesor Ferri, inauguró el año escolar en la Escuela Criminal Jurídica, a la cual asistirán oficiales del cuerpo de carabineros y de la policía.

Dijo que la policía llegaba al descubrimiento de los crímenes, mediante el mejor conocimiento de los criminales.—(U. P.)

Reunión del Comité Ejecutivo del Partido Liberal

GENOVA 17.— Giornini, presidió el comité ejecutivo del partido liberal, manifestando su completa satisfacción por la solución del problema fiumano. Elogió la política internacional de Mussolini, juzgándola de acuerdo con las grandes tradiciones nacionales.

Examinando la situación electoral, invitó al partido a mantener una rigurosa disciplina. Se decidió que el Congreso Nacional del partido fuera postergado hasta después de las elecciones.—(U. P.)

El acuerdo italo - sureslavo

ROMA, 17.— Debido probablemente a falsas informaciones que se han publicado sobre el acuerdo ítalo-sureslavo respecto de la cuestión de Fiume, se han hecho semi-oficialmente algunas aclaraciones.

Se ha anunciado, por ejemplo, que ninguna isla del Adriático, ni grande ni pequeña, será cedida a Sureslavia; que la frontera juliana no será aleterada; que el intercambio futuro entre ambas naciones, será regulado por medio de un pacto amistoso y que la reunión que se realizará para firmar el acuerdo general y también los acuerdos parciales tendrá lugar en Roma.—(U. P.)

Es probable que un Ministro vaya a Sur América

ROMA, 17.— Se ha anunciado que el premier Mussolini, nombrará a un ministro de su Gabinete, para que vaya como alto comisario del crucero de Italia a Sur-América.—(U. P.)

ESTADOS UNIDOS

EL "TACOMA" COMPLETAMENTE PERDIDO

WASHINGTON, 17.— El Departamento de Marina ha anunciado oficialmente que el "Tacoma" está, virtualmente perdido. La tempestad lo azotó con rudeza, volcándolo de un lado.

Aun no se tienen noticias de la suerte corrida por la tripulación.— (U. P.)

LO UNICO BUENO DE LA PROPUESTA FORD

SEGUN Mr. MERRILL

WASHINGTON, 17.— Según declaraciones del presidente del comité de asuntos militares de la Cámara de Representantes, Mr. Kahn, quien ha manifestado tener la intención de provocar una decisión inmediata al respecto, se espera que Mr. Ford confirmará o cancelará hoy o mañana su proposición referente a Muscle Shoals.

El representante Mr. Merril, que se opone a dicha propuesta ha manifestado que lo único de bueno que tiene es su disposición para fabricar productos nitrogenados.— (U. P.)

QUINTA OFERTA SOBRE MUSCLE SHOALS

WASHINGTON, 17.— El secretario de Guerra, Mr. Weeks, anuncia que se ha presentado una quinta oferta sobre la planta productora de nitratos de Muscle Shoals. Ha sido formulada por Mr. E. H. Hooker a nombre de los usufructuarios de la potencia hidráulica de las cataratas del Niágara —(U. P.)

EL DIRIGIBLE "SHENANDOAH" INGRESA A SU HANGAR

Sólo sufrió un pequeño desperfecto en la proa. — La tripulación es ovacionada en Lakehurst.

NUEVA YORK 17.— Un centenar de miembros de la liga radiotelefonía de los Estados Unidos y que poseen aparatos transmisores, han estado haciendo esfuerzos para localizar al dirigible "Shenandoah". Los Estados de Nueva Inglaterra oyeron al dirigible anoche temprano. Los funcionarios de Lakehurst tienen plena confianza en que el "Shenandoah" soportará la prueba pues tiene combustible suficiente para 48 horas a una velocidad de 65 millas por hora.

En el sitio donde se encuentra el hángar del "Shenandoah" se han tomado toda clase de precauciones para facilitar su aterrizaje, se han encendido fuegos, y hay numeroso personal pronto para amarrar al dirigible apenas se le haga descender.

En Mitchellfiel se recibió a media noche el siguiente mensaje del "Shenandoah":

"Estamos al Sur de Boyn y hacemos cuatro millas por hora".

LAKEHURST 17. — El "Shenandoah" envió un mensaje radiográfico a la estación aero naval, a las 12.40 A. M., informándole que todas las maquinarias funcionaban bien y que desarrollaba una velocidad de 20 millas por hora.

Aquí se cree que el "Shenandoah" está en perfectas condiciones, ya que ha podido hacer frente a la tormenta. Así mismo se considera que el dirigible intentará aterrizar alrededor de las tres de la madrugada. Ahora está únicamente a 35 millas de su hángar.

LAKEHURST 17. — El "Shenandoah" fué avistado a las 2 A. M. frente al hángar.

LAKEHURST 17. — El "Shenandoah" ancló frente al hángar a las 3.50, en perfectas condiciones. Recibió únicamente un pequeño desperfecto en la proa.

LAKEHURST 17. — La tripulación del "Shenandoah" fué vitoreada cuando el dirigible ancló frente al hángar. Los tripulantes del barco aéreo permanecieron a su bordo hasta que quedó en perfecta seguridad. Se manifestaban todos muy cansados, pero jubilosos por haber sufrido con tan buen éxito la dura prueba a que fueron sometidos.

El capitán Heinen fué muy aplaudido. Entrevistado por el corresponsal de la United Press hizo la siguiente declaración:

"Yo no quería ser llevado al mar, tal como le pasó al "Dixmude". Estoy verdaderamente exhausto después de la ruda lucha que hemos debido presentarle al fuerte viento La prueba a que ha sido sometida el dirigible es realmente admirable. El "Shenandoah" hizo todo lo que se esperó de él".

El comando del "Shenandoah tuvo siempre la proa del dirigible al viento, y pudo así evitar ser arrastrado hacia el mar. En general, todos los funcionarios de la base aérea dicen que el "Shenandoah" demostró poder sostenerse contra los más violentos vientos, y se considera lo sucedido como una prueba por demás afortunada.—(U. P.)

COMISION DE AGRONOMOS A SUR AMERICA

WASHINGTON, 17.— H. L. Westover y Fred Richey, agrónomos pertenecientes al Departamento de Agricultura y el profesor R. A. Emerson, de la Universidad de Cornell se embarcarán en Nueva York, en viaje a Buenos Aires, el 1.o de Febrero.

El objeto de su viaje es hacer estudios sobre la producción de cereales en Argentina, Chile y Perú.— (U. P.)

SE AUTORIZA A LAS TROPAS OBREGONISTAS CRUZAR EL TERRITORIO DE LOS ESTADOS UNIDOS

PARA COMBATIR A LOS REBELDES

WASHINGTON 17.— El Departamento de Estado ha anunciado que el Gobierno de los Estados Unidos está dispuesto a acceder a la petición del Gobierno mexicano para que los obregonistas atraviesen por los territorios de Arizona, New México y Texas, por donde podrán volver a entrar a México para combatir a los rebeldes.

Se accederá a esa petición tan pronto como se reciba respuesta favorable de los gobernadores de los tres estados indicados.—(U. P.)

La aventura del "Shenandoah" no afectará su proyectado viaje al polo

WASHINGTON, 17.— El almirante Moffett, jefe de la oficina de aeronáutica de la Armada, ha manifestado que la aventura del "Shenandoah" no afectará en forma adversa su proyectado viaje al Polo.

"Hemos probado el dirigible en todos los tiempos— ha dicho— y parece haber triunfado en todos los casos".—(U. P.)

La resistencia del "Shenandoah"

LAKEHURST (New Jersey), 17. —El capitán Antón Heiner, destacado para instruir a los oficiales de la marina norteamericana, ha declarado. Nos hemos librado milagrosamente de correr la suerte del "Dixmude".

Agregó que la aventura probaba que el "Shenandoah" es el más resistente de los dirigibles construídos y que, a su juicio, el viaje al polo es fácil y seguro.—(U. P.)

Vapor incendiado

SAN FRANCISCO, 17. — El vapor mercante "Silverado", se incendió frente a Washington, según informaciones de la Radio Corporation, que recibió las señales de peligro. El "Hayda" va en su socorro.- (U. P.)

Naufragio de un buque danés

NORFOLK, 17.—Se cree que el vapor de carga danés "Norammia", ha naufragado durante el temporal.

Un mensaje inalámbrico anuncia que su tripulación, compuesta de veinte personas, ha sido trasladada al vapor americano "Henry M. Mallory".—(U. P.)

La situación del "Tacoma"

WASHINGTON, 17. — Los últimos despachos recibidos de Veracruz, anuncian que el "Tacoma" se está llenando de agua. La suerte de los 300 tripulantes del crucero, se ignora. La estación radiográfica de Galveston, informa que el crucero "Richmond" se dirige apresuradamente al sitio donde está encallado el "Tacoma", para prestarle auxilios.—(U. P.)

Un senador protesta del proyectado viaje del "Shenandoah" al Polo

WASHINGTON, 17.— Mr. Dill ha protestado en el Senado del proyectado vuelo del "Shenandoah" al polo norte, declarando que sería un suicidio y que no tiene valor militar alguno.

Citó como ejemplo de los peligros evidentes que corría el dirigible en su accidentado viaje de anoche.— (U. P.).

Una enérgica protesta al Gobierno chino

WASHINGTON, 17.— El Gobierno de los Estados Unidos ha enviado una enérgica protesta al de China contra la acción del presidente de dicha República que perdonó al general culpable del asesinato de un misionario americano.

Se cree que se deja establecido en la nota-protesta, que si no se remedia esa injusticia, las relaciones entre China y los Estados Unidos pueden quedar seriamente afectadas. (U. P).

La oferta de la Alabama Muscle Shoals

WASHINGTON, 17.—A las últimas horas de la tarde de hoy fué presentada la oferta formal de la Alabama Power Company, relativa a la planta productora de nitratos de Muscle Shoals.—(U. P.)

MEXICO

UN EMPRESTITO DE 25 MILLONES DE DOLARES AL PRESIDENTE OBREGON

MEXICO, 17.—El Ministerio de la Guerra cree que la concesión de permiso al Gobierno de los Estados Unidos para que envíe barcos de guerra con el objeto de proteger los intereses norteamericnos, contribuyen a deprimir moralmente a los revolucionarios

En los círculos financieros federales se asegura que el Presidente Obregón ha obtenido un empréstito de 25 millones de dolares de los Estados Unidos.

Indormaciones sobre el "Tacoma" dicen que existen serios temores por el barco. Un remolcador que está a su costado no ha podido socorrerlo en forma efectiva debido a que el mar ha estado agitado.—(U. P.)

Optimismo del Ministro de la Guerra

TAMPICO, 17.— El Ministro de Guerra, General Serrano, ha manifestado al corresponsal de la "United Press" que jamás ha experimentado mayor optimismo.

Se proyecta realizar una ofensiva simultánea en todos los frentes y, con ese ataque, verá el mundo la superioridad abrumadora del Gobierno federal.—(U. P.).

El Gobierno federal ha comprado cuatro cañoneras

A LOS ESTADOS UNIDOS

MEXICO 17.— El General Gómez ha manifestado al corresponsal de la "United Press" que el Gobierno ha comprado cuatro cañoneras a los Estados Unidos y que esas unidades llegarán a fines de la semana a Tampico donde protegerán el puerto contra toda amenaza de bloqueo —(U. P.)

La oposición de los Estados Unidos al embargo delahuertista

MEXICO 17.— El Ministerio de Relaciones Exteriores ha expresado su satisfacción por la oposición de los Estados Unidos al embargo decretado por los delahuertistas. — (U. P.).

"LAS ALTERNATIVAS DE LA CRISIS POLITICA DE CHILE"

Artículo de "El Diario" de Buenos Aires

BUENOS AIRES 17. — "El Diario" publica hoy un artículo titulado "Las alternativas de la crisis política en Chile". En el artículo se refiere a las distintas fases de la política chilena y dice que allí hay dos problemas que solucionar: la intensa escasez de trabajo y el malestar financiero. Se ocupa de la reapertura de algunas oficinas salitreras y dice que no ha sido posible restablecer en todas ellas la actividad de antaño, porque la demanda del producto ha disminuído o también porque la cotización se mantiene baja. Debido a ambas causas, agrega "El Diario", permanecen sin ocupación miles de braceros, lo que demanda al Gobierno un apoyo inmediato, llevando a cabo obras de comunicación. Concluye el artículo con los siguientes párrafos:

"La deuda chilena asciende actualmente a 1,600.000,000 de pesos y requiere un desembolso anual de 120.000,000 de pesos en el concepto de amortización e intereses, es decir, la cuarta o quinta parte del rendimiento total de los ingresos. Si a esto se añade que ya por la falta de leyes autoritativas para pagar a los empleados o por la escasez de fondos, el personal se halla en malísimo estado económico, se comprenderá la difícil situación financiera del vecino país. Agudizar la nota del entredicho político en semejantes circunstancias, constituye, pues, un peligro de tan graves proyecciones, que difícilmente habrá un gobernante que se atreva a provocarlo, ni una agrupación política que lo precipite, salvo si los enconos partidaristas priman sobre las conveniencias nacionales".

"Estas consideraciones nos hacen pensar que lo laborioso será hallar con suponer con fundamento que, tanto la Unión Nacional, representada por la mayoría del Senado, y la Alianza Liberal, de la cual es dirigente el señor Alessandri, lograran encontrar una forma transaccional, que más o menos pronto ponga fin a la crisis política que hoy intranquiliza a esa nación".

"Indudablemente, y dadas las sérias proporciones del distanciamiento, ha de ser laborioso hallar la fórmula adecuada; pero de un lado las circunstancias anotadas y del otro el talento, la sagacidad y el patriotismo de quienes tienen a su cargo el rol de mediadores, tienen necesariamente que determinar un arreglo definitivo. Y es sincero nuestro anhelo de que así ocurra cuanto antes, porque resulta peligroso sostener este juego en una colectividad donde subterranea o desembozadamente subsisten enconos de clases y tendencias extremistas que pueden adquirir un brusco desarrollo a la sombra de estas pequeñas diferencias de orden partidarista".—(U. P.)

Los rebeldes bombardean a Tampico

WASHINGTON, 17.— Un radiograma de Houston, informa que cañoneras manejadas por los rebeldes han bombardeado a Tampico.—(U. P.)

ARGENTINA

El Agregado Militar argentino en Santiago

BUENOS AIRES 17. — El nuevo agregado militar a la Legación de Argentina en Chile, mayor señor Eduardo López, emprenderá viaje a Santiago el 20 de los corrientes. Hoy se despidió del Ministro interino de Relaciones, doctor Le Bretón.—(U. P.)

El Ministro en el Perú

BUENOS AIRES 17.—En el Internacional siguió al Pacífico el señor Roberto Levillier, Ministro de Argentina en el Perú. El señor Levillier va a reanudar sus funciones después de varios meses de licencia que ha pasado en Europa y en ésta. —(U. P.)

Presidencia del Banco de la Nación

BUENOS AIRES 17.—El doctor Rafael Herrera Vegas se hizo cargo en la tarde de hoy de la presidencia del Banco de La Nación Argentina ante todo el alto personal de la institución. Concurrió también a la ceremonia el Ministro interino de Hacienda, doctor Vicente C. Gallo.— (U. P.)

Crimen cometido por bandidos chilenos

BUENOS AIRES 17.—Comunican del distrito de Malarque, en la provincia de Mendoza, que dos bandidos de nacionalidad chilena, asaltaron la casa de comercio de un súbdito árabe, matándolo a tiros y robándole mil pesos.

Los mismos sujetos robaron en otra casa vecina, amedrentando a una anciana y a una niña que estaban solas.

Los bandidos huyen a Chile por la cordillera. Avisada la policía chilena, ha adoptado medidas para detenerlos.—(U. P.)

El tricentenario de la Universidad de Charcas

BUENOS AIRES 17.—'El Diario" refiriéndose a la próxima conmemoración del tri-centenario de la Universidad de Charcas, donde se instruyeron los prohombres americanos, dice, que probablemente, la fecha no la conmemorarán solamente los bolivianos, sino también los argentinos y los chilenos.—(U. P.)

Reunión de la Federación Obrera Marítima

BUENOS AIRES 17.—La Federación Obrera Marítima se reunirá en asamblea extraordinaria el Domingo próximo. Se considerará un pliego de condiciones que se presentará a las empresas.

En ella se dejará constancia de las mejoras de salarios y de las condiciones del trabajo, sancionadas en el último Congreso de la Federación Obrera Marítima.

En ese pliego se fijará el plazo dentro del cual deberá contestarse el mismo. En caso contrario, se paralizará el tráfico fluvial.

En la misma asamblea se considerará el asunto de la nueva ley de jubilaciones de los marítimos.—(Especial).

BUENOS AIRES 17.—**En el internacional del Domingo parten a Chile el señor Lezica** [illegible] don Martín Avellaneda.—(Especial).

BUENOS AIRES 17.—**El Tesoro Federal entregó la contribución anual** para el sostenimiento de los organismos internacionales de la Oficina Comercial de las Naciones, en Washington, del Instituto Internacional de Agricultura, en Roma y del Tribunal de Arbitraje de La Haya. —(U. P.)

URUGUAY

La cuestión de límites con Argentina

MONTEVIDEO 17.— Telegramas de Buenos Aires anuncian para hoy la llegada de los delegados argentinos, encargados de realizar las últimas tramitaciones del tratado de límites entre ambos países.

Componen esta comisión el Jefe del Instituto Militar Argentino, general Ladislao Fernández y el ingeniero Félix Aguilar, jefe de la Sección Geodesia. Los trabajos de esta comisión se refieren a la triangulación del río Uruguay.—(Especial).

MONTEVIDEO 17.—**Anoche se desencadenó un temporal.**—El viento puso en peligro al vapor "Londres", de la carrera Montevideo-Buenos Aires, viéndose obligado a fondear al Norte de la bahía. El temporal ocasionó varios destrozos en la ciudad, pero no hubo desgracias personales. —(Especial).

MONTEVIDEO 17.—**Se levantó el embargo del vapor alemán "Rugia"**, trabado para garantía del pago del salvamento que realizó la administración del Puerto. Posiblemente seguirá hoy para Buenos Aires.—(Especial).

MONTEVIDEO 17.—**El Lunes se inaugurará la exposición del escultor nacional Pablo Mané**, residente en París. Entre otras obras de que es autor, figura un monumento al barón de Río Branco.—(Especial).

INFORMACIONES COMERCIALES

Mercado de Cereales

CHICAGO 17.—Se han fijado los siguientes precios para cereales:

Trigo:

Para entrega en Enero, 109 1|8 centavos oro el bushel.

Para entrega en Mayo, 107 1|2 centavos oro el bushel.

Para entrega en Julio, 106 1|2 centavos oro el bushel.

Maíz:

Para entrega en Enero, 79 3|8 centavos oro el bushel.

Para entrega en Mayo, 81 1|4 centavos oro el bushel.

Para entrega en Julio, 81 centavos oro el bushel.

Avena:

Para entrega en Enero, 47 1|2 centavos oro el bushel.

Para entrega en Mayo, 45 3|8 centavos oro el bushel.

Para entrega en Julio, 43 5|8 centavos oro el bushel.—(U. P.)

Mercado de Metales

NUEVA YORK 17.—El cobre se cotizó hoy a razón de 12.50 centavos oro la libra para pago al contado.

El estaño se cotizó a razón de 47 875 cenatvos oro la libra para pago al contado.—(U. P.)

Los cambios

NUEVA YORK 17.—Se han fijado hoy los siguientes cambios:

Gran Bretaña, 4.24 3|8 dólares por libra esterlina.

Francia, 4.63.45 centavos oro por franco.

Chile, 10.40 centavos oro por peso.

Japón, 44.75 centavos oro por yen. —(U. P.)

ACTIVIDADES DEPORTIVAS DEL EXTERIOR

Raid automovilístico internacional

SAO PAULO, 17.— El sportsman Francis Davidson intentará el 1.o de Febrero el raid automovilístico Sao Paulo-Buenos Aires. Lo acompañará su mecánico.— (U. P.)

SAO PAULO, 17. — El nadador **Elio Pérez** ha aplazado su tentativa para cruzar el Plata.—(U. P.)

FIRPO EL MEJOR PUGILISTA DEL MUNDO

RIO JANEIRO, 17.—Hugh Gartland, apoderado de Firpo en Norte América, que se dirige a Buenos Aires, manifestó al corresponsal de la United Press, que Luis Firpo era el mejor pugilista del mundo. Dijo que era capaz de vencer a Dempsey y a cuantos se le presenten. Agregó que si el campeón mundial lo había vencido, esto triunfo había que calificarlo de milagro.

"Será igualmente un milagro— dijo—el que Lodge le resista más de cuatro rounds".—(U. P.)

Boxeadores franceses que llegan a Buenos Aires

BUENOS AIRES 17.—El Domingo próximo se espera en esta capital a los pugilistas franceses. Entre ellos viene el peso pesado Barrick, campeón militar de Francia; el de peso medio Kid Francis; el medio mediano Pegazzano, y el peso pluma Paul Gay. Todos llegan acompañados de sus entrenadores y de un profesor de boxeo. La empresa del frontón los ha invitado para realizar asaltos con los boxeadores argentinos.

El peso pesado Barrick realizó numerosos encuentros en el Sur de Francia, y puso knock out al segundo round al conocido boxeador belga Jeff de París. También luchó con Battling Siki.

Gay, campeón peso pluma, ha tomado parte en cincuenta combates, y nunca ha sido puesto knock out. —(U. P.)

La industria del box en Nueva York

NUEVA YORK 17. — The New York Times, editorialmente se ocupa de las leyes sobre box, y hace notar las razones para estar descontentas las autoridades con la forma como se desarrolla actualmente ese deporte. En primer lugar hace notar los precios excesivos para las peleas por campeonatos, en segundo, el fracaso de la comisión para insistir que los campeones se midan con los más destacados de sus desafiantes y en tercer lugar las escasísimas facilidades para ver las peleas, apesar de los precios exhorbitantes.

Hace notar el New York Times que Mr. Walker, autor de la ley y el Goberrador Smith se muestran indiferentes ante la suerte que pueda correr el box en Nueva York.— (U. P.)

El entrenamiento de Luis Firpo

BUENOS AIRES 17.—Al entrenamiento que realiza Firpo en un local del Luna Park, concurren numerosos aficionados al box, que han podido admirar las diversas fases del entrenamiento del campeón sudamericano.—(U. P.)

Mensaje del Ejecutivo a la Asamblea General

MONTEVIDEO 17.— El Ejecutivo envió un mensaje a la Asamblea General, reiterando la consideración de sesiones extraordinarios y el proyecto del Ejecutivo para invertir una suma destinada a pagar los gastos ocasionados por las medidas de precaución adoptadas, con motivo de la revolución de Río Grande del Sur.— (U. P.)

Organización de colonias agrarias

MONTEVIDEO 17.— Activamente se prosiguen los trabajos de organización de colonias agrarias en el país. Estos trabajos son auspiciados por el Banco Hipotecario.—(U. P.)

ECUADOR

FACULTADES EXTRAORDINARIAS AL EJECUTIVO

GUAYAQUIL, 17.— Debido a la congestión política en el interior, el Consejo de Estado otorgó al Ejecutivo facultades extraordinarias. — (U. P.)

EL DOCTOR CORDOBA TRIUNFA EN LA ELECCION PRESIDENCIAL

GUAYAQUIL, 17.— En la elección presidencial triunfó totalmente el doctor Córdoba, menos en Esmeraldas, donde triunfó Intriago, a pesar de la prohibición.—(U. P.)

BOLIVIA

El uso de textos chilenos en las escuelas

LA PAZ, 17.— "La República" ha abierto una campaña contra las escuelas que usan textos chilenos para la enseñanza de los niños. —(U. P.)

LA PAZ, 17.— **La Cámara de Diputados** no sesionó por falta de quórum. En el Senado continuó la interpelación contra el Gabinete. Habló el Senador señor Guzmán.—(U. P.)

LA PAZ, 17.— **El 24 se inaugurará oficialmente el camino de autos** de Tarija a Villazon. Asistirá el Ministro de Fomento.—(U. P.)

LA PAZ, 17.— **Se promulgó una ley según la cual los herederos forzosos** pagarán un impuesto, con arreglo a una escala que comienza en uno por ciento, desde mil hasta cien mil pesos.—(U. P.)

BRASIL

La misión financiera británica

RIO JANEIRO, 17.—Los banqueros y la prensa financiera desconocen, realmente el objeto de la misión financiera británica, que llegó a ésta en Diciembre.

Expresan que no se explican cuáles son, oficialmente, los deberes de esta misión e interpretan en diversas formas cuáles son sus verdaderos propósitos.

El Gobierno comunicó a la prensa que la misión en referencia estudiaba una cooperación estrecha de Inglaterra con el Brasil, la que provocaría nuevas inversiones de capital inglés en la industria brasileña.—(U. P.)

EDUCACION

LAS BECAS EN LOS LICEOS Y COLEGIOS

TEXTO DEL DECRETO QUE NOMBRA UNA COMISION PARA QUE PROPONGA AL GOBIERNO A LOS JOVENES QUE SE HAGAN ACREEDORES A LAS BECAS

Ayer "La Nación" informó que el Gobierno atendiendo a diversas razones que aconsejaban la medida, había nombrado una comisión especial para que interviniera en lo que se refiere a las becas en los establecimientos subvencionados y en los liceos fiscales de niñas.

Por estimarlo interesante, publicamos hoy el texto del decreto:

"Teniendo presente que actualmente las becas de los colegios subvencionados y liceos de niñas fiscales se dan directamente por el Gobierno; y que hay conveniencia en que éste se asesore en forma que lo habilite para hacer la repartición en la forma más justa que sea posible y previo un estudio concienzudo de los antecedentes de los postulantes a esa gracia otorgada por el Estado,

Decreto:

1.o Desígnase una comisión permanente que estará encargada de proponer al Gobierno a los jóvenes que se hagan acreedores a las becas que el Estado mantiene en los liceos de niñas fiscales y en los colegios subvencionados;

2.o Esta comisión estará compuesta de las siguientes personas:
Sub-secretario de Instrucción Pública;
Visitador del Liceo de Hombres;
Visitadora del Liceo de Niñas;
Presidente de la Liga Protectora de Estudiantes Pobres; y
Directoras de los Liceos de Niñas N.o 3, 4 y 5 de Santiago.

Hará de secretario de esta comisión, el jefe de la Sección de Subvenciones y Becas del Ministerio de Instrucción Pública.

3.o Las personas que se interesen por obtener becas, presentarán al Ministerio de Instrucción Pública, en los primeros quince días del mes de Enero de cada año, una solicitud firmada por el solicitante y su guardador. Dicha solicitud vendrá acompañada de los siguientes documentos: a) Certificado de los examenes rendidos; b) Certificado de la conducta observada en los colegios en que haya sido alumno y de la salud que haya demostrado; c) certificado de tres personas conocidas que acrediten la escasez de recursos del postulante y las circunstancias que le hacen indispensable estudiar en un medio-pupilaje o internado; y d) Certificado de edad.

4.o La comisión se reunirá y sesionará las veces que crea conveniente desde el 20 de Enero y presentará al Gobierno, antes del 10 de Febrero, una nómina de las personas que, a su juicio, sean acreedoras a las becas, y los colegios en que puedan otorgárseles.

5.o Serán motivos de preferencia que deberá tomar en cuenta la comisión al hacer sus propuestas al Gobierno; a) El menor tiempo que falte al solicitante para terminar sus estudios; b) La escasez de recursos; c) La mayor capacidad intelectual; d) La buena conducta acreditada; e) Ser descendiente de personas que hayan prestado al país servicios importantes; y f) La circunstancia de vivir en localidades en que no pueda seguir el alumno sus estudios por no existir allí establecimientos para el objeto.

6.o La comisión formará su lista por riguroso orden de méritos y antecedentes ;

7.o Aquellos postulantes que no puedan ser agraciados con becas sólo por falta de ellas, serán nombrados en laas vacantes que ocurran durante el año, y en el orden en que hayan sido propuestos.

8.o Los agraciados conservarán sus becas hasta que terminen sus estudios en el colegio en que les hayan sido asignadas y mientras su buena conducta y el buen resultado de sus exámenes los haga acreedores a esa gracia.

9.o Los jefes de establecimientos darán cuenta mensual al Ministerio de Instrucción Pública de la conducta y aprovechamiento de los becarios y de las vacancias que se producen por renuncia o fallecimiento.

10.o Perderán sus becas los alumnos que, por haber fracasado en sus exámenes o por no haberlos rendido, no puedan ser promovidos al curso inmediatamente superior o que se hagan indignos de ellas por haber observado mala conducta durante el año.

Tómese razón regístrese, comuníquese e insértese en el Boletín de Leyes y Decretos del Gobierno. — **Alessandri.— Domingo Durán.**

Local del Liceo N.o 1 de Niñas

Se ha prorrogado por 3 años desde el 1.o de Abril próximo y por la renta anual de 36 mil pesos el contrato de arrendamiento del local ocupado por el Liceo de Niñas N.o 1 de Santiago, de propiedad de doña Carmen Rosa Munizaga de Cruz.

Estudios de Cerámica

Se ha comisionado a don José Alicó para que haga estudios en Italia, Francia, Inglaterra y Alemania sobre cerámica y sus derivados.

Un nuevo Liceo en Parral

Se ha aceptado por decreto supremo la donación de los bienes de la Junta de Beneficencia de Parral que pertenecieron a la fundación "Escuela Antonia Urrutia de Arce" disuelta por otro decreto del Ministerio de Justicia de 31 de Enero de 1923, a fin de destinarlos al funcionamiento y mantenimiento de un liceo en esa ciudad, que deberá llamarse "Antonia Urrutia de Arce".

Escuela Normal de Victoria

Se ha nombrado al doctor don Enrique Hurtado Ortega, para que sirva el cargo de médico de la Escuela Normal de Preceptoras de Victoria, Mariluán.

LICEOS DE NIÑAS DE ANCUD

EL PRIMER CONCURSO PARA PROVEER EL CARGO DE DIRECTORA DE UNO DE ESTOS ESTABLECIMIENTOS DE EDUCACION FEMENINA

El Gobierno ha determinado llamar a concurso para proveer el cargo de directora del Liceo de Niñas de Ancud vacante por fallecimiento de la señorita Fidelia Aguila.

Este concurso es el primero que se abre para llenar el cargo de directora de un liceo fiscal de niñas.

Los antecedentes, según se nos ha manifestado, deberán enviarse al Ministerio de Instrucción.

Comprando usted sus armas y balas en la

ARMERIA ITALIANA

ARTURO PRAT Núm. 12 hará una buena economía y obtendrá el mejor artículo de plaza.

Taller especial en compostura de armas finas.

Esta casa hizo las composturas por espacio de ocho años a la

ARMERIA BELGA

CIGARRILLOS
CAPSTAN
CAJETILLA 1.80
BRITISH AMERICAN TOBACCO Co (CHILE) LTD

Las Almorranas se curan en 6 a 14 días

Se garantiza que el UNGÜENTO PAZO curará las almorranas simples, sangrantes con picazón o externas, en 6 a 14 días, o se devolverá el dinero. Hecho por la PARIS MEDICINE Co. St. Louis E. U. —D. A.

EN TODO HOGAR DEBE EXISTIR

Un juego ingenioso, el que puede conseguir, previo pago de sesenta centavos, uno de los publicados por "La Nación" los días Domingos.

NICANOR RUBIO
MORANDE 601. – TELEFONO 3669.

Avisa a su distinguida clientela y a todos los dueños de góndolas Ford, que ha recibido una gran partida de

NEUMATICOS "MICHELIN" DE CUERDA

de las medidas 33x4½ y 33x5, y que los venderemos a

$ 240 Y $ 300

respectivamente; precios que mantendremos durante 8 días.
Santiago, 18 de Enero de 1924.

VALPARAISO (DE NUESTROS CORRESPONSALES)

Cotizaciones del salitre y el amoníaco

La Asociación de Productores de Salitre de Chile nos comunica el siguiente movimiento:

A) De Londres.— Salitre: Se informa de ventas c. i. f. Continente £ 12.6.0 £ 12.7.0.

Se informa de vendedores, embarque por vapor durante Enero, Febrero, puertos del Reino Unido, Continente £ 12.7.6.

Demanda para el consumo es buena a excepción de Francia, Bélgica y Holanda.

La crisis del cambio francés causa graves preocupaciones y puede afectar seriamente el consumo de la temporada en Francia y Bélgica.

Fletes: Flete por vapor de la carrera para salitre al Reino Unido, Continente Febrero £ 1.12.6.

Flete vapor por cargamento completo para salitre al Reino Unido, Continente, Febrero £ 1.11.0, cotización nominal con escasez de tonelaje para embarque pronto.

Flete granos de Río de la Plata a Reino Unido, Continente, Febrero 1.5.6 Marzo, Abril £ 1.7.0.

B. De Nueva York.

Salitre: 95 %, dollars 2.45 a 2.48 por lotes de carro completo ex-vapor puertos del Atlántico.

(Cotización última dollars 2.485 a 2.50).

Sulfato de amoníaco: Las 100 libras dollars 3.15. (Cotización última dollars 2.85 a 3.15).

Flete: Comercial, dollars 5.50 a 5.70. (Cotización última dollars 5.50 a 6.00).

Notas sociales

VIAJEROS.—Partieron en viaje a Lota a bordo del vapor "Fresia" para llegar hasta Temuco, la señora Lindolfa Concha v. de Navarrete, señor Néctor Navarrete Concha y señora Eufrosina B. de Navarrete, señora Sara ó. v. de Garcés, señoritas Olga, Graciela, Lucía y Aida Navarrete González, señoritas Fresia Lyon Navarrete y Marina Galetti C.

—Se encuentran en Valparaíso los siguientes señores: Jorge Richards Fontecilla, Gustavo Silva Campo y Gustavo Cerda Plaza.

A SANTIAGO.—Se ha dirigido a Santiago la señora Liliana Meléndez de Urrutia y familia.

EN LAS TERMAS DE CHILLAN.—Se encuentra pasando una temporada en ese punto el señor Nicolás Urrutia Gundián.

A VALDIVIA.—Se ha dirigido en viaje de estudio a Valdivia el señor Alfonso Bórquez P.

EN VALPARASIO.—Se encuentran pasando una temporada en esta ciudad procedentes de Temuco las señoritas Teresa y Guacolda Andrade G.

EN QUILLOTA.—Se encuentra pasando la temporada de Verano en Quillota la familia Merino Vicuña.

A JAHUEL.—En el curso del presente mes se dirigirán a Jahuel a pasar la temporada de Verano en este elegante balneario las siguientes personas

Señor Augusto Aninat y señora Berta Delpino de Aninat, señoritas Disa Aninat Ferrer, Luisa Nugent Biggs, Isabel Rivera Bianchi, Emma Espic Rodríguez, María Caballero Tanco, Olga Espic Rodríguez y Aida Purcell Winter.

A PEÑABLANCA.—En Peñablanca pasan la temporada de Verano las señoritas Luisa y Anita Swett Calvallo y Eliana Maillard Torres.

EN QUILLOTA.—En este lugar veranean las señoritas Isabel y Leonor Antoncich y el señor Carlos Plummer Cortés.

EN ALGARROBO.—En esta playa veranea la familia Barahona Star.

TE.—Ayer la señora Laura Amenábar de Brown ofreció un té a un numeroso grupo de sus relaciones sociales en su espléndida residencia de Viña del Mar.

A BORDO DEL "ALMIRANTE LATORRE".—Mañana la señorita Emma Langlois González ofrecerá un té a bordo del acorazado "Almirante Latorre", al que han sido invitados numerosas relaciones de la familia Langlois González.

EN EL CLUB DE VIÑA DEL MAR.—Bastante concurrencia asistió en la tarde de ayer a la reunión que ofrecía el Directorio del Club de Viña del Mar a las familias de sus socios. Una buena orquesta amenizó la danza, la que fué aprovechada por innumerables parejas asistentes.

EN VILLA ALEMANA.—Se encuentran pasando la temporada de Verano en ese punto la señorita Gabriela Gómez Lobo Guevara.

El Ministro de Suecia

En el expreso de la tarde de ayer llegó a Viña del Mar el Ministro de Suecia en Chile, Excmo. señor Carlos Hultgren y señora, los que llegaron últimamente de Buenos Aires en donde residen, y que pasarán los meses de Verano en el Gran Hotel de Viña.

HERNAN VIGIL
VALPARAISO
Agente General de Aduanas
SERRANO 169

ESTUDIANTES PERUANOS QUE NOS VISITAN

Por el vapor "Santa Ana" que arribó ayer en la mañana a este puerto llegaron dos estudiantes peruanos que van en calidad de delegados de la Federación de Estudiantes de Lima y de la "Y. M. C. A." (Asociación Cristiana de Jóvenes) de dicha ciudad a la Convención de Estudiantes Suramericanos que se celebrará el 30 de los corrientes en la ciudad de Piriápolis, República del Uruguay.

Los delegados son los señores José Max Arnillas y el señor Karl Johnson. Tuvimos oportunidad de departir algunos momentos con el señor Arnillas, el cual se muestra agradablemente sorprendido de la belleza de nuestro puerto y su grado de adelanto que se nota en todas las manifestaciones de su vida de ciudad cosmopolita y de gran urbe comercial.

El señor Arnillas es estudiante de Medicina en la Universidad de San Marcos de Lima y según me manifestó, pensaba a su regreso del Uruguay, permanecer por espacio de algunas semanas en Santiago, a fin de visitar detenidamente los hospitales y clínicas y penetrarse bien del espíritu de la juventud chilena, pues estando ya a punto de solucionar de una vez por todas nuestras viejas cuestiones de límites, es la oportunidad de un mayor intercambio de ideas y un mayor lazo de unión entre las juventudes idealistas de la América en general y especialmente de estos dos países, sino de iguales necesidades y recursos al menos muy similares por estas y otras razones él desea hacer una labor de acercamiento entre las muchachas estudiosas y llevar algo adelantado para el futuro...

Por el tren de mañana parten ambos para la capital, donde permanecerán por espacio de dos o tres días y en seguida continuarán viaje a la Argentina y Uruguay, donde se reunirán con el resto de los delegados de los demás países de Sur América, entre ellos del nuestro, que estará representado por cinco delegados: tres estudiantes de Santiago, uno de Concepción y otro de Valparaíso. Nuestra delegación partirá el Sábado 26 de los corrientes, a fin de llegar a Montevideo a tiempo de concurrir a la apertura de la Convención de Piriápolis.

La conscripción naval

Ayer llegó a Coquimbo el "Zenteno" que ha venido recogiendo la conscripción naval en todos los puertos del Norte. Después de permanecer dos días en este último puerto pasará a Los Vilos, Pichidangui y Quintero, para llegar el 21 a Valparaíso y entregar el contingente recogido al Depósito de Marineros.

Respecto al contingente del sur, el 30 de este mes saldrá de Punta Arenas el vapor Santiago, de la firma Braun y Blanchard que iniciará su recorrido en Puerto Montt hasta llegar a Valparaíso.

LA ARTISTA DEL CINE AMERICANO LUISA LORRAINE ARRIBA AYER A VALPARAISO

En el vapor "Santa Ana", entrado ayer en la mañana a Valparaíso, llegó la señorita Luisa Lorraine, la conocida artista cinematográfica americana.

La señorita Lorraine viene a Chile de paso para Buenos Aires, donde visitará esa ciudad, siguiendo a Montevideo, Río Janeiro, para regresar a Nueva York.

Es nacida en California, San Francisco, de padre americano y madre española, y habla con facilidad el castellano. Actualmente trabaja en los estudios de la Universal Film Co.

Permanecerá una semana en Valparaíso, en donde dará algunas conferencias sobre la vida de los artistas en Hollywood, y trabajará en combinación con Art Accord en el Teatro Setiembre.

El Ateneo de Valparaíso

Ayer se cerró el plazo para la recepción de trabajos que en conformidad a las bases publicadas oportunamente, abrió para los juegos florales de 1924, el Ateneo de Valparaíso.

Abiertos los sobres respectivos, se pudo constatar que el concurso, por lo menos en cuanto a número ha resultado un verdadero éxito. Se presentaron trabajos para todos los temas propuestos, en número total de 150, habiendo llamado la atención especialmente el tema dibujo a pluma, que también fué concurrido y que es un tema completamente nuevo para esta clase de torneos. Oportunamente se publicará la lista de las personas que formarán el Jurado de cada tema.

Pasajeros del "Santa Ana"

En la mañana de ayer fondeó en este puerto y atracó a la dársena el vapor "Santa Ana", de la Grace Line, que traía numerosos pasajeros a su bordo, notando entre ellos al señor Thomas Molanphy, gerente de la United States Steel Products Co.; don Jorge E. Zalles, ex-diplomático boliviano y actual gerente de la Casa Grace en La Paz, que va a Buenos Aires acompañado de su hija, la señorita Mary Zalles; el señor F. J. Harper, gerente de la Nitrate Agencies Ltd.; los conocidos arquitectos Harold Sage y Thomas Foster, el Ministro de la Corte de Antofagasta don Ismael Poblete y un grupo de turistas norte americanos que hacían una vuelta por América del Sur.

El jefe de la contaduría de la Aduana

Regresó de Santiago y se ha hecho cargo de su puesto, el señor don Luis Abraham Moreno, jefe de la Contaduría de la Aduana de Valparaíso.

Ayer llega la draga "México"

En la tarde de ayer fondeó en Valparaíso la draga "México", que estaba antes en Colón y que ha sido adquirida por la Casa Pearson, para las obras del puerto. Esta es la draga más poderosa de la costa sud pacífico.

Diplomático chino

A bordo del "Santa Ana" llegó ayer a Valparaíso de tránsito para Río Janeiro el diplomático chino señor On Tsing Shuing, representante de la República china en el Perú y que presentará también credenciales ante el Gobierno de Río de Janeiro.

En Valparaíso el distinguido diplomático oriental fué saludado por el Encargado de Negocios en Santiago y altas personalidades de la Colonia.

Carnet teatral

Teatro Imperio.—Vermouth y noche: "Veinte años después" (6.a función), "Al pie del cadalzo" y "El falucho relámpago". Además se pasará "Quién dijo miedo" por Harold Lloyd.

Teatro Royal.—Vermouth y noche: Pasará "El cerro de los desaparecidos", sensacional drama de aventuras y peleas, interpretada por el director de Eddie Polo, Jack Mc. Gowan.

Teatro Odeón.—Vermouth y noche: "El as de corazón o la noche nupcial", por Lon Chaney.

Cinema Star.—Vermouth y noche: "En todas partes se cuecen habas o Su Excelencia el Bouif", por Mr. Tramell (Borrachito Bouif).

Teatro Setiembre.—Vermouth y noche: "Su casa en orden", por la artista Elsie Ferguson. Además trabajará la popular artista norteamericana de vistas seriales, Lousie Lorraine en compañía de Art Accord.

Los faros que deberían truirse en Quintero

Como hemos venido últimamente la Superi envió al Gobierno el citud de construir varios Quintero, acompañándose y presupuestos respectivos pósito de esto, se nos de de las oficinas de la A la ley de contribución de Balizas, en los últimos ha producido al Ministe cienda, la cantidad de oro de 18 d., y la constr un faro sólo irroga $ 50.000.

Movimiento marít

Ayer llegaron:
El América, de Arica.
El Santa Ana, de Nueva
El Valdivia, de Corral.
El Mapocho, de Lota.
Ayer salieron:
El Río Bueno, para Arica termedios.
El Arauco, para Caleta puertos intermedios.
Hoy llegan:
El Chiloé, de Arica.
El Fresia, de Corral.
El Purén, de Lota.
Hoy salen:
El Mapocho, para P puertos del Norte.
El Valdivia, para Arica y intermedios.
El Purén, para Huasco.
El Huasco, para Lota.
El Sábado 19 llega:
El Pisagua, de Lota.
El Sábado 19 salen:
El Chile, para Arica e inter medios.
El América, para Arica
El Fresia, para puertos d y Arica.
El Chiloé, para Punta puertos del Sur.

AVISOS DE VAPORES

Soc. Anón. Com. Braun & Blanchard
SERVICIO DE VAPORES
VALDIVIA — De Valparaíso el 18 de Enero, para: COQUIMBO, HUASCO, CALDERA, TALTAL, ANTOFAGASTA, MEJILLONES, TOCOPILLA, IQUIQUE y ARICA. RECIBIRA CARGA EN SAN ANTONIO EL 16
CHILOE — De Valparaíso, el 21 de Enero a las 12 M., para: SAN ANTONIO, TOME, TALCAHUANO, CORRAL (VALDIVIA), PUERTO MONTT, CASTRO y PUNTA ARENAS.
SERVICIO REGULAR DE PASAJEROS Y CARGA A BUENOS AIRES
TARAPACA — Este espléndido vapor, ex-"PRESIDENTE MITRE", con magníficas comodidades para pasajeros, saldrá de Valparaíso el 7 de Marzo, para: SAN ANTONIO, TOME, TALCAHUANO, CORONEL, CORRAL (VALDIVIA), PUERTO MONTT, CASTRO, PUNTA ARENAS y BUENOS AIRES.
Oportunidad para trasladarse a Buenos Aires, conociendo los canales magallánicos, considerados sin rival en el mundo por su belleza panorámica. Precios reducidos.
SANTIAGO
AUCIER, BELAUNDES y CIA.
BANDERA 180
VALPARAISO
BLANCO 953-957
Teléf. Inglés 2747. Nacional 261

Compañía Sud Americana de Vapores
Postergación del vapor
"TENO"
para NEW YORK y salida para SAN ANTONIO.
Este hermoso vapor saldrá para SAN ANTONIO, el VIERNES 18 en la noche, para regresar a Valparaíso el Sábado 19 en la tarde.
Su salida para NEW YORK ha sido postergada para el DOMINGO 20, A LA 1 P. M.
Como de costumbre, no se estenderán pasajes sin la presentación del certificado de vacunación.
AGENTES:
WESSEL, DUVAL y Co.— HUERFANOS ESQ. MORANDE
SUB-AGENTES:
Cía. TRANSPORTES UNIDOS ESTADO ESQ. DELICIAS
E—19

Sociedad Marítima y Comercial
P. W. James y Cía.
LINEA DE VAPORES RAPIDOS DE PASAJEROS
FRESIA para LOS VILOS, COQUIMBO, HUASCO, CALDERA, TALTAL, ANTOFAGASTA, MEJILLONES, TOCOPILLA, IQUIQUE Y ARICA, saldrá el SABADO 19 DE ENERO, a LAS 6 P. M.
Por fletes, pasajes y demás pormenores, verse con:
Sociedad Marítima y Comercial
R. W. JAMES y Cía.
Blanco 1014.— Teléf. Ingl. 2652
VALPARAISO
LUIS A. GONZALEZ C.
Bandera 152
SANTIAGO

GRACE LINE
"SANTA ANA"
Saldrá de Valparaíso el 23 de Enero, a la 1 P. M.
Gran rebaja en los precios de Pasajes a Nueva York
PROXIMAS SALIDAS
"SANTA ELISA". Febrero 6.
"SANTA LUISA". Febrero 20.
"SANTA TERESA". Marzo 5.
SOLICITEN PORMENORES DE LOS AGENTES.
GRACE y Cía. (CHILE) S. A.
HUERFANOS 1087, SANTIAGO

P. S. N. C.
VAPORES PARA EUROPA
[illegible]ITA, 2 Febr. 1 P. M.
OROPESA 23 Febr. 1 P. M.
OROYA, 8 Marzo, 1 P. M.
Para Antofagasta, Mejillones, Iquique, Arica, Mollendo, Callao, Balboa, Cristóbal, Habana, Coruña, Santander, La Pallice y Liverpool.
BOLETOS DE IDA Y VUELTA A EUROPA
Al precio reducido de £ 144, válidos por un año y que dan derecho a viajar por un vapor "O", vía el canal de Panamá, regresando por la Costa Oriental de Sud América y el Estrecho de Magallanes o Ferrocarril Transandino o vice-versa.
VAPORES PARA NUEVA YORK
GRANDES REBAJAS DE PRECIOS
Ebro 1.o de Febrero
Essequibo 29 de Febr.
Ebro 28 de Marzo
1 P. M.
Para Antofagasta, Iquique, Arica, Mollendo, Callao, Salaverry, Paita, Balboa, Cristóbal, Habana y Nueva York.
The Pacific Steam Navigation Company
AGUSTINAS 1017 — SANTIAGO — CASILLA 536
Sub-agentes: Transportes Unidos, Estado esquina Delicias; Expreso Villalonga, Agustinas 640.
N|O

Lloyd Real Holandés
SERVICIO DE PASAJEROS POR SUS VAPORES DE GRAN LUJO
Entre Buenos Aires y Amsterdam, con escala en: Santos, Río de Janeiro, Bahía, Pernambuco, Las Palmas, Lisboa, Vigo, Cherbourgo y Southampton.
PROXIMAS SALIDAS DE BUENOS AIRES
"ZEELANDIA" ... 22 de Enero
"FLANDRIA" ... 8 de Febrero
"GELRIA"... 22 de Febrero
Por más pormenores, dirigirse a su único agente en Santiago:
OTTO LOOSE
HUERFANOS 1153 (altos) · TELEFONO 365
CASILLA 382

Vapor Rápido al NORTE
El rápido vapor nacional de pasajeros con instalación brica MARCONI "AMERICA"
Capitán CARLOS NUÑEZ
Saldrá el SABADO 19 DE ENERO, a las 5 P. M. para QUIMBO, CALDERA, TALTAL, ANTOFAGASTA, TOCOPI IQUIQUE, CALETA BUENA y ARICA.
Recibe carga desde el Jueves 17 de Enero en lanchas lares y de la Compañía.
El vapor tiene espléndidas comodidades para pasajeros y 3.a clase. Con alumbrado eléctrico durante toda la noche
Por fletes y demás pormenores verse con
V. M. ARTIGAS J.
Agente
Teléfono Inglés 3272
Galería Alessandri N.o 13-A
SANTIAGO
ARTIGAS, RIOFRIO y Cía.
Teléf. Ing. 2730 — Cochrane y Blanco, frente a Cía S. A. V.
VALPARAISO

Compañía Sud-Americana
DE VAPORES
SERVICIO DIRECTO RAPIDO A NEW YOR
en 18 días, con escala en Antofagasta, Iquique, Callao, Pa Cristóbal. PROXIMAS SALIDAS:
"TENO" Sábado 19 de Enero, a la 1 P. M.
"ACONCAGUA" Sábado 16 de Febrero, a la 1 P. M.
El pasaje a New York vale 250.00 dólares en mera clase y 110.00 en intermedia; a Cristóbal 150. 55.00 dólares, respectivamente.
SERVICIO A GUAYAQUIL
con escalas en Coquimbo, Antofagasta, Gatico, Tocopilla, Iq que, Caleta Buena, Arica, Ilo, Mollendo, Chala, Pisco, T de Mora, Callao, Salaverry, Pacasmayo, Eten, Pimentel, P y Guayaquil. PROXIMAS SALIDAS:
"HUASCO" Viernes 25 de Enero, a las 4 P. M.
"IMPERIAL" Viernes 8 de Febrero, a las 4 P. M.
SERVICIO A PIMENTEL
con escalas en Coquimbo, Huasco, Caldera, Chañaral, Ta Antofagasta, Iquique, Pisagua, Arica, Ilo, Mollendo, Lo Pisco, Cerro Azul, Callao, Huacho, Supe, Huarmey, Ca Samanco, Chimbote, Salaverry, Pacasmayo, Eten y Pimen PROXIMAS SALIDAS:
"MAPOCHO" Viernes 18 de Enero, a las 4 P. M.
"CACHAPOAL" Viernes 1.o de Febrero, a las 4 P.
Tarifa reducida en los pasajes de cámara de líneas a Guayaquil y Pimentel, entre puertos chilen Antofagasta, $ 125; Iquique, $ 171; Arica, $ 192.
WESSEL DUVAL & Cía.
Huérfanos esq. Morandé, Agentes
COMPAÑIA TRANSPORTES UNIDOS
Estado esquina Delicias, Sub-Agentes

INFORMACIONES DEL INTERIOR (DE NUESTROS CORRESPONSALES)

TACNA

Los Jueces de Subdelegación reclaman diferencias de sueldos

ARICA.— Los jueces de subdelegación y distrito han dirigido al Presidente de la República, una solicitud para que les sean abonadas ciertas diferencias en sus sueldos. La solicitud en cuestión dice que, "por ley del 22 de Agosto del año próximo pasado, se aumentó en un 50 ojo, a partir del 1.o de Enero de 1923, los sueldos de los funcionarios y empleados judiciales" y que a ellos no se les ha abonado esta diferencia.

Correrán dos trenes diarios entre Tacna y Arica

TACNA.— La gerencia del Ferrocarril de Tacna a Arica, ha dado la noticia que dentro de poco correrán dos trenes diarios entre Tacna y Arica, sin perjuicio del servicio de auto-carriles que está establecido.

Renuncia del bibliotecario de Arica

ARICA.— Ha renunciado su cargo, el bibliotecario señor Abraham Joseph.

La Sociedad de Instrucción Popular nombró en su reemplazo al señor Miguel Ahumada.

UN ESTUDIO FOTOGRAFICO

TACNA. — El señor Raiteri, ha fundado en ésta, un estudio fotográfico con el nombre de "Van Dick", al mismo tiempo que ha abierto una exposición de cuadros artísticos.

Se estrena una Compañía de Variedades en Arica

TACNA. — Se encuentra en el vecino puerto de Arica, una compañía de variedades bajo la dirección del artista Jacobo Nusbaunn. En las funciones que ha dado en el Nacional, alcanzó éxito satisfactorio.

TARAPACA

Un buen día de embarques de salitre

IQUIQUE. —Seis millones, trescientos cincuenta mil kilos de salitre se embarcaron ayer en diferentes vapores de carga, con destino a Alemania, Inglaterra y Estados Unidos.

Tres cantantes chilenos

IQUIQUE.— El Domingo 13, dieron su primera función, los cantantes chilenos señores Orlando del Fierro, Oscar Moebis y Lautaro García, ventajosamente conocidos en los círculos de la capital.

Se suicida el pagador del Ferrocarril Salitrero

IQUIQUE.— El pagador del Ferrocarril Salitrero señor Manuel V. Bock, se suicidó, en su pensión, altos de "Las 2 Estrellas". Se ignora la causa que lo haya obligado a tomar tal determinación.

El salitre en 1924, se exportará en condiciones ventajosas

IQUIQUE. — "La única amenaza para nuestra industria salitrera durante el año 1924, es la elaboración de abonos artificiales", dijo el señor J. Clayton Hardie, en una entrevista que le hizo "El Tarapacá".

A continuación expresó que la falta de salitre para contrarrestar las demandas del exterior se debía únicamente a las continuas huelgas que paralizaron las faenas salitreras, pero que muy luego las bodegas del puerto habrán recibido del interior todo lo que pueden contener.

En cuanto a la posibilidad de que pueda sobrevenir una crisis tal como la que se sufrió últimamente, dijo que, en la actualidad eso sólo dependía de la Asociación de Productores, en el caso de que sus componentes acuerden no renovarla, pero que cree que el buen sentido primará en todo caso ya que los productores han tenido que saborear una amarga experiencia.

Para terminar dijo que, no era aventurado decir que 1924 se presenta en condiciones excepcionales de ventaja para el salitre, y que era de suponer que esta situación no cambiara.

Pisagua completamente desamparado

IQUIQUE.— Comunicaciones recibidas de Pisagua, hacen saber que los enfermos no cuentan con médicos ni medicinas por lo que muchos de ellos mueren en el más completo abandono.

Art Acord

IQUIQUE.— Se encuentra trabajando en el Variedades, el popular artista cinematográfico, Art Acord, con bastante éxito.

Congestiones del hígado y de la vejiga, estreñimiento, arenilla, diabetes, biliosidad, cólicos, diarreas, dispepsias, combate con éxito
CONTROLINA

Los seguros comprometidos en el último incendio

IQUIQUE.— A ciento diecisiete mil setecientos pesos, asciende el total de seguros comprometidos en el último incendio de la manzana comprendida entre las calles Tarapacá, Tacna, Moquegua y Patricio Linch. La Compañía de Bomberos Ausonia N.o 4, perdió más o menos 40 paños de mangueras, lo que representa un capital de diez mil pesos, aproximadamente. Una de las casas incendiadas estaba habitada por el Agente Consular Italiano, de la que no se pudo salvar ni los muebles. Hasta el momento no ha podido establecerse las causas que dieron origen al fuego.

ANTOFAGASTA

Un caso de bubónica en la Oficina Eugenia

ANTOFAGASTA.— Se ha presentado un caso de bubónica en la Oficina Eugenia, en la persona de Fidel Martínez, recientemente llegado del sur, en el vapor "Flora".

El enfermo fué inmediatamente aislado como igualmente tres personas que vivían con él. Se decretó el cordón sanitario en el punto amagado.

VERANEANTES
Arriendo por la temporada cómodo y elegante chalet sin mobiliario, en
LLOLLEO
por $ 1,500 por la temporada.
TRATAR:
CASA MAX GLUCKSMANN
AHUMADA 91

ENTRETENGA SUS NIÑOS
Adquiriendo uno de los juegos que publica "La Nación" los días Domingos. Remítanos sesenta centavos y a vuelta de correo recibirá uno de ellos impreso en cartulina.

La industria petrolífera en Antofagasta

ANTOFAGASTA.— Los trabajos realizados en Siglia y El Pular para explotar los yacimientos petrolíferos, han tenido un éxito creciente.

La firma Baburizza Luckinovick y Co., es víctima de un robo

ANTOFAGASTA. — En dos mil pesos se avalúan las mercaderías sustraídas en una de las bodegas de la firma Baburizza Luckinovick y Co., que queda ubicada en la calle Maipú.

Se capturó a los autores del robo, quienes fueron puestos a disposición de la justicia.

EL MINISTRO DE FRANCIA EN CHILE

ES ENTREVISTADO, A BORDO DEL VAPOR "ORCOMA", DE PASO PARA SU PAIS

ANTOFAGASTA.— "Los chilenos tienen la culpa de que yo haya aprendido tan poco, el castellano, porque en todas partes me encontraba con personas que hablaban el francés e inglés, tan bien como yo..." dijo el señor Germain Lefeuvre Meaulle, en una entrevista que un diario local, le hizo a bordo del vapor "Orcoma", de paso para su país.

Hablando del porvenir de Chile, expresó que lo consideraba sencillamente grandioso, porque la cuantía de su riqueza fabulosa podía decirse que era apenas conocida y porque habían en su suelo gran cantidad de capitales extranjeros invertidos.

A continuación dió el nombre de las firmas francesas establecidas en el país, las que se dedicaban a la explotación de la tierra y a otras actividades comerciales.

En cuanto al clima, dijo que era el mejor, entre los muchos países que había recorrido.

Terminó pidiendo que dejaran constancia de los gratos recuerdos que llevaba de la sociedad chilena, quien había comprometido su gratitud, por la deferencia con que tanto a él como a su familia, se les había distinguido.

TALCA

LA EPIDEMIA DE VIRUELAS

EL CONSEJO DEPARTAMENTAL DE HIGIENE ACUERDA PROTESTAR ENERGICAMENTE POR LA ACTITUD DE LA DIRECCION DE SANIDAD

(De nuestro Corresponsal, por Telégrafo)

TALCA 17.— Actualmente hay en existencia en el Lazareto 12 variolosos, fuera de los que se asisten en sus casas, y cuatro casos de escarlatina.

Ante el avance alarmante de la epidemia, sesionó el Consejo Departamental de Higiene para ocuparse de tomar las medidas necesarias, tendientes a ponerle atajo.

En esta sesión se acordó declarar la ciudad en estado de epidemia y protestar enérgicamente por la actitud de la Dirección General de Sanidad, al mismo tiempo que solicitarle el pronto envío de una Brigada de Sanidad y los recursos necesarios para combatir el mal.

Administrador de la Casa Correccional

TALCA, 15.— Se ha nombrado administrador de la Casa Correccional de Mujeres de ésta, el señor Fidel Urrutia, en reemplazo de don Ramiro Silva, quien renunció el cargo.

Cinco ahijados de la guerra

TALCA, 15.— La Intendencia ha autorizado la protección a cinco veteranos de la guerra del Pacífico, para que soliciten ayuda al vecindario de sectores determinados. Estos son: José del C. Becerra, Pedro González, Miguel Aburto, Zoilo Acevedo y Juan Valenzuela.

Este sistema conocido con el nombre de "Ahijados de la Guerra", estuvo en práctica, en épocas pasadas, a raíz de nuestro conflicto con Perú y Bolivia y consiste en la protección efectiva y directa que en todo sentido proporciona un vecindario en favor de un ex-guerrero, haciéndose cargo de su alimentación, vestuario y salud, con la solicitud expontánea que la gratitud pública indica.

El flajelo de la viruela

TALCA, 16.— En el Lazareto había ayer diez pestosos, lo que significa que la viruela sigue avanzando.

Hasta el momento los acuerdos tomados en la reunión de la Intendencia, no se han hecho efectivos, ni siquiera en lo relacionado con la vacunación obligatoria.

El Embajador americano agradece las atenciones recibidas en Talca

TALCA 15.— La Intendencia recibió ayer un telegrama del Embajador de Estados Unidos, en el cual agradece las atenciones que se le tributaron en Talca, al mismo tiempo que "hace votos por la prosperidad de toda la zona central y la felicidad de sus habitantes".

Las reparaciones del puente Claro

TALCA, 15.— El ingeniero de provincia señor Enrique Cruz, envió una nota en la que solicita 200 tablones para la reparación del Puente Claro.

CAUTIN

Las inscripciones militares

TEMUCO, 16.—Con bastante flojedad sigue funcionando la inscripción de los ciudadanos en los registros militares.

Hasta ayer, sólo se inscribieron 322 personas.

Se produjo un desorden en las mesas inscriptoras debido a la impaciencia de los que acudían a inscribirse, de resultas del cual resultaron varias mesas, sillas, etc. despedazadas, siendo impotente la escasa fuerza para detener el tumulto.

LLANQUIHUE

Inscripciones milit

OSORNO, 16.—Hasta ayer critos en el departamento 700 ciudadanos.

El rol de avalúos

OSORNO, 16.—Ha sido el rol de avalúos enviado rección General de Imp ternos. Se han hecho modificaciones, habiéndose las tasaciones consider más o menos en un treinta to.

Jabón Balsámi
El mejor entre los más finos

GRAN REMEDI
UNIVERSAL
NITRO - OZON
Lowe-Weirflog, el único bado por medio de la que cura tuberculosis bas a la vista. Afamado cura radicalmente hígado, estómago, pulmonía, ma, hipertrofia, diabetes, ría, reumatismo, hidropesía dad, raquitismo, epilepsia gía, anemia, catarro sentería, apendicitis, morranas, fístulas fermedades piel, sangre dades secretas. Prodigioso risma, en enfermedades cerebro, vista, espina Viruela, peste negra, peste bubónica, tifus, bres en general son pocas horas con repetidas intestinales y tomas miento para demás Catecismo Nitro-Ozona todo enfermo, sea cual mal, encontrará el medio sanar radicalmente. tis a quien lo pida. Claras 149. Teléfono 332. J Droguería principales

FALLECIMIENTO DE DON JOAQUIN FERNANDEZ BLANCO

OCURRE EN LA MADRUGADA DE HOY EN LA CAPITAL

En la madrugada de hoy ha dejado de existir en la capital el distinguido hombre público don Joaquín Fernández Blanco.

Muere a los 66 años de una vida dedicada desde los 18 años de su edad, al esfuerzo, hasta el final de ella continuado, por el engrandecimiento de su patria.

Soldado de avanzada del liberalismo democrático le cupo representarlo desde 1884 hasta 1890 en la Cámara de Diputados. Retirado de la vida pública por los sucesos de 1891 dedicó sus energías a la fundación de grandes empresas agrícolas e industriales, sin descuidar por esto la reorganización de su partido, que vencido pero no aniquilado, pugnaba por recobrarse de su honrosa derrota. De criterio siempre ecuánime, supo imponerse por encima de pequeñas odiosidades y resabios de la pasada lucha a la consideración de sus conciudadanos que lo eligieron Elector de Presidente el año 1896. Como Consejero de la Caja Hipotecaria llevó a ella la representación del Senado.

Nombrado Intendente de Santiago, durante el período presidencial de don Federico Errázuriz Echaurren, dedicó en forma especial sus energías a procurar el mejoramiento moral y material de la Policía.

A este fin organizó un servicio sanitario, estableció en el Cuerpo la instrucción primaria; estudió y presentó las bases de una Caja de Retiro que asegurara el porvenir del personal y de sus familias, y fué por último el iniciador de la ley actual sobre pensiones y jubilaciones.

Guiado de su verdadero cariño por el pueblo, y en especial, por la clase más menesterosa, propuso al Gobierno, el 12 de Octubre de 1896 la creación de un Montepío Fiscal, que proporcionara a los necesitados, a un interés mínimo el auxilio engañoso que hallan en las Casas de Préstamos. No obtuvo la realización de esta idea, pero logró que se contemplara el derecho al saldo del remate de sus prendas perdidas que hoy tienen los empeñantes, y que, no reclamado, se dedica a instituciones de beneficencia pública.

La instrucción debe mucho también a don Joaquín Fernández Blanco.

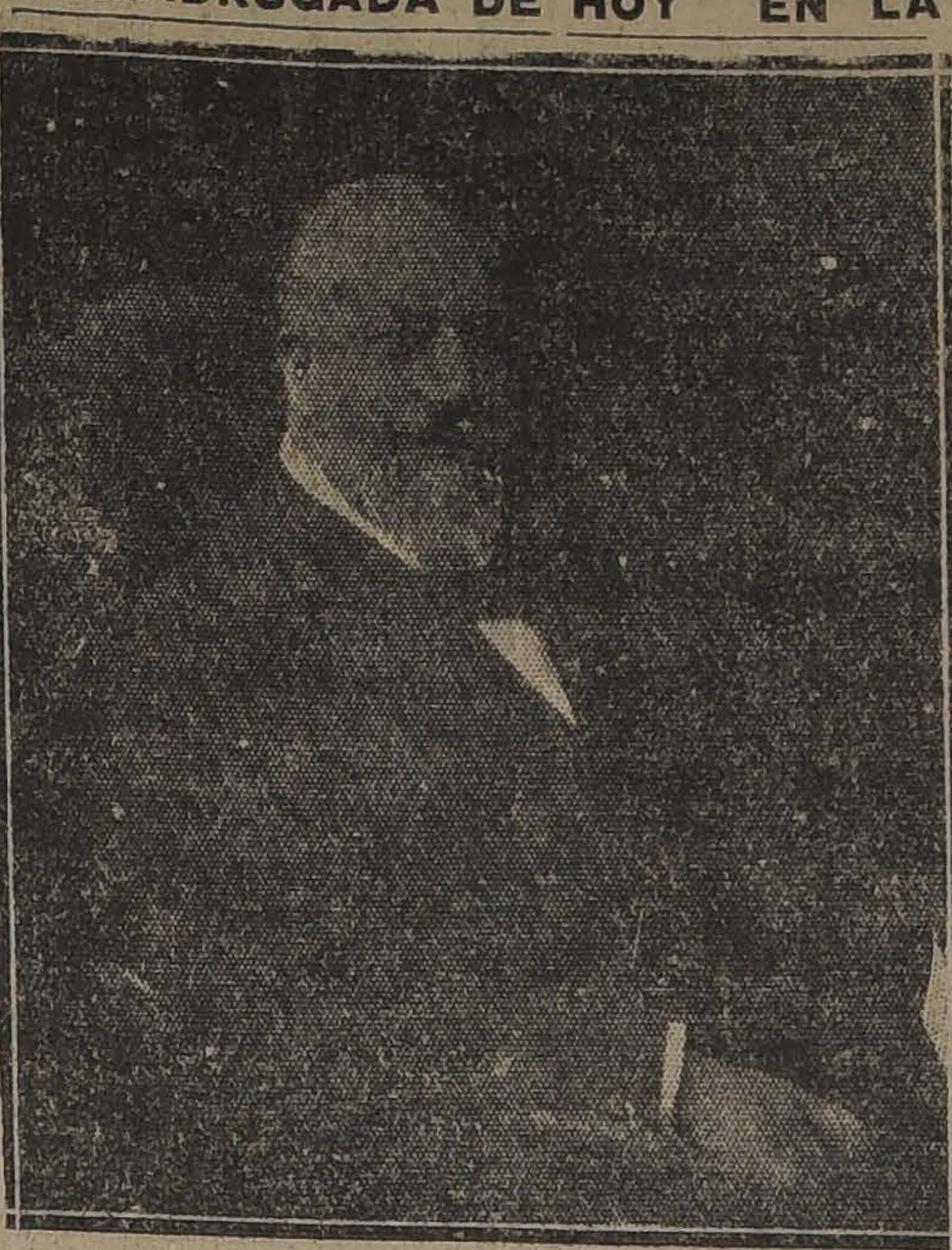

Como miembro de la comisión nombrada por el Gobierno, el 24 de Mayo de 1893, para que informara sobre un plan de ubicación y número de las escuelas de la capital, presentó un estudio que sirvió de base a la reforma del Reglamento General y de los de régimen interno de las Escuelas Normales, estudio que benefició altamente a la instrucción pública primaria, por sus atinadas observaciones pedagógicas y de otro orden.

En Marzo de 1901, al finalizar ya la administración Errázuriz Echáurren, fué llamado por éste para organizar un Gabinete.

El 10 de Junio de 1903, siendo el señor Fernández Intendente de Valparaíso, se produjo en el puerto la huelga de jornaleros y gente de mar; por primera vez se ofreció el espectáculo de un movimiento obrero acompañado de saqueos, asaltos, robos, etc. El Gobierno, conocedor ya de los dotes del señor Fernández Blanco, le encomendó la dificilísima tarea de solucionar este conflicto, que ya asumía proporciones alarmantes.

El Intendente estudió el problema, oyó a ambas partes y luego presentó sus bases de avenimiento las que fueron aceptadas sin el menor reparo, cesando desde este momento todo divorcio con el respeto a las leyes y a la tranquilidad pública.

Representante de nuestro país en España hasta no hace mucho, dejó en este puesto a que lo llevaron sus merecimientos, la huella de su preparación.

La sociedad pierde con el fallecimiento del señor Fernández Blanco a uno de sus hombres más destacados, y su muerte cubre de luto a numerosas familias de la capital donde el extinto tenía hondas vinculaciones.

Vejez prematura se evita tomando

YORDORGAN

que cura con éxito arterio-esclerosis, sífilis, gota, asma, etc.

SOCIEDAD FARMACEUTICA DE CHILE

LA CONFERENCIA DE ESTA NOCHE

En los salones de la Sociedad Unión Comercial, Estado 33, celebrará hoy en la noche, a las 9 1|2, una importante reunión la Sociedad Farmacéutica de Chile.

Como ya lo hemos anunciado, el Director de esta Sociedad, farmacéutico señor Francisco Hernández, disertará sobre el interesante tema de la morfinomanía y del consumo del opio en general.

La conferencia será amenizada por escogidos números de música.

Se nos encarga advertir que quedan invitadas todas las personas que se interesen por conocer esta materia.

LOS PROCESOS DEL DIA

LOS MINISTROS SEÑORES BIANCHI TUPPER Y LAGOS, SIGUIERON AYER PRACTICANDO IMPORTANTES DILIGENCIAS EN LOS SUMARIOS POR INJURIAS AL PRESIDENTE DE LA REPUBLICA, Y POR INFIDENCIA EN EL TELEGRAFO DEL ESTADO

En la mañana de ayer, los Ministros de la Corte de Apelaciones de Santiago señores don Erasmo Bianchi Tupper y Dagoberto Lagos que tienen a su cargo la sustanciación de los más grandes procesos que hoy se ventilan ante nuestra justicia criminal, siguieron en el día de ayer practicando diversas diligencias de importancia en sus respectivas causas.

EL PROCESO POR INJURIAS AL PRESIDENTE

A las 9 de la mañana se constituyó en el Palacio de los Tribunales, el Ministro señor Bianchi Tupper, actuando como Secretario de la Corte, don José Alcalde, y de asesor el oficial de la Secretaría, don Enrique Guzmán.

El Ministro señor Bianchi trabajó hasta después de medio día en los interrogatorios a que sometió a las personas inculpadas en el proceso por injurias al Presidente y a los agentes que las aprehendieron.

Comparecieron los señores Gustavo Loyola, Alfonso Cabrera, Lorenzo Ferrer y Oscar Espinosa, que prestaron detenidas declaraciones.

Para hoy han sido citadas nuevamente diversas personas, entre las cuales figura el propietario de la imprenta en que se imprimió la proclama, origen del proceso.

LAS INFIDENCIAS EN EL TELEGRAFO

Como en los días anteriores, el Ministro don Dagoberto Lagos continuó practicando ayer numerosas diligencias para cerrar el sumario que instruye por el delito de infidencias en el Telégrafo del Estado, que tanto ha apasionado a la opinión pública, y que, según se nos ha manifestado, quedará cerrado en breve.

En el día de hoy, el distinguido magistrado seguirá actuando con toda intensidad para dar cuanto antes término a la causa.

LAS CAUSAS ELECTORALES

LA CORTE DE APELACIONES SE OCUPARA DE LOS PROCESOS DE SU JURISDICCION

Han principiado a llegar ya a la Corte de Apelaciones, los recursos interpuestos en las causas electorales que actualmente se ventilan en los diversos Juzgados de Letras de su jurisdicción, que, como se sabe, comprende a las provincias de Aconcagua, Santiago, O'Higgins, Colchagua y Curicó.

Según hemos dado a conocer, con el objeto de que estos juicios se tramiten con la debida oportunidad, durante el receso de los Tribunales, la Corte de Apelaciones mantendrá en funciones una Sala que los resuelva.

Para la organización de ese trabajo, fué designado el Ministro don José Astorquiza, que está haciendo el turno de vacaciones.

Con el objeto de imponerse del trabajo, y hacer la distribución necesaria, el Ministro señor Astorquiza concurrió en la tarde de ayer a los Tribunales, y en compañía de algunos otros magistrados, procedió a esta diligencia.

Acordada la distribución de causas, se procedió a sortear las Salas que deberán conocer de ellas, designándose a la 1.a, a la 2.a y a la 4.a, que deberán funcionar los días Lunes, Martes y Jueves de la próxima semana.

MUNICIPALIDAD

LA PAVIMENTACION DE ALGUNAS CALLES

EL ALCALDE MANIFIESTA AL DIRECTOR DE OBRAS MUNICIPALES QUE LOS TRABAJOS SE HACEN CON GRAVES DEFICIENCIAS

El Alcalde envió una nota al Director de Obras Municipales, expresándole lo siguiente:

"Esta Alcaldía ha recibido reiterados reclamos y protestas de los vecinos de la 5.a Comuna Universidad, referentes a las malas condiciones en que se llevan a cabo las pavimentaciones que se efectúan en dicha sección. Según esos reclamos, los trabajos de pavimentación se harían sin arena y con graves deficiencias.

"Sírvase tomar nota de esto, cerciorándose de su efectividad, tomar las medidas del caso e informar al respecto a esta Alcaldía.—(Fdo.).

—**ROGELIO UGARTE.**"

SERVICIO METEOROLOGICO DE "LA NACION"

34,3 grados a la sombra.—58,7 grados al Sol (Irradiación Solar)

17 DE ENERO DE 1924

OBSERVACIONES METEOROLOGICAS LOCALES

Presión atmosférica, m|m, a 0° y 45° lat.: 7 horas 711,8; 14 horas, 711,9; 21 horas, 713,0.

Humedad relativa o|o: 7 horas, 49 o|o; 14 horas, 21 o|o; 21 horas, 43 o|o.

Tensión del vapor de agua, m|m: 7 horas, 9,0; 14 horas, 7,6; 21 horas, 8,7.

Temperatura del aire, 0° C.: 7 horas, 21,1; 14 horas 33,0; 21 horas, 22,5.

Dirección del viento y grado Beafort: 7 horas, S-1; 14 horas, S-2; 21 horas, S.1.

Velocidad, metros por minuto: 7 horas, 96; 14 horas, 226; 21 horas, 118.

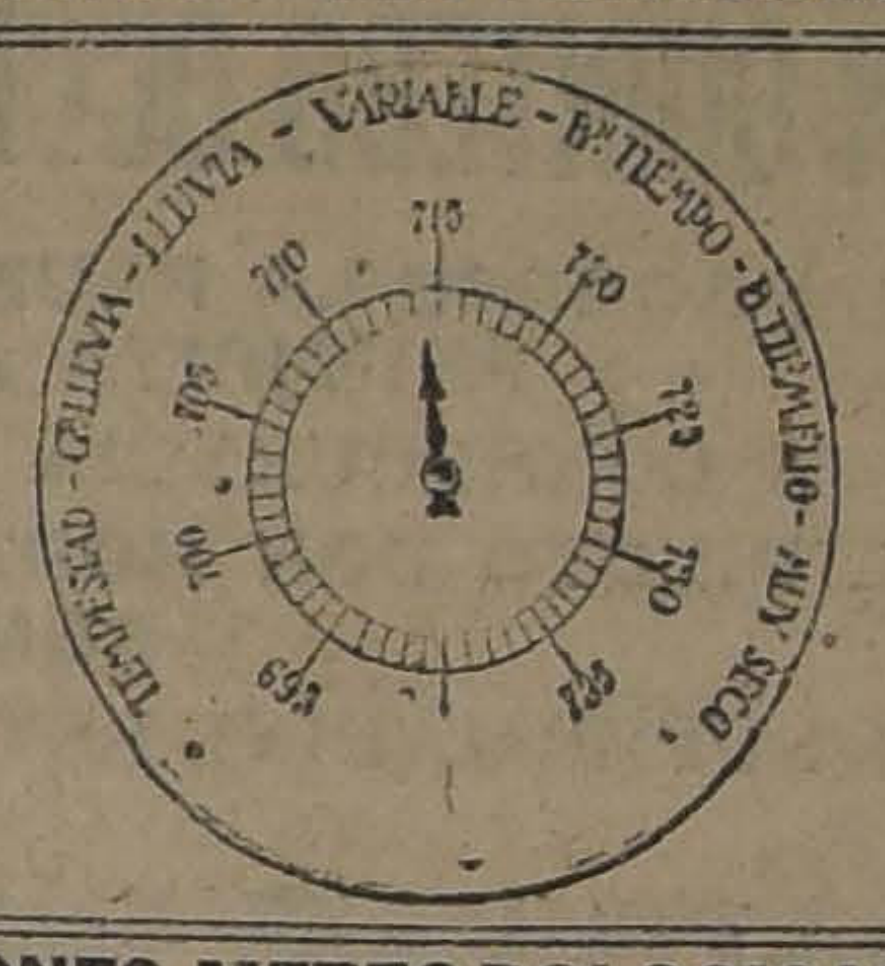
TEMPESTAD - LLUVIA - VARIABLE - B. TIEMPO - B. TIEMPO FIJO - MUY SECO
695
700
705
710
715
720
725
730
735

Nebulosidad (décimos) y densidad: 7 horas, Desp.; 14 horas, Desp.; 21 horas, Desp.

Tipo de nubes y dirección: 7 horas, bruma.

Visibilidad y titilación (de 0 a 4): 7 horas, 1; 14 horas, 3; 21 horas, 2 1|2 3.

Temperatura del aire máxima, 34,3.

Temperatura del aire mínima, 16,8.

Oscilación térmica en 24 horas, 17,5.

Viento dominante, Sur.

Hidrometeoros: Rocío.

OBSERVACIONES METEOROLOGICAS GENERALES

EL DESARROLLO DEL CAMBIO DE TIEMPO ES RETARDADO POR UNA NUEVA DEPRESION SECUNDARIA. — CALORES EXTRAORDINARIOS EN EL VALLE CENTRAL.— EN LONQUIMAY SE REGISTRAN 1, 2.o BAJO CERO.

PRESION ATMOSFERICA. —A la importante depresión atmosférica que pasó frente a nuestras costas en la tarde del 16, ha sucedido una nueva depresión secundaria, que ha traído como consecuencia el retardo en la producción del cambio de tiempo, pues aún no se ha establecido en una forma definida el gradiente barométrico favorable a los vientos del Norte.

La resistencia del anti-ciclón ha sido vencida por el avance de la depresión, siendo todo el sistema desplazado hacia el Sur.

VIENTOS. — Los vientos del Sur han soplado con gran intensidad y caracteres de temporal en Juan Fernández, Isla Mocha W, Chiloé e Isla Huafo.

En las Zonas Sur y Central ha soplado viento Sur moderado.

TEMPERATURA. — La temperatura del aire se elevó en una forma EXTRAORDINARIA durante el día de ayer.

Las máximas oscilaron alrededor de 34 y 36 grados centígrados a la sombra, entre Santiago y Angol, por el Valle Central.

La mínima del país fué de 1,2 grados bajo cero, y se registró en Lonquimay.

La oscilación térmica total absoluta ha alcanzado a cerca de 40 grados.

NEBULOSIDAD. — Los nublados han sido generales en la región de la Costa.

Entre Valparaíso y Maule se despejó a medio día.

En el interior de la Zona Central la atmósfera ha permanecido despejada.

Desde Río Bueno al Sur está nublado.

HIDROMETEOROS. — El rocío ha sido abundante en el Valle Central.

En Lonquimay hubo helada.

En la Isla Huafo y Cabo Raper se registraron pequeñas precipitaciones.

ANUNCIOS METEOROLOGICOS

El cambio de tiempo se generalizará en el día de hoy. — Aumento de la nebulosidad y descenso de la temperatura en el Sur

CARACTERES GENERALES DEL TIEMPO

Circunstancias múltiples contribuyeron a retraer en 24 horas el cambio de tiempo, que debía haberse manifestado en el país durante el día de ayer. En primer lugar, la resistencia que oponía la masa del anti-ciclón al avance de la depresión, era bastante considerable, y en seguida, la aparición de una nueva depresión secundaria, vino a formar una garganta barométrica de baja presión, que impedía el establecimiento definido de gradiente barométrico favorable a los vientos del Norte y al cambio de tiempo. En la actualidad, el anti-ciclón ha sido desplazado hacia el Sur, en orden decreciente, y el régimen ciclónico tiende a predominar.

El cambio de tiempo se generaliza en el día de hoy en gran parte del país. Los nublados aumentarán considerablemente, produciéndose durante las mañanas. La temperatura, a consecuencia de esto, sufrirá un sensible descenso.

En un plazo posterior, se desarrollará un pronunciado mal tiempo en las provincias del Sur.

ANUNCIOS PARA LA ZONA NORTE

Se producirán nublados frecuentes en la Costa.

Predominarán los vientos del Sur durante la tarde entre Taltal y Arica.

La temperatura se manifestará relativamente calurosa.

ANUNCIOS PARA LA ZONA CENTRAL

Se desarrollarán alteraciones atmosféricas en la parte Sur de la Zona.

Los nublados serán frecuentes en la mañana temprano, pero desaparecerán en el curso del día.

La temperatura sufrirá un sensible descenso.

Predominarán los vientos del Sur.

ANUNCIOS PARA LA ZONA SUR

El cambio de tiempo se generalizará en la región Sur, durante el día de hoy.

La nebulosidad aumentará en toda la Zona.

Predominarán los vientos del Norte.

Descenderá la temperatura.

En un plazo posterior, reinará un pronunciado mal tiempo en Arauco, Cautín, Valdivia, Llanquihue y Chiloé.

ANUNCIOS PARA LA COSTA

Se producirán NUBLADOS Y NEBLINAS generales durante la mañana.

La temperatura se manifestará fresca.

Desde Punta Tumbes, al Sur, se producirá gruesa marejada.

NOTA.— Estos anuncios se transmiten por Radio-Telefonía a todo el país.

OIGA LA VOZ DE GATH & CHAVES

Que le dice a todos, grandes y chicos, ricos y pobres, que sus extraordinarias e importantes ofertas son

RECLAMES A PRECIOS MUY BAJOS

Una demostración para hoy: Confección Señoras, Confección Niñas, Modas, Corsés, Guantes y Pañuelos

ADEMAS CONTINUAN: Menaje, Sanitarios, Corbatería, Perfumería, Ropa Blanca, Bonetería Hombres, Sombrerería, Zapatería Señoras, Juguetería, Valijería, Sastrería medida, lutos y Zapatería Niños.

En COMESTIBLES: Gran réclame de AVENA "GAVILLA". La lata $ 1.70.

EN MODAS:

Sombreros adornados

SOMBREROS muy bien adornados, para señoritas y niñitas, a
$ 15.90

SOMBREROS adornados, modelos de mucho gusto, para señoritas y niñitas, a
$ 25.00

SOMBREROS adornados, hermosos modelos de estación, para señoras, señoritas y niñitas, a
$ 35.00

SOMBREROS de fieltro, blancos, con adornos de paja de color, artículo práctico para la playa, a
$ 45.00

SOMBREROS modelos, con grandes rebajas de precios, desde
$ 65.00

Hormas y adornos

HORMAS de paja picó, muy fina, en todos los colores y formas de moda, a
$ 22.00

HORMAS de rica paja tagal, colores de moda, lindos modelos, para señoras y señoritas, a
$ 12.90

HORMAS de paja, en color azul marino, a
$ 7.90

ADORNOS de flores y fantasías, desde
$ 0.50

EN CONFECCION NIÑAS:

VESTIDOS confeccionados en velos lisos y de fantasía, en tonos de moda, hechuras muy variadas, para años 3 a 13; primera edad, desde
$ 8.70

VESTIDOS en percal y céfiro de algodón, muy bien adornados, para años 3 a 13; primera edad, desde
$ 7.50

VESTIDOS en crepé de algodón, bonitos gustos y hechuras, para años 5 a 13; primera edad, desde
$ 10.50

VESTIDOS en brin de hilo, colores, con calados y bordados hechos a mano, para años 3 a 9; primera edad, desde
$ 16.80

VESTIDOS confeccionados en buenos géneros de lana, gran surtido, para años 2 a 5; primera edad, desde
$ 35.00

TAPADOS en molaskin de lana, colores de gran moda, para años 3 a 12; primera edad, desde
$ 72.00

EN GUANTES Y PAÑUELOS:

Guantes para señoras

GUANTES imitación piel de Suecia, colores de novedad, el par
$ 6.50

GUANTES imitación piel de Suecia, blancos, con tres broches de presión, el par
$ 4.90

GUANTES de hilo, color blancos y negros, artículo fino, el par
$ 7.20

GUANTES de hilo, negros con blanco, mosquetero, con una presilla, el par
$ 7.50

GUANTES imitación piel de Suecia, mosquetero, artículo de última novedad, colores surtidos, el par
$ 8.50

GUANTES de seda, con las puntas de los dedos reforzados, colores de novedad, el par
$ 11.50

GUANTES de seda, negros con blanco, mosquetero, artículo de fantasía, el par
$ 18.50

GUANTES de cabritilla, fabricación francesa, colores surtidos, el par
$ 15.50

GUANTES de cabritilla, marca Reynier, surtido hermoso de colores, clase extra, el par
$ 18.50

GUANTES de cabritilla, color, mosquetero, calidad superior, el par
$ 29.50

GUANTES de seda, blancos, largos, con las puntas de los dedos reforzados, el par
$ 10.80

Pañuelos para señoras

PAÑUELOS de algodón, blancos, dobladillo angosto, calidad superior, la docena
$ 6.00

PAÑUELOS batista de algodón, color, la docena
$ 10.80

PAÑUELOS batista de algodón, blancos, labrado, clase superior, la docena
$ 7.20

PAÑUELOS de algodón, blancos, bordados en una esquina, cartones de 1|2 docena, a
$ 6.00

Pañuelos para hombres

PAÑUELOS de algodón, blancos, dobladillo ancho y angosto, para caballeros, la docena
$ 9.60

PAÑUELOS de hilo, blancos, dobladillo angosto, tamaño muy apropiado para jóvenes, la docena
$ 21.60

PAÑUELOS de hilo, blancos, finos, dobladillo ancho y angosto, para caballeros, la docena
$ 39.00

PAÑUELOS de hilo, luto, para caballeros, clase extra, la docena
$ 36.00

Guantes para mozos

GUANTES de algodón, blancos, para mozos, con un broche de presión, el par
$ 0.40

EN CORSES:

CORSES en coutil, liso, buena clase, busto bajo, largo de caderas proporcionado, desde
$ 11.90

CORSES en coutil, clase superior, bien largo de caderas, busto bajo desde
$ 18.90

CORSES estilo faja, elástico en la cintura, pocas varillas, bien largo de caderas, desde
$ 22.90

CORSES en fino coutil satinado, muy largo de caderas, busto bien bajo, a
$ 35.00

CORSES "Warner", artículo fino en coutil liso y floreado (saldo de medidas), desde
$ 9.90

CINTURA con tirantes para las medias, a
$ 4.30

SOSTEN-SENOS, en brillantina de buena clase, abrochados atrás, con bretelles de cinta, desde
$ 5.70

EN CONFECCION SEÑORAS:

TRAJE sastre y tapados en ricas telas de lana (saldos) forrados en sedas, para jovencitas del talle 38 al 44, desde
$ 135.00

TRAJE sastre en rica esponja, colores unidos, formas de moda, liquidamos un saldo, talles 40 al 50, a
$ 68.00

GUARDAPOLVOS en brin crudo, modelos prácticos para viajes, talles 44 al 50, a
$ 48.00

VESTIDITOS cortos en franela molaskin de lana, surtido novedoso, talles 40 al 48, desde
$ 88.00

REALIZACION de todo el surtido de vestidos de velo y esponja, para jovencitas y señoras, desde
$ 48.00

REALIZAMOS un saldo de tapados de seda y vestidos de seda, modelos importados, a precios de verdadera ocasión.

GATH & CHAVES, LIMITED

UNA SOLUCION AL PROBLEMA DE LA EDIFICACION ESCOLAR

En diversas oportunidades "La Nación" se ha referido a las desastrosas condiciones materiales en que funcionan numerosos establecimientos de educación, debido a las deficiencias de los locales, estrechos y faltos de las condiciones higiénicas.

Hemos subrayado cada vez el hecho de que la mayoría de ellos son arrendados a precios excesivos.

Este problema de por sí delicado y difícil de resolver, ha merecido especial atención y estudio de parte del actual Ministro de Instrucción Pública, don Domingo Durán, que se preocupa de encaminarlo hacia una solución satisfactoria.

Como el Gobierno no puede abordar directamente la construcción de edificios, pues la precaria situación del Erario Nacional lo impide, el señor Durán ha pensado obtener la ayuda de la Caja de Crédito Hipotecario.

EL GOBIERNO CON AYUDA DE LA CAJA HIPOTECARIA PODRA LLEGAR A SER DUEÑO DE LOS EDIFICIOS DE TODOS LOS ESTABLECIMIENTOS DE INSTRUCCION QUE HOY ARRIENDA

Interesante iniciativa del actual Ministro de Instrucción don Domingo Durán

Las ideas del Ministro de Instrución a este respecto serían más o menos las siguientes:

Se aprovecharían los sitios que el Ministerio de Instrucción Pública posee en partes céntricas de algunas ciudades.

Si la Caja de Crédito facilita fondos, como lo hace en operaciones particulares, proporcionando un tanto por ciento del valor del sitio y del edificio cuya construcción se ha proyectado, será sencillo resolver el gran problema de la edificación escolar. En dicha forma el Fisco pagará por amortización e intereses una suma no mayor que la que paga actualmente por renta de arrendamento, y en cambio se hará dueño del edificio en un plazo más o menos breve. Un ejemplo:

Por las casas en que funciona el Liceo de Niñas N.o 1 de Santiago, el Fisco paga anualmente 63 mil pesos y ha efectuado reparaciones y arreglos por valor de 20 mil pesos anuales (en los dos últimos años). Con esta suma de 83 mil pesos, que ha pagado a fondo perdido, podría servir una deuda de 1 millón de pesos, que sería lo que costaría un edificio adecuado para ese Liceo.

La adquisición de propiedades permitiría al Fisco adquirir edificios sin desembolsar sumas mayores que las que paga anualmente por rentas de arrendamento.

Otro ejemplo:

Por la casa en que funciona el Liceo de Niñas de Temuco, el Fisco paga una renta de 15 mil pesos, y esa casa ha sido apreciada en venta al Gobierno, por la suma de 80 mil pesos. Si se logra adquirirla por intermedio de la Caja pagando a ésta los 15 mil pesos anuales, el Fisco se haría dueño de la propiedad como lo demuestra el cálculo correspondiente, en un plazo de 8 años.

Las operaciones en el sentido anunciado se referirían por ahora sólo a algunos edificios, o construcciones especiales.. Después se extenderían a los demás liceos y aún escuelas, para obtener dentro de algunos años la propiedad fiscal de todos los establecimientos de educación.

UN PLAN GENERAL

Según nuestras informaciones, el Ministro ha conversado sobre esto con el Director de Educación Primaria para que, sobre la base de la ayuda de la Caja Hipotecaria, se confeccione un plan general y racional de edificación escolar.

ASOCIACION CHILENA DE AVICULTORES

EL NUEVO DIRECTORIO QUE REGIRA LOS DESTINOS DE ESTA INSTITUCION DURANTE EL PERIODO DE 1924

Como se había anunciado oportunamente, el 16 de Diciembre último, con gran asistencia de socios, se llevó a efecto la gran asamblea general de la Asociación Chilena de Avicultores, en su local del edificio Ariztía.

Esta asamblea tenía por objeto elegir el nuevo Directorio que, en reemplazo del que terminaba su período, debía presidir las actividades de la institución durante el presente año.

Leída y aprobada el acta de la asamblea general anterior, el Presidente de la institución. señor Tadeo Lazo, dió lectura a la memoria anual, la que consignaba los éxitos brillantes obtenidos por la institución durante el año recién terminado, los que culminaron con la magnífica gran Exposición clásica del mes de Setiembre, alto exponente de la plenitud de una obra que evidenció el entusiasmo y unión de los avicultores y el encomiable espíritu de progreso que los anima.

Sr. TADEO LAZO

Dejó, además, constancia de la tesonera e inteligente cooperación que halló siempre en los señores Directores, y que fué un factor decisivo para la realización feliz de todas las iniciativas tendientes a conquistar los más fecundos resultados para la obra en que estaba empeñada la Asociación, la que era acreedora de agradecimientos especiales para esos miembros del Directorio.

Se refirió también a la labor desarrollada por "Chile Avícola" órgano oficial de la Asociación, revista que ha ido siendo cada vez un lazo más estrecho de vinculación entre los asociados.

Para terminar, el señor Presidente, hizo un sentido elogio a la memoria del socio recientemente fallecido, señor José Pedro Alessandri, a quien la Asociación contó como uno de sus miembros más entusiastas.

A continuación se pasó a votación para elegir los nuevos Directores para el período de 1924, habiendo sido designados con las más altas mayorías los señores Celerino Concha, Martín Walsen, Christian Krüger y Augusto de Ramón.

Terminada la asamblea, el nuevo Directorio se constituyó en sesión especial para formar la Mesa Directiva, la que quedó compuesta en la forma siguiente:

Presidente, señor Tadeo Lazo; Vice-presidente, señor Celerino Concha; Secretario, señor Severino Pazos; Pro-secretario, señor Víctor Pincheira; tesorero, señor Christian Krüger.

Vocales fueron elegidos los señores Camilo Valdés, Jorge de la Cerda, Martín Walsen, Pedro Donoso, H. J. Lane, Darío Bonilla, Celerino Quiroz, Ernesto Montes, Carlos Echeverría, Antonio Martí y Augusto de Ramón.

EN QUINTERO OCURRE UN DESGRACIADO ACCIDENTE DE AVIACION

AL HACERSE LA PRUEBA DEL SUPERMARINE "BANCO DE CHILE", ESTE SE PRECIPITA AL MAR DESDE UNA ALTURA DE 25 METROS

A CONSECUENCIA DEL GOLPE, FALLECE EL MAQUINISTA LUIS CABRERA

EL PILOTO DON HORACIO ALCAYAGA, Y EL INGENIERO 1.o SEÑOR ALBERTO GOMEZ, QUEDAN GRAVEMENTE HERIDOS

EL SUPERMARINE ESTABA DADO DE BAJA, Y DESPUES DE REPARACIONES, SE LE SOMETIA A PRUEBA

En la mañana de ayer ocurrió en la bahía le Quinteros un nuevo accidente que ha afectado a la base naval de aviación en dicho puerto y que ha tenido desgraciadas consecuencias para el personal de nuestra Armada.

EL ACCIDENTE

Minutos antes de las 9 salía de su hangar el supermarino "Banco de Chile", que se le iba a someter a prueba, después de varias reparaciones, ya que ésta aeronave había sido dada de baja por inservible.

El Sr. JOSE GOMEZ OTERO, que resultó gravemente herido

Manejaba el motor el piloto Alcayaga que llevaba como pasajero al alumno ingeniero señor Alberto Gómez y al maquinista señor Luis Cabrera, todos éstos del personal de la Marina de guerra.

Dada la orden de largar y habiendo alcanzado una altura de 100 metros más o menos, descendió, y al hacer un viraje como a 40 metros mar adentro y a 25 de altura, la nave perdió la velocidad por falla del motor, precipitándose al agua. Felizmente, el motor no estalló y algunos botes que andaban por la bahía pudieron desde el primer momento prestar los auxilios necesarios cuando ya los tripulantes principiaban a ahogarse.

LOS PRIMEROS AUXILIOS

El Jefe de la Aviación Naval, Capitán de Fragata señor Abel Campo, ordenó que el "Elicura" saliera inmediatamente con los heridos con rumbo a Valparaíso, que en los primeros momentos no fué posible precisar la gravedad en que se encontraban.

FALLECE EL MAQUINISTA

Llegado el "Elicura" a Valparaíso, los heridos fueron transpotados al Hospital Naval, en donde fueron atendidos inmediatamente. El maquinista Cabrera, que taía una grave fractura en el cráneo, falleció a las 12 y media.

LOS HERIDOS

El piloto Alcayaga recibió numerosas contusiones en la cara, cráneo e internas, sin que pueda decirse que su estado inspire temores. El señor Gómezz sufrió varias heridas y la luxación de la pierna derecha. Tampoco su estado inspira temores.

Los señiñres Alcayaga y Gómez fueron anestesiados y sometidos a una seria intervención quirúrgica que dirigió el Cirujano Mayor de la Armada, señor Manuel Valencia.

A penas conocida la noticia de este accidente, se hicieron en Valparaíso los más variados comentarios, aun cuando no se teinían detalles completos de lo ocurrido, porque el Capitán del "Elicura", señor Marín, apenas dejó en Valparaíso a los heridos, regresó a Quinteros sin que pudiera dar detalles del accidente. El Capitán de Fragata, señor Campos, dió cuenta de lo ocurrido sólo por un lacónico telegrama y hoy vendrá a Quinteros a conferenciar con la Dirección.

El Supermarino "Banco de Chile" dado ya de baja como hemos dicho, llegó a Valparaíso en Febrero de 1923 y fué construído junto con su gemelo el "Fernando Rioja", por la firma Supermarine Aviation Works Ltd. de Southampton. Sus características son:

Moto Puma Siddeley de 240 HP., de 3 asientos. dos para pilotos y uno para el artillero o telegrafista. Tiene inctalación de radiotelegrafía y de radiotelefonía. Su armamento consiste en ametralladora y lanzabombas. La prueba oficial de él se hizo ante la Comisión Naval de Chile en Londres, y su nombre obedece a que el Banco de Chile fué uno de los más fuertes donantes en la colecta que se hizo en el país pro Aviación Nacional.

EL INGENIERO AVIADOR Sr. ALCAYAGA

LA DELEGACION AGRICOLA REGRESO A SANTIAGO

ES GENERAL EN TODA LA REGION AUSTRAL, LA QUEJA POR LAS SUBIDAS TARIFAS FERROVIARIAS

(De nuestro Corresponsal en viaje)

CHILLAN 19.— Después de una jira de labor intensa y provechosa por las provincias del Sur, regresa a Santiago esta noche la Comisión de la Sociedad de Agricultura. Hoy ha celebrado su última reunión en la ciudad de Chillán, con el mismo éxito que las anteriores. Aquí, como en Valdivia, en Osorno, Puerto Montt, Puerto Varas, Temuco, Angol, Traiguén, Los Angeles y Concepción, sus propósitos de unir a todos los agricultores para cooperar al bien común, han sido amplia y entusiastamente acogidos. Apesar de ser esta una época en que los agricultores se encuentran en sus fundos ocupados en las cosechas, la asistencia ha sido por todas partes numerosísima. Se hallaban presentes en la reunión de Chillán, los siguientes distinguidos agricultores: Víctor Alamos, José María Solar, José Miguel Martín, Francisco Rojas, Abdón Besoaín, Guillermo Jones, Samuel Lagos, Fernando Lantaño, Filidor Tapia, Juan Pablo Barueto, Pedro López, José Santos Rivera, Joaquín Alamos, Santiago Urrutia, Ramón Penros, Juan José Cabello, Carlos Bustos, Nicanor Alliende, Gonzalo Robles, Manuel Palma, Alberto Cerón y Ricardo Troncoso.

El señor Luis Correa Vergara, expuso a la concurrencia en breves palabras, el objeto de la jira y la manera cómo los agricultores de Chillán podían contribuir a la acción en que se hallaba empeñada la Sociedad Nacional de Agricultura. A continuación don Maximiliano Ibáñez dió a conocer algunas apreciaciones suyas sobre el estado actual de la agricultura y señaló los peligros que la amenazaban en un porvenir próximo.

Agradeció la visita de los Delegados en nombre de los asistentes a la reunión. don Filidor Tapia, quien declaró que en el propio interés de cada agricultor estaba el entusiasmo con que se debía atender al llamado de la Sociedad Nacional. Agregó, que, como problema regional, señalaba el de embalse de las aguas de los ríos Diguillín y Chillán, cuyas aguas escaseaban en épocas del año, como la actual, hasta el punto de convertir las tierras de sus alrededores en verdaderas tierras de rulo. Hasta ahora sólo se han obtenido promesas muy halagüeñas del Gobierno y de los congresales, pero nada efectivo se resuelve. Creo que la acción conjunta del Estado y de los interesados puede llevar a término esta obra de absoluta necesidad para la región. En el mismo sentido hablaron diversos otros asambleístas.

El señor Francisco Rojas se quejó de la falta de azufre para la desinfección preventiva de las viñas. Dijo que la provisión de este elemento en épocas oportunas era de vital importancia para una región esencialmente vinícola como la de Chillán. Citó casos de viñas arruinados por no haber dispuesto de azufre para la segunda azufradura preventiva que debe realizarse a mediados de Enero.

El mismo señor Rojas encareció la necesidad de obtener de la Empresa de los Ferrocarriles la desinfección de los carros que conducen animales, que son en la actualidad los mejores vehículos de la fiebre aftosa. En Chillán se ha dado el caso de siete toros finos contagiados de la epizotía en un carro de ferrocarril, los cuales se encuentran aún, después de dos meses de llegados, en muy malas condiciones.

En esta reunión se repitieron las quejas oídas por los Delegados en todas las provincias visitadas por los precios exorbitantes de los fletes ferroviarios. Después de constituídas las Delegaciones departamentales, se levantó la sesión. La Comisión fué en seguida invitada a almorzar, para tomar luego el tren a Santiago.

Tanto del señor Arturo Alemparte, que regresó a su fundo Lolenco, en Angol, como del señor Ibáñez, que quedó en su fundo de Linares, hemos oído palabras de entera satisfacción por el resultado de la jira. Los señores Correa Vergara y Risopatrón, llegan esta noche a Santiago.

HAY CRISIS DE BRAZOS EN LAS FAENAS AGRICOLAS

LA PROVOCA LA REANUDACION DE LAS LABORES SALITRERAS. — SE PIENSA TRAER OBREROS ALEMANES. — LO QUE NOS DICE EL INGENIERO AGRONOMO SEÑOR OPAZO

La reanudación de las labores salitreras ha creado una situación delicada a nuestra agricultura de la zona central.

Se ha producido una verdadera emigración de obreros a la región del Norte y la agricultura se ha visto así privada de un valioso contingente cuando estamos en vísperas del trabajo intenso de las cosechas.

Como fácilmente se comprenderá, se trata de un problema grave y para resolverlo hay que recurrir al criterio de los técnicos en la materia.

En esta inteligencia tuvimos ayer el agrado de conversar con el prestigioso ingeniero agrónomo, señor Opazo, quien se sirvió expresarnos lo siguiente:

—Como ustedes lo piensan, el problema es delicado y digno de atención. Personalmente, lo he estudiado y ha precoupado también las deliberaciones de la Sociedad Nacional de Agricultura donde, lo creo, hay ya una actitud más o menos uniforme para apreciar la solución que debe darse a esta dificultad.

La falta de gente de trabajo para las labores agrícolas que se aproximan es indicio seguro de una baja considerable en la producción de este año.

Considero que la situación de los obreros agrícolas es buena, en general. La prueba más clara la encuentran ustedes en la tranquilidad que se nota en todas partes en las faenas de la agricultura. Los excelentes jornales que se pagan han hechos imposibles las huelgas y el descontento y las inquietudes consiguientes.

Le repito: los jornales son excelentes. Pero es una lástima que nuestros trabajadores carezcan de la preparación que sería de desear para el mayor incremento de la producción, sobre todo ahora que nos encontramos en presencia de la crisis de brazos de que estamos hablando.

Yo no creo, como otros, que sea un peligro traer obreros europeos, especialmente de Alemania, para el trabajo de nuestros campos. La Sociedad Nacional de Agricultura ha estudiado detenidamente el asunto y la conclusión lógica de sus trabajos ha sido considerar como una necesidad para el fomento de nuestra agricultura la inmigración de obreros alemanes.

Todos estamos de acuerdo en que la agricultura es acaso la fuente más segura de nuestra riqueza y de nuestro progreso, pero no logramos uniformar nuestras opiniones cuando se trata de concretar en forma práctica la mejor manera de contribuir a hacer más rico su porvenir.

Traer obreros de Alemania sería una medida salvadora. Por fortuna esta idea tiene ya ambiente entre todos los que se dedican al estudio de estos problemas.

No sólo se aumentaría el número de los trabajadores, cosa bastante necesaria, sino que se aumentaría la instruccion de nuestro obrero agrícola, punto esencial, acaso más importante que el anterior.

Nuestros agricultores tienen, por lo general espíritu moderno y trabajan la tierra de acuerdo con los últimos adelantos cuyos modelos nos llegan de Estados Unidos de Norte-América y los grandes países de Europa.

Pero, por desgracia, no está de acuerdo el espíritu progresista y nuevo de nuestros agricultores con la clásica falta de preparación de los trabajadores del campo.

En materias de frutas, huertos, lechería, muy pocos con los que saben trabajar a conciencia. Sería un gran bien para nuestra producción agrícola que peritos extranjeros tomaran parte en estas labores y las impulsaran con su superior preparación.

Algunas casas comerciales han querido introducir en nuestros campos el uso de motores de gran fuerza que modifiquen sistemas ya anticuados en la agricultura. Los tractores, por ejemplo, contribuirían en forma decisiva al incremento de la producción porque se obtiene con ellos economía de tiempo y de trabajo, pero su manejo no es del todo conocido por nuestros hombres de campo. A la menor descompostura hay que recurrir a los técnicos de la capital. El trabajo, en estas condiciones, no es posible.

Ahí tiene usted una razón más que justifica plenamente la necesidad de que vengan elementos extranjeros a impulsar nuestro progreso agrícola, terminó diciéndonos nuestro amable informante.

LA HUELGA DE LOS OBREROS CARBONIFEROS

Nuestros lectores están enterados de lo relacionado con la huelga de los obreros carboníferos, por las amplias informaciones que hemos dado en nuestras ediciones anteriores.

A fin de llegar a una conclusión en este asunto, anoche se constituyó la Junta Ejecutiva de la Federación Obrera de Chile y cambió acuerdos al respecto.

INTENDENCIA DE SANTIAGO

Se ha concedido un mes de permiso por motivos de salud al Intendente de Santiago, don Alberto Mackenna Subercaseaux.

Lo reemplaza desde ayer, fecha en que comenzó a contarse el permiso, el Secretario de la Intendencia, don Pedro Daza.

EL SALITRE EN EL BRASIL

PODRA INTERNARSE LIBRE DE DERECHOS

Desde hace algún tiempo hemos venido dando cuenta que nuestro representante diplomático en el Brasil, había hecho algunas gestiones tendientes a obtener la dictación de una ley que permitiera, como en otros países, la libre internación del salitre chileno.

Las gestiones de nuestro Embajador señor Cruchaga Tocornal, han tenido éxito, y así lo comprueba un telegrama recibido en el Ministerio de Hacienda, del Cónsul General de nuestro país en Sao Paulo, en que se comunica que se ha aprobado ya la ley que permite la internación del nitrato chileno, libre de todo derecho.

UN BARRIO AMENAZADO POR LAS BASURAS Y FALTA DE AGUA

En la manana de ayer estuvo en la Oficina de la Inspección de Higiene Municipal una comisión de vecinos de las calles de Victoria, Carmen, Santa Elvira y Víctor Manuel.

La comisión expuso al jefe, doctor Meléndez que en las calles citadas los encargados de recolectar las basuras no cumplen con sus obligaciones ya que dejan en las casas o en la vía pública durante muchos días las basuras que perjudican la salud de los habitantes del barrio.

Agregaron, por otra parte, que en el barrio el agua no corre con la frecuencia necesaria.

Solicitaron del jefe una visita ocular a los conventillos, citées, pasajes, etc. para que se impusiera de la calamidad que los aflige.

LA VISITA DEL DR. MELENDEZ

Atendiendo a lo solicitado, el médico jefe de la Inspección, en compañía del inspector señor Díaz Vergara, recorrió todo el sector denunciado.

Los visitantes constataron, según se nos manifestó, el estado de completa insalubridad de casi la totalidad de los locales visitados.

De esto se dará cuenta detallada al Alcalde.

OTRA VISITA DE INSPECCION

También el doctor Meléndez visitó ayer el interior de los negocios de cantinas, bares, restaurant, cocinerías, hoteles, caballerizas, panaderías, baños públicos, etc., del barrio Matadero.

Los establecimientos inspeccionados, en su mayoría de la calle Franklin, entre Chiloé y San Ignacio, se mantienen en general en buen estado de higiene, limpieza y aseo de los servicios con que se atiende al público.

BOY - SCOUTS

BRIGADA BENJAMIN FRANKLIN.— Cita a junta general para hoy a los scouts de esta brigada, en el cuartel, a las 9 P. M., para preparar la excursión nocturna del Sábado 19. Asistencia obligatoria.

BRIGADA MANUEL RODRIGUEZ. —Cítase a todos los scouts de esta brigada, a reunión para hoy a las 8.30 P. M., para dar las últimas instrucciones de la excursión del próximo Sábado 19 a Cartagena.

NOTICIAS DIVERSAS

REPARACION DE MATERIAL.— Se ha pedido la reparación de 50 carros planos y 3 lastreros.

PAVIMENTACION DE LA AVENIDA VIEL.— Los vecinos de esta calle, han contribuído con $ 47,000 para su pavimentación.

CONTADOR DE CAMINOS. — Ha sido designado el señor Carlos Barriga.

PROLONGACION DE UN FERROCARRIL.— Favorablemente ha sido informada la solicitud de los vecinos del Ferrocarril de Los Angeles a Santa Bábbara, en que solicitan se prolongue dicha vía hasta Rapa, en una extensión de 15 kilómetros.

IN MEMORIAM

Mañana Sábado 19, en el Templo "La Gratitud Nacional", se dirá, a las 9 A. M., una Misa de Requiem y Funerales, por el eterno descanso del alma de don

Juan de Dios Escobar de la Barra

Se invita a sus amigos y deudos.

SU ESPOSA

DEFUNCION

Ha dejado de existir nuestra querida madre, doña

Jesús Acevedo v. de Acevedo

Rogamos a nuestras relaciones se sirvan acompañar sus restos al Cementerio General, hoy a las 5 P. M. El cortejo partirá desde su casa habitación, calle San Pablo 4999.

Manuel Acevedo Acevedo y hermanos.

DEFUNCION

Habiendo dejado de existir mi inolvidable esposa y hermana, señora

RAMONA COVARRUBIAS de ESPINA

Rogamos a nuestras relaciones se dignen acompañar sus restos al Cementerio General, mañana Sábado 19, a las 10 A. M. El cortejo saldrá de su casa habitación.

Su inolvidable esposo: **Juan Espina.**— Su hermana: **Adelaida Covarrubias.**

SUPERFOSFATO ELABORADO "COMO DEBE SER"

por la COMPAÑIA INDUSTRIAL, Santiago, Casilla 767,
mejor abono fosfatado de inmediata asimilación. Haga
dos a tiempo a nuestros agentes señores

WESSEL DUVAL & Cía
SANTIAGO — CONCEPCION — VALDIV
SMITH & ASSLER, TALCA,
COMPAÑIA MOLINERA "EL GLOBO", COLLIPULLI
SOCIEDAD INDUSTRIAL TEOFILO GROB: LA UNION, OSO
NO Y PUERTO MONTT

DON ALFREDO IRARRAZAVAL ZAÑARTU

LLEGARA A LA CAPITAL A LAS 11.20 A. M. DE HOY

A causa de un atraso de la combinación transandina, no arribó anoche a la capital el Ministro de Chile en Alemania y Holanda, don Irarrázaval Zañartu. Llegará por el expreso de la A. M. de hoy.

OBRAS CHILENAS PARA EL BRAS

EL GOBIERNO ENVIO UNA REMESA A LA BIBLIOTECA CIONAL DE RIO JANEIRO

El señor Ministro de Relaciones Exteriores dirigió la siguiente comunicación a nuestro Embajador en el Brasil, señor Miguel Cruchaga Tocornal:

"Tengo el agrado de dirigir a US. las obras nacionales que se indican en la lista anexa, y que, como US. verá, tratan de diversas materias relacionadas con la historia de nuestro país, la literatura, la política, etc., a fin de que se sirva hacerlas llegar a manos del Director de la Biblioteca de Río Janeiro. Este Ministerio cree poder retribuir siquiera en parte con este envío, el obsequio que la República del Brasil ha hecho a Chile de obras relacionadas con la historia, la política y las instituciones de aquel país. Espera, además, contribuir con este envío, al acrecentamiento del departamento de obras americanas, sección chilena, que se está formando en el seno de la biblioteca brasilera, como manera de hacer cada vez más efectivo el conocimiento de nuestros respectivos países, y de cimentar sobre una sólida base la amistad que a ambos los une. Desea este Ministerio que al cumplir este encargo, se sirva US. manifestar al Director de la Biblioteca de Río Janeiro, el espíritu de profunda cordialidad que la inspirado al Gobierno de Chile a sión de estas obras, que re tan parte del acervo literari leno, y que son la expresi nuina de las ideas y corrien opinión que animan la vida tual de Chile y la mentalid sus hombres públicos y su tores."

El obsequio al cual se refie nota transcrita, comprende 200 obras escogidas de auto su totalidad chilenos. Entre aparecen las de los Amuná Barros Arana, Lastarria, Errázuriz, Vicuña Mackenna, nes, Letelier, Santa María, ra, Yáñez, Barros Borgoño, chaga, Barriga, Mac-Iver, lar, Molina, Rodríguez Marín Vicuña, Prado, Donoso, go Luco, Rodríguez Velasco, cios, Gabriela Mistral, Mondaca, Jara, De la Vega, Barra, Blest Gana, etc., etc.

Además aparece una colección completa de la Revista Chilena de Historia Natural, del profesor los Pórter, 23 tomos de los del Instituto de Ingenieros tomos de la obra "Documentos lativos a la Independencia Chile".

Todas estas publicaciones seleccionadas por la Sección Propaganda del Ministerio de ciones Exteriores.

EN LA "VUELTA DEL CIRUEL

FUERON ASALTADOS CUATRO CARRETEROS QUE VE A SANTIAGO

En la "Vuelta del Ciruelo", comuna de San Miguel, ocurrió anoche un asalto a cuatro carreteros que venían a Santiago.

Los asaltados expusieron el hecho al retén de policía de Santa Elena.

Uno de ellos lo contó en la siguiente forma:

—Veníamos hacia la capital, yo, Manuel Santibáñez y mi hijo Enrique desde Macul. De la chacra "La Florida" venían juntos con nosotros Manuel Vega y Clorindo Ríos. Cada uno a cargo de nuestras carretas y con los aperos y carga consiguientes.

En la "Vuelta del Ciruelo" se presentaron de improviso, unas cercas, cuatro individuos mados de chocos nuevos, brillaban a la luz de la luna. ¡Arriba las manos! Cada uno de nosotros las lo más que pudo... Mi hijo Enrique, que es algo rantao" quizo hacer una y escapar. Pero uno de los tantes le disparó instantáneamente su arma, hiriéndolo de cierta vedad.

Después nos desvistieron nuestras mantas, nuestros ros, nuestra plata, y lo demás cierto valor, nos dejaron libres

A LAS AUTORIDADES

SERVICIO TELEGRAFICO A RENGO

El día 4 del presente dirigí un telegrama al ingeniero jefe de los trabajos del canal del Tipaume, en Rengo, don Julio Concha y hasta la fecha no ha llegado a su poder, ocasionándome con esto bastantes pérdidas y molestias.

Debo advertir que es la segunda vez que esto me sucede en los pocos días que van transcurridos del presente mes. Me imagino por esto cuántos perjuicios ocasionará a los vecinos de Rengo el pésimo servicio de telégrafos.—(Firmado). — **Omar Ponce.**

ESCUELAS PARTICULARES DE LOS ANDES

Un veraneante santiaguino ruega al señor Director, tenga la amabilidad de escribir un articulito con **letra grande,** sobre la triste situación de los profesores de escuelas particulares de Los Andes.

Da pena oír hablar a estos humildes servidores de la Nación, sobre su desesperada situación, creada por la falta de cancelación de sus sueldos durante todo el año 1923. Hará usted, distinguido un gran bien a muchos hogares recomendar al Supremo Gobierno la necesidad de aliviar la de estos servidores acogiéndolos Ya que gozan de la ley de sos por alumno de asistencia En los diferentes publicaciones he tenido el gusto de visitar, to el cansancio de esperar la cancelación de sus decretos mados por el Ministro de cón, pero no refrendados por Hacienda.—(Firmado). — Ricardo Latapia Medina.

SIN AGUA

Los vecinos del barrio Ma entre Cumming y Paz, no tienen agua. Esta situación se hace tenble para nosotros, pues la giene y hasta la alimentación mo creemos que las autoridades saben (?) la hacen insostenible **Los arrendatarios del señor cio Urrutia.**

Buena Salud

LA BUENA salud es la base sobre la cual edificamos el éxito y la felicidad.

La salud es imposible sin buenos dientes y los buenos dientes y los buenos dientes son imposibles si las encías estan inflamadas o esponjadas. Por

SOZODONT es el dentífrico más perfecto para los cerca de un siglo hombres, mujeres y niños lo han usado dos veces diarias.

Aconsejamos que después de cada limpiada de los dientes se le de un masaje rápido a las encías

Fabricantes
HALL & RUCKEL, Incorporated
153 Waverly Place, N. Y., U. S. A

Representantes:
A. & R. HOLMES
Casilla 2134, Santiago — Chile

SOZODONT

EL IMPUESTO A LA RENTA

LO QUE SE DEBE PAGAR POR BIENES RAICES

Con motivo de ciertas publicaciones, se nos ha enviado la siguiente carta:

"Me veo en el deber de llamar su atención a un párrafo publicado en la edición de hoy, en el que se atribuye al Director de Impuestos Internos, algunas explicaciones que parecen contrarias al texo expreso de la ley. Se supone que el señor Rioseco, al tratar de la primera categoría cedularia de contribución sobre los bienes raíces, dice, que deben las Tesorerías calcular "primeramente el 6 por ciento del valor de tasación, y sobre este valor debe cobrar el 9 por ciento, y del resultado deberá hacerse un descuento de 10 por ciento por el pago de mejoras en las propiedades urbanas, y un 20 por ciento las propiedades rurales", y pone un ejemplo de una propiedad de 100,000 pesos, que, aplicándole ese criterio resulta que debe pagar 540 pesos, menos 10 por ciento por mejoras.

A mi juicio, esta es una interpretación equivocada de la ley. En el artículo 3.o se dice a la letra que "el pago de los bienes raíces será el 6 por ciento del avalúo practicado, etc.", y agrega en el inciso 3.o, para determinar la renta imponible: "se rebajará el avalúo por razón de gastos de conservación y de mejoras en un 10 por ciento para las casas destinadas a habitación, etc."

Todavía, en el artículo 43 se hace otra rebaja del 6 por ciento sobre el valor de los inmuebles.

Aplicando estas disposiciones al caso que propone el señor Director, tendríamos: una propiedad de $ 100.000 de avalúo se le rebajan previamente las deudas hipotecarias; pero suponiendo que no las tiene, se rebajan 10,000 pesos, o sea el 10 por ciento, y quedan 90,000 pesos. El 6 por ciento de interés, son 5,400 pesos, y de 5,400 pesos se saca el 9 por ciento, o sea 486 pesos. Como usted ve, en este ejemplo, el resultado numérico es el mismo; pero no es la correcta aplicación de esta ley, que es de derecho estricto, y mucho más cuando su mecanismo está calculado sobre la base de procedimiento de la ley que reglamenta la contribución de haberes.

Soy de usted muy atento y S. S.
—Un lector."

Camiones Dodge Brothers

Antes de comprar usted un camión para pasajeros, impóngase de algunas, entre las muchas ventajas que tienen sobre muchos otros camiones de igual tonelaje:

1.o Un motor mucho más poderoso que el de 65 otras marcas de igual tonelaje.

2.o Que, no obstante su mayor poder, tiene un menor consumo de bencina y aceite, que representa una economía de cerca de $ 20 diarios, o sea, más de $ 7,000 al año. Con esta sola economía, en casi dos años puede usted comprarse otro camión.

3.o Sus potentes resortes tienen doble hoja madre, lo que permite al camión seguir trabajando, aún en el caso de cualquier accidente en los resortes.

4.o Sus cuatro frenos son con bandas de 2 y 1|2 pulgadas de ancho, lo que le permite una detención rápida y segura.

5.o Sus chassis con vigas acanaladas de 6" pulgadas de profundidad y 6 travesaños de gran firmeza y peso minimum, le permiten una resistencia casi doble al de otras marcas.

5.o Sus neumáticos de cuerda son de 36 por 6 pulgadas en sus ruedas traseras, lo que significa mayor duración, mayor suavidad y estabilidad.

NO NECESITAMOS recomendar las bondades dle motor DODGE, pues en todo el mundo se reconoce su sencillez, poder, resistencia y duración, lo que aquí en Chile hemos comprobado en cuanto concurso o prueba de velocidad y resistencia ha habido.

BESA & CIA. LTD.
SANTO DOMINGO 881

EJERCITO Y ARMADA

AYER SE INICIO ANTE EL GENERAL CABRERA LA REVISTA DE LAS TROPAS ACANTONADAS EN CARTAGENA

Con todo éxito siguieron funcionando las nuevas mesas de inscripciones militares

LAS TROPAS EN CARTAGENA

AYER SE INICIARON LOS EJERCICIOS DE REVISTA ANTE EL GENERAL DE LA DIVISION DON LUIS CABRERA

Ayer se iniciaron en Cartagena los ejercicios de revista que los cuerpos de la guarnición de Santiago acantonados en Cartagena presentaron ante el jefe de la División, general Luis Cabrera.

EL BATALLON DE TELEGRAFOS

En la mañana al iniciar el general Cabrera la revista técnica del Batallón de Telégrafos, envió por medio de la primera estación radio telegráfica de campaña de dicho Batallón, a la Moneda, el siguiente telegrama a S. E. el Presidente de la República:

"Presidente Alessandri.—Moneda.— Revistando Batallón Telégrafos y apenas instalada estación radio-telegráfica por conscriptos en revista, ordeno a éstos que envíen a V. E. el presente saludo de la Segunda División y especialmente de la unidad que revisto.—(Fdo.) **General Cabrera**".

El presente radio fué interceptado por la estación radiotelegráfica que existe en el Batallón de Providencia.

FESTEJOS EN EL CIRCULO DE OFICIALES RETIRADOS Y LIGA PATRIOTICA MILITAR

EL ANIVERSARIO DE CHORRILLOS Y MIRAFLORES

Los socios de esta institución han acordado conmemorar el aniversario de las batallas de Chorrillos y Miraflores, con un lunch que se servirá en el local social el Domingo 20 del presente, a las 5.30 P. M

Las adhesiones se reciben en la tesorería del Círculo, de 3.30 a 6 P. M., y aunque son varios los que se han adherido, se invita a inscribirse a todos los que deseen tener una tarde de recuerdos patrióticos, recordando las incidencias de las dos gloriosas batallas y los entusiasmos y regocijos producidos en los momentos en que hicieron flamear el pabellón nacional en las almenas de la ciudad de los virreyes.

Los que no puedan pasar personalmente a inscribirse, pueden enviar su adhesión por escrito a casilla 2256.

SE HAN SUSPENDIDO LAS MANIOBRAS DE LA III DIVISION.—Comunicaciones llegadas al Ministerio de la Guerra dan cuenta de que se han suspendido las maniobras que debía realizar la III División.

La suspensión de las maniobras se debe a una resolución adoptada por la Superioridad de dicha repartición armada.

NOMBRAMIENTOS EN LA ARMADA.—Se ha nombrado aspirantes a ingenieros de la Armada a los siguientes cadetes de 5.o año de la Escuela de Ingenieros, señores: Gustavo Sepúlveda Munita, Luis Massa Sassi, Rafael Herrera Palacios, José Campano Borlaf, Luis Moreau Müller, Jorge Anwandter Ojeda, Oscar Latuz Crovo, Andrés Niñez Tolrá, Juan Eschebarme Riol y Hugo Molina Miranda.

PRORROGA DE UN CONTRATO.—Se prorrogó hasta el 31 de Diciembre de 1925 el contrato celebrado por la Dirección de la Fuerza Aérea con el especialista mecánico de aviación don Ricardo Seabrock.

DESTINACIONES.—Han sido destinados los capitanes Olegario Carmona de la Fuente y Roberto Vargas Salcedo, al Regimiento Húsares General Carrera; el Capitán Eduardo García al Regimiento Coraceros General Prieto; el Capitán Marcos Ortiz, al Departamento General de Guerra; y el teniente Raúl Balmaceda, al Regimiento Coraceros General Prieto.

JEFE DEL DEPARTAMENTO GENERAL DE GUERRA.—Jefe del Departamento General de Guerra ha sido designado el General de Brigada, don Vicente Ramírez Ortiz.

COMANDANTES DE DIVISIONES.—Comandante en Jefe de la III División ha sido designado el General de División don Pedro P. Dartnell; y de la IV División, el General de Brigada don Jorge Lorca Prieto.

RETIRO ABSOLUTO.—Retiro absoluto del Ejército se ha concedido al capitán don Luis Uribe Salces.

PRESENTACIONES. — A la Comandancia General de Armas se presentaron ayer el Capitán Carlos Portales y el veterinario Emilio Latorre.

PENSION DE RETIRO.—Se ha concedido pensión de retiro al sargento José del C. Labraña.

VUELVE AL EJERCITO.—Se ha derogado el decreto que puso en disponibilidad y fuera del Ejército al Coronel don Carlos Hinojosa a raíz del proceso militar de 1919.

Con la derogación de este decreto vuelve a las fuerzas armadas este distinguido oficial.

NUEVO MAYOR.—Se ha expedido el título de Mayor a favor del Capitán Pedro Barros Deformes.

REEMPLAZO DEL GENERAL ITURRIAGA. — En reemplazo del General Iturriaga, cuyo retiro del Ejército fué concedido hace poco, tuvimos ocasión de saber ayer que corresponde ascender al Coronel Nicéforo Stuardo.

Igualmente se nos manifestó en algunos círculos militares que el Coronel Stuardo tan pronto sea ascendido iniciará su expediente de retiro.

Este ascenso deberá ser hecho tan pronto como la situación política se normalice y vuelva a reunirse el Congreso.

CURSO MILITAR DE GIMNASIA.—Jefe del curso militar de gimnasia ha sido designado el Capitán Alfredo Portales.

EL ALBUM DEL EJERCITO.—El Capitán David Bari M., ha dirigido la siguiente carta al Teniente Lorca:

Santiago, Enero 16 de 1924.—Señor Teniente don Jorge Lorca López.

Mi estimado amigo:

Le felicito muy de veras por la feliz iniciativa de editar el Album General del Ejército de Chile, obra cuya necesidad se hacía sentir, ya que hasta ahora nadie se había preocupado de ser, al mismo tiempo, el recolector de nuestras glorias pasadas y el relator de nuestras actividades y progresos en la hora actual.

Para apreciar el valor de toda gran obra de conjunto, es indispensable un término de comporación, de ahí el mérito que como documento de análisis tienen todas las monografías que como la suya, permitirá seguir paso a paso el desenvolvimiento histórico de nuestra institución armada, de la que con tanta justicia nos enorgullecemos.

En nuestro país, que ayer no más naciera a la vida ciudadana por el esfuerzo de un puñado de hombres que constituyeron el primer Ejército nacional, está tan íntimamente ligado al desarrollo de nuestra institución con el progreso de la Patria, que podemos decir que la historia del Ejército es toda la historia de Chile republicano.

En las gestas heróicas del campo de batalla, en el mantenimiento de las libertades públicas en el prestigio de nuestro país en el extranjero, en la educación y adaptación social de nuestro pueblo y últimamente hasta en el desarrollo industrial y fabril, el Ejército ha sido un organismo que ha vivido toda la vida intensa de la Patria, que se ha asociado íntimamente al alma nacional y que no ha quedado ni por un instante, al margen de sus actividades y progresos.

Su "Album General del Ejército de Chile", será un hermoso exponente del esfuerzo de este país que aislado durante muchos años de toda comunicación internacional, que encerrado como el cóndor de su escudo, entre un mar desierto y una cordillera de farellones abruptos y desnudos, supo abrirse paso a traves de rutas imposibles y se impuso a la consideración de todo el mundo por el vigor de su mentalidad y de su brazo.

Buena obra la suya, mi querido amigo. Ha de ser un estímulo para los que no han dejado nunca de creer y una hermosa lección llena de ejemplares visiones retrospectivas, para los que ya no creen, para los de voluntad enferma y para los desconfiados del porvenir...

Junto con reiterarle mis felicitaciones, acepte el testimonio del afecto de su camarada y amigo.— (Firmado).—**David Bari M.**

AL REGIMIENTO VALDIVIA.—Al Regimiento Valdivia, de guarnición en Cauquenes pasa el Teniente Alberto Fuenzalida.

CALIFICACION DE SERVICIOS.—Se ha llamado a calificar servicios al Capitán Julio Torres.

DIRECCION GENERAL DE TIRO NACIONAL.—Por decreto de ayer se ha aumentado el personal de la Dirección General de Tiro Nacional.

REINCORPORACIONES. — Se ha reincorporado al servicio del Ejército al Mayor don Alejandro Urrutia Burgos y al Teniente Francisco Ossa.

A LA ESCUELA DE CABALLERIA.—Pasan a la Escuela de Caballería los Tenientes Alejandro Lazo y Domingo Videla.

Continúan en ella por un segundo año los Tenientes José Correa, José Alvarado, José León y Gabriel Rojas.

PARA SALIR DEL PAIS.—Se ha concedido autorización para ausentarse del país en uso de feriado legal el Capitán Jorge Garretón.

DISTINTIVO. — Se ha concedido autorización para usar distintivo de 20 años de servicios al cabo José Arias.

Igual permiso al sargento 1.o, músico distintivo, de 15 años.

CALIFICACION DE SERVICIOS. Se ha llamado a calificar servicios al Teniente 1.o, Gabriel Feliú de la Rosa.

REGRESO A LA UNIDAD.—El Mayor, don Teodoro Aubert Santibáñez, que se hallaba agregado a la Inspección de Ingenieros ha reasumido su puesto en el Batallón Zapadores.

A LA ESCUELA MILITAR.—Han sido destinados a la Escuela Militar los tenientes Guillermo Cood, Guillermo Rosa, y Pablo Barrientos.

OFICIAL DEL ESTADO MAYOR.—Se ha expedido el título de oficial del Estado Mayor al Capitán Nicasio Toro.

CURSO DE LA ACADEMIA DE GUERRA.—73.—Los siguientes oficiales que han terminado sus cursos en la Academia de Guerra, pasarán a las siguientes unidades:

Capitán don César Arroyo U. y tenientes Guillermo Barrios Tirado y Miguel Quezada Calvo, al Estado Mayor General como oficiales de Prueba.

Capitán Domingo Chávez Vilches, al Regimiento Yungay.

Capitán Luis Pinochet, al Comando 4.a Brigada Infantería (Valparaíso).

Capitán Leopoldo Vásquez L., al Regimiento Tacna (Santiago).

Capitán Luis Calvel Dinator, al Comando 2.a Brigada Caballería, (Santiago).

Capitán Samuel Barros Calvo, al Regimiento Maturana (Santiago).

Capitán Ricardo Manns B., al Regimiento Ferrocarrileros, (El Bosque).

DISPONIBILIDAD. — El Mayor don Julio P. Lafranco Bustamante, quedará disponible a las órdenes de la Comandancia General de Armas de Santiago.

LAS INSCRIPCIONES MILITARES

AYER SIGUIERON FUNCIONANDO TANTO LAS MESAS DE LA INSPECCION DE REGISTRO CIVIL, COMO LA DEL MINISTERIO DE GUERRA

En el día de ayer siguieron funcionando las diversas mesas que tienen a su cargo las inscripciones militares ordenadas por la Ley de Reclutas y Reemplazos.

Con todo éxito siguieron funcionando las nuevas mesas que hay instaladas en el edificio de las Oficinas de Registro Civil y la que se encuentra en el Ministerio de la Guerra.

Como en los días anteriores una concurrencia numerosa acudió a la Oficina de Reclutamiento en busca de datos y antecedentes, siendo atendida durante todo el día por el personal de dicha repartición.

LAS INSCRIPCIONES MILITARES Y EL COMPUTO DE LA EDAD POR LAS JUNTAS INSCRIPTORAS.—**Las juntas Inscriptoras pueden apreciar la edad si no se presentan comprobantes que la acrediten.**— Hay numerosos ciudadanos que estiman que las Juntas Inscriptoras están obligadas a colocarles en el momento de la inscripción en los Registros Militares, la edad que a ellos más les acomode. Como se han producido algunos reclamos acerca de que las Juntas Inscriptoras creemos oportuno y conveniente dar a conocer las disposiciones que rigen sobre la materia.

Para el objeto que nos proponemos debemos recordar que para la inscripción en los Registros Militares se requiere:

LOS QUE LO HACEN POR PRIMERA VEZ:

1. Certificado de nacimiento.
2. Carnet de identidad que puede ser suplido por personas conocidas de la Junta.

LOS QUE SE REINSCRIBEN (por haber cambiado de domicilio o estar inscritos fuera del departamento).

1. CERTIFICADO DE LA INSCRIPCION ANTERIOR y de **sorteado o no sorteado,** acreditando en el primer caso los servicios prestados en el Ejército o Armada, o eximición de que goza el requirente.
2. Prueba de la identidad personal por carnet o presentación.

LOS QUE INSCRIBEN A LOS ENFERMOS.

a) Carta-poder del interesado.
b) Certificado del médico de ciudad en que conste la enfermedad.
c) Prueba de la identidad del apoderado.

LOS QUE ESTABAN EN EL EXTRANJERO.

a) Acreditar con documentos auténticos debidamente legalizados su estada en otro país.
b) Acreditar la inscripción en el Consulado o Legación de la República respectiva.

ES OBLIGACION DE TODO CIUDADANO presentar los comprobantes respectivos para que la Junta Inscriptora pueda inscribirlo, en lo que se refiere al cómputo de la edad, hay que tener presente que todos los NACIDOS DENTRO DE UN AÑO FORMAN UNA CLASE O CONTINGENTE, de tal manera que las EDADES SE CONSIDERAN CUMPLIDAS SI DENTRO DEL AÑO EL QUE SE VA A INSCRIBIR CUMPLE EL NUMERO DE AÑOS SUPERIOR AL DE LOS CUMPLIDOS. Pero para que esto pueda verificarse **es necesario que el interesado acredite su edad por medio del respectivo certificado de nacimiento,** pues en caso contrario, LAS JUNTAS PUEDEN APRECIAR DISCRECIONALMENTE LA EDAD DE LOS CIUDADANOS, y la EDAD QUE SE COLOQUE SERA LA UNICA VALIDA PARA TODOS LOS ACTOS RELACIONADOS CON EL SERVICIO MILITAR, AUNQUE MAS TARDE SE PRETENDA RECTIFICAR LA FECHA EXACTA DEL NACIMIENTO.

Al respecto de lo anterior, la Ley de Reclutas y Reemplazos dice textualmente:

Art. 19. "Cuando hubiere duda respecto de la edad del ocurrente, la Junta juzgará por su aspecto físico, y lo inscribirá en caso de disconformidad de opiniones".

Y el reglamentario complementario de la citada ley agrega:

Art. 55. "Si algún ciudadano NO PRESENTARE EL CERTIFICADO DE NACIMIENTO, la Junta Inscriptora **juzgará su edad** por el aspecto físico del individuo, **y la que se anote en el Registro será la única válida** para todos los actos que se relacionen con el servicio militar, aunque más tarde se pretenda rectificar la fecha exacta del nacimiento".

ADVERTENCIA A LOS CIUDADANOS:

Se nos encarga advertir a los ciudadanos que deben inscribirse o reinscribirse que ya se ha normalizado el trabajo de las Juntas Inscriptoras, de tal manera que deben ocurrir cuanto antes a cumplir con la ley a fin de evitar aglomeraciones a última hora y que muchos puedan quedar sin inscribirse.

LAS JUNTAS INSCRIPTORAS URBANAS funcionan diariamente de 11 a 6 P. M., en las oficinas del Registro Civil (Delicias con Morandé).

La mesa auxiliar de la 3.a circunscripción urbana funciona en el Ministerio de Guerra (IMPRENTA), de 2 a 5 P. M.

RETAZOS

Hoy continúa la más formidable Liquidación de Retazos hasta hoy conocida

RETAZOS de percalas gruesas y finas, cada retazo a $ 0.80 y $ 0.40
RETAZOS de géneros para cortinas, cada retazo a $ 0.80 $ 0.40
RETAZOS de lienzos de diferentes tamaños, cada retazo, a $ 1.20

NUEVA PARTIDA DE 10,000 RETAZOS DE FELPA DE COLORES en dibujos muy bonitos, especial para cojines y muebles, cada retazo a $ 3.00 y $ 2.00

De este artículo vendimos en un solo día en la anterior liquidación de RETAZOS, más de 15,000 RETAZOS.

10,000 RETAZOS DE CRETONAS muy gruesas y en dibujos de gran novedad, cada retazo a $ 2.90 y $ 1.90

Además hay 100,000 RETAZOS más de satines, popelinas, géneros para visillos, cañamazos y muchos otros artículos que liquidaremos a precios botados.

HEMOS RECIBIDO 1,000 piezas de velo liso de hilo muy fino, en todos los colores, en 110 de ancho, el metro, a $ 3.60

10,000 piezas de velos de hilo, dibujos egipcios, en 110 de ancho, el metro, a $ 2.90

10,000 piezas brines lisos en todos los colores, ancho 1 metro, el metro a $ 1.80

No tema las aglomeraciones, pues con el aumento de personal y las reformas del local, podemos atender rápidamente a 5,000 compradores.

Hoy abriremos a las 9 y media A. M.

ALMACENES DE LIQUIDACIONES (S. A.)

ESTADO 135

La noche trágica condujo a González al Cementerio

SIN EMBARGO, ANTES DE DAR EL ULTIMO SUSPIRO, DIJO A SUS PARIENTES QUIEN ERA EL AUTOR DE SU MUERTE

Y A PESAR DE SUS ROTUNDAS NEGATIVAS. CHACON FUE CONDENADO POR EL JUEZ SUMARIANTE Y HOY DEBERA INGRESAR A LA PENITENCIARIA

El Juzgado del Crimen de Los Andes ha remitido con fecha de ayer a Santiago para que ingrese a la Penitenciaría al reo rematado Roque Chacón Muñoz, a quien se condenó a la pena de cinco años un día de presidio por la muerte de Manuel González y a sesenta y un días por lesiones a Clodomiro Suco.

El reo Chacón se encuentra actualmente detenido en la Sección correspondiente esperando que el Juzgado del Crimen de turno coloque el "cúmplase" de rigor a la sentencia, a fin de que sea recibido en el establecimiento penal a que viene destinado.

Según los antecedentes que acompaña a la remisión del reo y de los cuales ya tiene conocimiento la justicia de Santiago, estractamos los siguientes datos que permiten darse cuenta del hecho que fué acusado y por el cual se le condenó.

LA NOCHE TRAGICA

El 6 de Febrero de 1921, cuando las sombras de la noche ya cubrían con su denso manto las calles del pueblo, se formó un grave desorden frente al negocio de Manuel Prado y en el que tomaron parte varios individuos.

Consecuencia de ese desorden y de la pendencia que le siguió, fueron las heridas que recibieron Manuel González, Clodomiro Suco y Roque Chacón Muñoz.

González falleció poco después a consecuencia de las heridas y los otros sanaron sin más graves consecuencias.

La policía tan pronto como tuvo conocimiento de este grave suceso inició las investigaciones para descubrir las causas que lo originaron y detener a los que aparecieran culpables de la muerte de González.

Y esas investigaciones dieron el resultado que el lector va a conocer.

LAS DECLARACIONES

Aprehendido Chacón como presunto culpable del homicidio de González, y llamado a declarar ante el juez del crimen de Los Andes espuso que esa noche al llegar al negocio de Manuel Prado se encontró

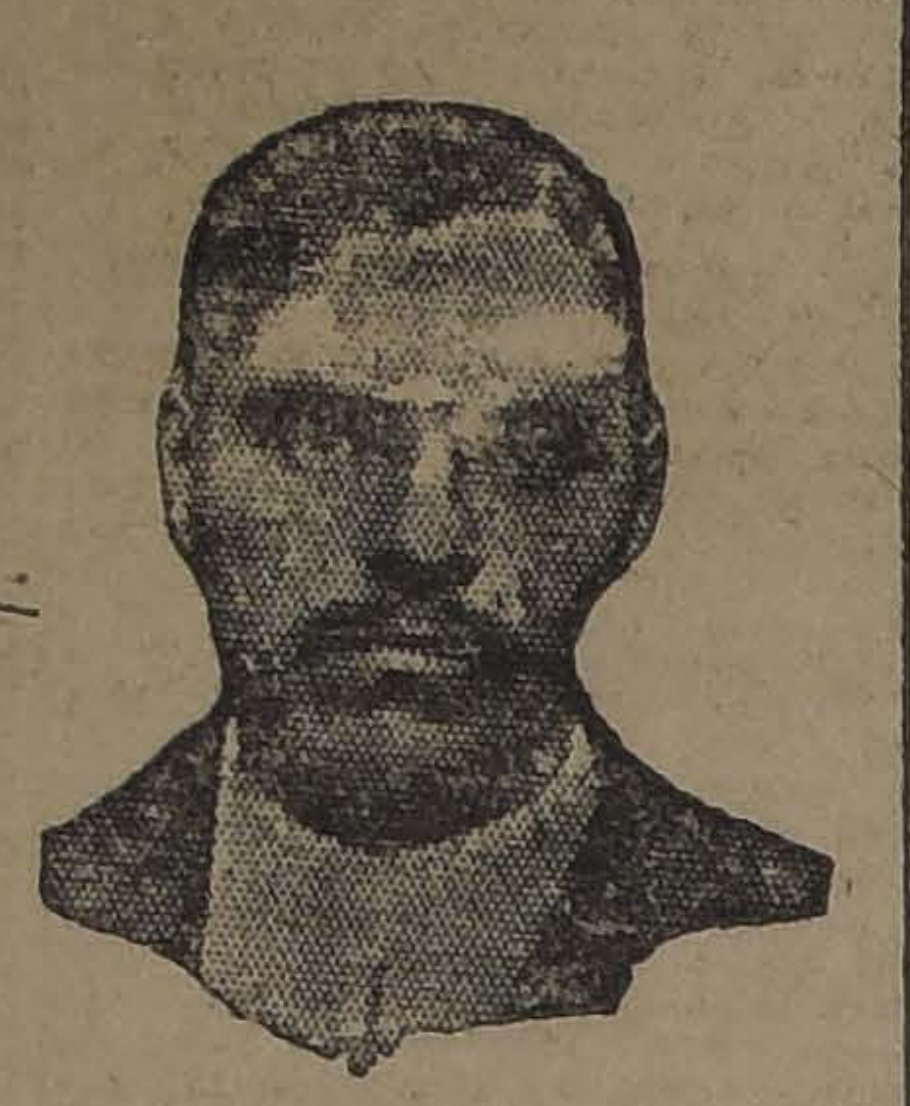

ROQUE CHACON MUÑOZ

con Clodomiro Suco, quien andaba en compañía de Manuel González y de varios individuos más.

Agregó que sin provocación alguna de su parte fué agredido por los sujetos indicados y que Suco le dió de puñaladas una de las cuales le hirió en un ojo.

Al sentirse herido emprendió la fuga y no sabe más hasta los momentos en que fué detenido por la policía.

Esta declaración la abonó con los testimonios de varios individuos que dijeron haber presenciado los hechos que relataba el reo.

HABLA SUCO

Sin embargo, Clodomiro Suco, declarando ante el juez sumariante desmiente todo lo que dijo en su defensa el reo Chacón.

Según Suco las cosas pasaron de muy distinta manera a lo expresado por su rival y él fué la víctima de Chacón y de sus acompañantes, resultando con las lesiones que lo llevaron al hospital.

Frente al negocio de Prado, dijo Suco fuí agredido por el tal Chacón quien me hirió gravemente, por lo que me ví obligado a huir y lo que vieron varias personas a cuyo testimonio apelo.

Y según las declaraciones de esas personas la verdad de lo ocurrido era como lo manifestaba Suco, quien no habría sido agresor como lo decía Chacón, sino su víctima y la de sus acompañantes.

Como se ve las cosas se enredaban cada día más.

LO QUE DIJO GONZALEZ

Manuel González no compareció al tribunal, pues las heridas que recibió en la refriega aquella noche trágica lo llevaron al cementerio antes de que se iniciara el sumario para establecer las responsabilidades del caso.

Pero, en cambio, declararon varios parientes suyos, los que manifestaron que González antes de morir les había expresado que el individuo autor de sus heridas era Roque Chacón Muñoz quien lo agredió en compañía de varios otros que huyeron tan pronto como cometieron el hecho.

Y de estas declaraciones se empezó a desprender la responsabilidad de Chacón quien ingresó a la carcel de la ciudad de Los Andes de orden del juez sumariante.

CHACON RATIFICA SU NEGATIVA

Terminadas las declaraciones de las personas que aparecían conociendo de los sucesos, se llamó al reo Chacón a fin de que ratificara sus anteriores declaraciones.

Chacón expuso que mantenía sus primeras declaraciones porque eran la manifestación de la verdad. El había sido víctima de parte de Suco quien lo hirió gravemente, por lo que tuvo que huir y que ignoraba en absoluto lo que pasó después.

Y en estas declaraciones se mantuvo hasta el final del sumario que pasó poco después al Promotor Fiscal quien evacuó su dictamen, pidiendo para el reo la pena de cinco años un día de presidio por la muerte de González y la de sesenta y un días por las lesiones inferidas a Sucoo.

Devueltos los antecedentes al Juzgado se dictó sentencia y se elevó el expediente a la Corte de Apelaciones de Santiago para que conociera de ella en consulta.

LA SENTENCIA

El juez del crimen de Los Andes encargado de este proceso condenó al reo Chacón a la pena de cinco años y un día de presidio por la muerte de González y lo absolvió de la acusación del Ministerio Público respecto de las lesiones de Suco.

La Corte después de oír la opinión del Fiscal y de conocer los antecedentes aprobó la sentencia del juez de Los Andes y devolvió el proceso.

Y con el objeto de darle cumplimiento a las sentencias de primera y segunda instancia el reo Chacón ha sido trasladado a Santiago para que ingrese a la Penitenciaría lo que deberá hacer tan pronto como se cumplan las tramitaciones que faltan.

LA ODISEA DEL VIEJO MINERO

AYER ES LLAMADO AL TRIBUNAL, DONDE PRESTA UNA LARGA DECLARACION

En nuestra edición de ayer dimos cuenta que las autoridades judiciales de la comuna de Tiltil habían remitido a disposición del Juzgado del Crimen de turno al minero Francisco Durán.

Como lo dice esa información, Durán ha sido acusado por su mujer de haber asesinado hace algún tiempo a un individuo en las minas del Cajón de Maipo llamado Juan Isidro Caviedes, hecho que permanecía ignorado por la justicia.

Durán al ser aprehendido por la policía de Tiltil fué interrogado al respecto de este crimen lo que desmintió terminantemente y dando la causa a que obedecía la acusación de Edelmira Astroza.

En la mañana de ayer el juez del crimen de turno señor Aguirre interrogó al detenido respecto de los cargos que se le hacen en Tiltil y especialmente de la muerte de Caviedes cuyo desaparecimiento [illegible] se le hace.

El detenido respondió a las interrogaciones del señor Aguirre en la misma forma que lo hizo ante las autoridades de Tiltil es decir negando terminantemente el hecho de que se le acusa y aun exponiendo que ni ha conocido jamás el tal Caviedes.

De orden del juez señor Aguirre el detenido pasó a la Sección de Detenidos donde se le mantendrá hasta que quede en claro la grave acusación que pesa en su contra.

Un chico que perece ahogado

Los carabineros de Providencia dieron cuenta en la mañana de ayer al Juzgado del Crimen de turno de haber perecido ahogado el niño de los años de edad llamado Custodio Ramírez.

Por el interior del sitio ubicado en Avenida Providencia No 1808 pasa un canal y allí cayó el chico en un momento de descuido de su madre doña Albina Jiménez.

Las aguas se llevaron al chico el que fué extraído como a dos cuadras del lugar de la caída por los carabineros cuando ya era cadáver.

Acusada de estafa, ingresa a la Casa Correccional

Don Cecilio Molleda se ha presentado a la justicia acusando de estafa a Elena Hernández y de Palacios.

La estafa consistiría en que la Hernández hizo mal uso del valor de los arriendos de una propiedad del denunciante.

El juez señor Aguirre ordenó la detención de la Hernández la que ingresó a la Casa Correccional.

El valor de los arriendos que no entregó al señor Molledo subiría a la suma de 7 mil pesos.

Los sucesos de Lampa

En la mañana de ayer el juez señor Rondanelli continuó ocupándose del proceso que instruye sobre los sangrientos sucesos de Lampa.

La defensa del testigo don Francisco Riquelme solicitó la excarcelación bajo fianza de éste, la que fué al promotor fiscal para su informe trámite que ya está hecho y que es absolutamente favorable para el detenido.

El reo Aguirre, actualmnete en libertad provisoria hizo también al Juzgado una presentación en defensa suya.

En la calle Aldunate

La Sección de Seguridad hizo una recogida de individuos sospechosos que sorprendió en un lugar de la calle de Aldunate.

Se cree que con esta detención se descubrirán algunos hechos que aún permanecen en el misterio.

[illegible] a varios guardianes

A las 9 P. M del día 14 del presente, Segundo Contreras Ramírez Huemul 2018, fué agredido con cuchillo por Francisco Guzmán Zúñiga, infiriéndole éste nueve heridas graves, por cuyo motivo fué enviado a la Asistencia Pública, emprendiendo el hechor la fuga, una vez cometido su crimen, en unión de su mujer Aurora Abarca Cabrera y de una hermana.

El guardián 2.o Juan A. Martínez el dragoneante Luis Díaz y los guardianes 3.os Lindor Bravo y José Carvajal, todos de la 4.a Comisaría que se encontraban de comisión de paisanos, fueron encargados de la investigación de este delito aprehendiendo momentos después a la Abarca quien fué conducida a la Comisaría.

Después de una tenaz negativa de parte de esta mujer, el sargento Martínez pudo establecer que el hechor había huido al barrio de la 11.a Comisaría. Inmediatamente se trasladó con los demás guardianes al radio indicado y a las 3 de la madrugada aprehendió a Guzmán en casa de Manuel Zúñiga Antonio Varas 542 siendo puesto a disposición del Juzgado confeso de su delito.

Como la actuación de estos empleados es meritoria y digna de tomarse en cuenta, ya que no escatimaron sacrificios ni en sus horas de descanso, la Prefectura los felicitó por medio de la Orden del Día.

La estafa al Banco de Chil

COMO OPERABAN LOS EMPLEADOS CULPABLES SIGUIENDO EL SISTEMA DEL INVE

La oportuna intervención de dos inspectores del Banco descubre la trama

En nuestra edición de ayer dimos cuenta de la estafa que algunos empleados del Banco Chile, sucursal Estación, estaban cometiendo contra la oficina en que servían y la intervención que le cupo desarrollar en el mismo día a la Sección de Seguridad.

Como lo dijimos en esa edición, los jóvenes señores Armando Perce Vargas Hernán de la Carrera Correa y Enrique Barril Infante fueron detenidos por los agentes encargados de las pesquisas por existir en contra de ellos la comprobación de su culpabilidad, los cuales fueron después remitidos a la Sección donde permanecieron ayer todo el día en calidad de incomunicados.

EN QUE CONSISTIA LA ESTAFA

Nuestras investigaciones nos permiten comunicar a los lectores de "La Nación" la forma como estos empleados llevaban a cabo la defraudación que a pesar de ser demasiado sencilla no deja de ser interesante.

Correa de la Carrera que aparece como el principal autor de la estafa y que venía operando desde hace varios años se hizo abrir una cuenta en la Caja de Ahorros obteniendo su respectivo libreto de cheques.

Cuando creía oportuno defraudar alguna suma que por lo general no era de mucha importancia, extendía un cheque que un amigo suyo se encargaba de cambiar en la sucursal Estación del Banco de Chile donde el girador era empleado y quien se encargaba de despedazarlo adulterando después las cantidades respectivas.

BUSCANDO COMPLICES

En vista del buen resultado obtenido por la inversión y con el objeto de hacerla más práctica, de la Carrera se buscó un cómplice entre sus mismos compañeros de oficina.

Este cómplice lo encontró en la persona de Armando Perce Vargas, quien una vez que conoció el sistema lo encontró favorable y aceptó las proposiciones.

En seguida y sin decirle una palabra al anterior, el autor del sistema se lo dió a conocer a otro compañero, Enrique Barril Infante, quien entró también en combinación pero sin sospechar que pertenecía a la misma el ya iniciado Perce.

De esta manera de la Carrera tenía dos cómplices que le ayudaban en hacer desaparecer sus cheques y que le propinaban pingües utilidades.

Y como esta operación se estaba haciendo hace ya varios años la defraudación alcanzaba a una gruesa cantidad de dinero.

VOZ DE ALARMA

En estas circunstancias los inspectores de sucursales del Banco de Chile, señores Guillermo Lagreze y Rafael Gómez iniciaron, en desempeño de sus cargos, una inspección a la Sucursal Estación.

Revisando los libros pudieron comprobar que algo grave ocurría porque las cantidades adulteradas por los miembros de la Asociación no pudieron permanecer ignoradas eternamente.

Y cuando tuvieron la convicción de que en esa oficina se estaba cometiendo la defraudación ya dicha, dieron cuenta del resultado de sus investigaciones al Directorio Banco.

En el acto los jefes de la ción bancaria procedieron a pasos necesarios para que cho no quedase impune y so a la Sección de Seguridad.

LAS INVESTIGACIONES

Tan pronto como la Seguridad se impuso de este cio, inició las investigaciones de descubrir a los culpables con el monto de lo defrau

Los detectives encargados pesquisas, especialmente Monti, se pusieron en activo jo a fin de descubrir la trama que a los pocos días ya esta cifrada.

Se detuvo a los empleados bles, los que confesaron toda ticipación que les corre la defraudación y la forma estaban llevando a cabo y la misma que queda relatada tas columnas.

Conducidos a la Sección de ridad han permanecido día en sus respectivas celdas.

A DISPOSICION DE LA JU

En el día de ayer los policiales que tienen a su investigación de este fraude paron en continuar las dilig encaminadas a dejar en claro pabilidad de los empleados dos y en practicar algunas gaciones en la oficina central Banco.

Y como ya se tiene toda vestigación terminada, tal sean puestos en conocimiento juzgado los hechos que estamos latando y a su disposición los nidos.

SALIO SALIO

CARRIL-NAVAL

OVALADO - AMBRE $ 020. Cajetilla; OVALADO - CORCHO $ 0.40 Cajeti

MIRE

..Usted está pobre porque quiere.

No le haga caso a nadie y compre hoy mismo un Bono de

"LA PODEROSA"

para el Sorteo del 25 de ENERO próximo.

VALOR DEL BONO: UN PESO

que usted desperdicia en cualquiera bagatela sin beneficio práctico alguno.

Muchos han cambiado de situación debido a

"LA PODEROSA"

¿Por qué a usted no le puede ocurrir lo mismo?

Deje el pesimismo y la duda a un lado.

Acuérdese que si su Bono no le sale premiado en el Sorteo del 25 DE ENERO entra a tomar parte gratuitamente en el

SORTEO ANUAL

del 28 de Febrero de 1924, en que se reparten 470 premios con un total de 50,000 pesos y con un premio mayor de

10,000 PESOS

Convénzase que no hay nada actualmente en el país para usted tan beneficioso como los sorteos de "LA PODEROSA".

Pida hoy mismo folletos explicativos en cualquiera de nuestras sucursales o Agencias de Santiago o provincias

CONCURSO DE OPINIONES

Si quiere usted ganarse un buen premio en dinero sin desembolsar ni un solo centavo, pida las "Bases del Concurso" y el folleto de los "DOCUMENTOS" en cualquiera de nuestras oficinas, SON ABSOLUTAMENTE GRATIS

Podrán tomar parte todas las personas que sepan leer y escribir.

Las opiniones que se envíen se clasificarán en tres grupos, a fin de que todos tengan las mismas probabilidades de ganarse un premio

Aunque sea por curiosidad pida las Bases

Estamos seguros que al conocerlas se entusiasmará y enviará también su "OPINION".

El Concurso se cerrará el 1.o de Marzo

"La Poderosa"

TEATINOS 339

B. FERRAN.

EL BUEN FUMADOR no gasta otro PAPEL DE CIGARRILLOS sino el de BRAUNSTEIN Frères — PARIS

Zig-Zag

Proveedores del Estado Francés y de las principales fabricas chilenas para PAPEL de CIGARRILLOS en bobinas

Fuera de Concurso Londres 1908 - Turín 1911

FUMADORES, Exijan en todos estancos el Zig-Zag

MATAMOSCAS

N.o 13

Mata millones y millones. Solicítelo en las principales Boticas, Mercerías y Almacenes.

Agente General:

Aug. O. Bohme y Cía.

SANTIAGO

Huérfanos 710. — Casilla 1163

SE VENDE SANDIAS Y MELONES

por carros, puestos Estación Colina. Los interesados pueden dirigirse al Administrador del FUNDO LO PINTO, COLINA, o al agente en Santiago don

CARLOS MULLER — Casilla 2955

OFICINA BANCO ANGLO, N.o 15, TERCER PISO

PARA EL VERANEO

Llegó gran surtido de

LINTERNAS Y PILAS DE REPUESTOS "EVEREADY"

Precios bien bajos.

RAAB, ROCHETTE, ROCA & Cía.

ESTADO 235, SANTIAGO. —:— BRASIL 384, VALPARAISO.

CON SOLO 15 PESOS Semanales

COOPERATIVA DE MENAJE

CLUBS CON SORTEOS SEMANALES

Servicios Porcelana Marca "Rosenthal"

De la mejor marca alemana, garantidos en dibujos y modelos de última moda.

VISITENOS para ver los completos muestrarios que poseemos.

Agustinas 1060. — Santiago.

JULIO VIDELA L. y Cía. Ltda., Administradores.

Todo hogar elegante y que desee presentar una mesa apropiada a su situación social, debe adornarla con nuestras PORCELANAS MARCA "ROSENTHAL".

De Provincias

SOLICITENOS CATALOGO

— A —

Casilla 349, Santiag

Donde podrá imponerse de los divers artículos que ofre mos por cuotas sem nales.

RELOJES LONGINE

VICTROLAS PORTA TIL "DECCA"

VICTROLA DE SA LON 'SONORA'

Se precisan Agen

LA NOTA DEL DIA

Es la Gran Liquidación

:: Que Ofrece la Casa ::

EMILIO DELPORTE & Cía.

Grandes Oportunidades para Hoy y Mañana

Cortes de Vestidos desde $ 4.- el Corte

Visiten la Casa

Bandera Esquina Rosas

AUTOMOVILISMO

EL CIRCUITO ROSARIO-SANTA FE - ROSARIO

BRILLANTE TRIUNFO DE LOS ARGENTINOS RAUL RIGANTI Y BERNARDO DUGGAN, CONDUCIENDO MAQUINAS "HUDSON"

Ambos baten el récord en la distancia con 3 horas, 30'7 4|5 y 3 horas 46'7 2|5"

El Premio "Regularidad" lo obtiene el señor Fernando Neri, en "Studebaker"

Por séptima vez se corrió últimamente en Argentina la clásica carrera automovilista por la disputa de la Copa Kade, que se realizará anualmente en el trayecto Rosario-Santa Fé-Rosario, organizada por el Club de Gimnasia y Esgrima de esa ciudad.

El triunfo correspondió en esta emergencia a uno de los más destacados deportistas argentinos, señor Raúl Riganti, conduciendo un

Sr. RAUL RIGANTI, VENCEDOR DE LA PRUEBA Y SU ACOMPAÑANTE Sr. J.JUNCADELLA

Hudson, quien logró batir el record que detentaba Serra Lima alcanzando a 3 horas, 30' 7 4|5" lo que constituye una performance de gran importancia si se considera que los caminos no estaban en condiciones como para quebrar un record.

Hay que tomar en cuenta además, que Riganti, acompañado por un debutante en el arte de "pegar saltos" al lado del conductor, marcó en el viaje de ida, 1 hora 50' 30", habiendo tumbado su coche en Oliveros, donde trás de un salto Riganti tuvo que acompañar su coche a una zanja, para sacarlo de ahí en pocos minutos, cambiar una rueda que se le había roto y seguir su marcha. El viaje de vuelta lo hizo en 1 hora 39' 47".

El segunda puesto perteneció al excelente gentleman, señor Hernando Duggan, también en "Hudson", quien empleó en la ida, 1 hora 57' 48", y 1 hora 47' en la vuelta o sea en un total de 3 horas 46' 7 2|5". También quebró el record de Serra Lima que era de 3 horas 50' 38".

Un doloroso contratiempo restó parte del brillo del gran circuito. Antes de entrar en el pueblo de San Lorenzo, el automóvil dirigido por don Juan Carlos Casas, representante del Club Gimnasio y Esgrima de Rosario, efectuó un patinaje chocando contra la alcantarilla, dando varias vueltas, falleciendo el piloto momentos después. La muerte de este distinguido deportista ha causado honda consternación. Pertenecía a una de las principales familias de Rosario.

LOS COMPETIDORES

Intervinieron en la competencia, 16 concursantes a saber:

Bernardo Dugán, en Hudson; Carlos Monetta, en Hupmobile; José Cazueve, en Star; Rodolfo Tettamanti, en Hudson; Eduardo Zunino, en Nash; Mariano de la Fuente, en Studebacker; Eduardo Luro, en Packard; Rodolfo Crola, en Studebaker; Ernanno Blancherdi, en Chandler; Oscar Onetto, en Hupmobile; Domingo Nucci, en A. S. O.; Eduardo Pedrazzini, en Ford; Raúl Riganti, en Hudson; Pedro Laitano en Chevrolet; Fernando Neri, en Studebacker, y Juan Carlos Casas, en Hudson.

EL ORDEN OFICIAL DE LLEGADA

No menos de 15,000 personas presenciaron el desenlace de la gran contienda, cuya clasificación final fué la siguiente:

1.o Raúl Riganti, en Hudson, con 3 horas 30' 7 4|5", (Record).

2.o Bernardo Duggan, en Hudson, con 3 horas 46' 7 2|5".

3.o Eduardo Zunino, del Club Gimnasia y Esgrima de Rosario, en "Nash", con 3 horas 51' 1".

4.o Mariano de la Fuente, del mismo Club anterior, en Studebaker, con 3 horas 51' 49 2|5".

5.o Domingo Ducci, del Club A. I. Morteros, con 4 horas 4 1|5".

6.o Fernando Neri, del Automóvil Club Argentino, en Studebaker, con horas 8' 51 2|5".

7.o Eduardo A. Luro, del Automóvil Club Argentino, en Packard, con 4 horas 12' 45".

8.o Rodolfo Tettamanti, en Hudson, con 4 horas 13' 30 2|5".

De los demás competidores, Carlos Monetta abandonó la prueba poco después de pasar el pueblo de Coronda; José Cazueve, en Monje, por rotura de la punta del eje; Blanchardi en un bache, sufrió la rotura de una pieza en el freno, debiendo abandonar la prueba cuando se encontraba en Sause Viejo, y Oscar Onetto, por desperfectos, en San Lorenzo.

UN PREMIO ESPECIAL STUDEBAKER

El señor Fernando Neri, que dirigía un Studebaker recibió un premio especial y medalla de oro por haber alcanzado mayor regularidad en la marcha.

ATLETISMO

EN HONOR DE FERNANDO PRIMARD

LA MANIFESTACION DE HOY ORGANIZADA POR EL SANTIAGO ATLETICO

Esta noche, a las 10 P. M., se festejará en el Café Glanz, al deportista señor Fernando Primard, por su constante y destacada actuación en las pistas atléticas.

El Santiago Atlético, colectividad a la cual pertenece el señor Primard, ha querido en esta oportunidad estimular los esfuerzos de uno de sus elementos de más indiscutible valer.

A esto y mucho más es acreedor Fernando Primard, que torneo tras torneo progresa visiblemente, mejora su estilo y siempre está preocupado de producir una mejor performance.

En nuestro ambiente hacen falta deportistas de la talla del festejado de hoy, que ponga al servicio de la cultura física nacional, todo su entusiasmo y juveniles energías; en esta forma podríamos conservar los puestos de avanzada en el deporte sud americano.

Las simpatías que en esta forma se ha conquistado Primard han dado motivo para que sean numerosas las adhesiones que se han recibido y todo hace presagiar que el homenaje de hoy alcanzará especial brillo.

CENTRO DEPORTIVO FLAMENGO.— Se cita a junta general para mañana, a las 9 P. M., en los salones de "El Diario Ilustrado". En esta reunión se hará cargo el nuevo Directorio.

CENTRO SPORTIVO ATLANTIDA.— En sesión pasada, se aceptó la renuncia de secretario presentada por el señor Carlos Gorigoitía y se nombró por aclamación al señor Juan Valiente.

Se nombró una comisión de fiestas para que organice fiestas en beneficio de la institución.

Citar para hoy, a junta general, para tratar sobre varios asuntos de importancia y hacer la repartición de premios obtenidos en la Asociación Atlética de Santiago.

Se ruega la asistencia y puntualidad en la hora.

FOOTBALL

Liga Metropolitana de Deportes

SESION DE CONSEJO

De orden del señor Presidente y conforme a los reglamentos, cítase a sesión ordinaria de Consejo, para los días Domingo 20, Lunes 21 y Martes 22 del presente, a las 9.30 P. M., en los salones de "El Diario Ilustrado", en primera, segunda y tercera citación, respectivamente.

TABLA

1.o Memoria anual leída por el señor presidente.

2.o Balance presentado por el señor tesorero.

3.o Elección de directorio para la temporada próxima, y

4.o Asuntos varios.

voto los delegados debidamente acreditados de los siguientes clubs:

Green Cross, Santiago National, Magallanes, Gath y Chaves, English, Gold Cross, 1.o de Mayo, Escuela de Aviación, Escuela Normal, Maestranza, Jorge V., Miraflores, Buque y Maderas, Capitán Prat, Concha y Toro, Unión Cordillera, Star Valparaíso, Unión, 1.o de Mayo Juvenil, Unión Pedro Mira, San Bernardo, Mc. Kay, Wellington, Unión Santa Elvira, Carlos Condell, Santiago Rangers, Los Carreras, José Tocornal, Alta Tensión, Small Star, Unión Santa Isabel, Toner, Enrique Magnere, Cervecerías Unidas, Zenteno, Ferrocarrileros, capitán Scott, Unión Argentina, Antonio Ferrer, Lautaro Atlético, General Korner Adolfo Schiack y Remington.

GENERAL BORGOÑO F. C.—El General Borgoño F. C., ha elegido el siguiente Directorio para el presente año:

Presidentes honorarios: señores Vicente Adrián y Diego Escanilla.

Socios honorarios: señores Eduardo Correa y Arturo Gutiérrez.

Presidente efectivo, señor Rafael Vergara S.

Primer vice-presidente, señor Ramón Mancilla O.

Segundo vicepresidente, señor Ramón Vergara C.

Tesorero, señor Enrique Rohdis K.

Protesorero, señor Julio Jiménez J.

Secretario, señor Emeterio Aguirre F.

Prosecretario, señor Oscar Suau S.

Directores: señores Oscar Soto J., Enrique Román y Gregorio Avila.

Capitán 1.o, señor Segundo Lillo F.

Capitán 2.o, señor Manuel Pino.

Capitán 3.o, señor Eduardo Lara

Capitán 4.o, señor Manuel Flores.

TENIENTE GODOY INFANTIL F. C.— Este club ha elegido el siguiente directorio para el presente año.

Presidentes honorarios señores: Dagoberto Godoy y Desiderio Mella, vices :señores Manuel Droguett y Oscar Vea V. Directores, señores Luis Droguett y Manuel Vergara.

Presidente efectivo, don Francisco Bravo; vice-presidente, señor Delfino González; secretario, señor Guido Vera; pro-secretario, señor Enrique Catalán; tesorero, señor Luis Baeza; directores, señores: Tulio Zamorano Luis Pinto y M. Santander. Capitan primer equipo, señor Luis Pinto; vice, señor E. Catalán; capitán segundo equipo, señores Guillermo C. Méndez y Aníbal Valdivia; utilero general, señor D. González; delegado ante la Liga Infantil, señores Guido Vera y Luis Baeza.

Deportista enfermo

En el Pensionado del Hospital de San Vicente, será operado hoy, de una grave afección interna, el eximio footballista, miembro del Audax Club Sportivo Italiano, señor Guillermo Yacoponi.

Hacemos votos por su pronto restablecimiento.

KALIF
CIGARRILLOS
EGIPCIOS
$ 1.60

EXCURSIONISMO

EL CAMPEONATO DEL JORGE MATTE

Mañana quedarán cerradas definitivamente las inscripciones para el campeonato de Las Cruces, que se efectuará desde el próximo Domingo hasta el 27 del actual.

El Directorio se ha ocupado de confeccionar un atrayente programa compuesto de ejercicios gimnásticos, de natación y atléticos; excursiones a los alrededores y buenas charlas.

CENTRO DEPORTIVO LOS PIRINEOS.— Se reunión antenoche y tomó los siguientes acuerdos:

1.o Trasladar su Secretaría a calle Serrano 621, local cedido por el señor Luis Mandujano T., a quien se acordó agradecer su gentileza; 2.o, efectuar mañana Sábado la excursión al San Cristóbal, a la cual se invita a todos los socios y a sus familias. Punto de reunión: 10 de Julio 1081, a las 9 P. M.; 3.o continuar abiertas las inscripciones para el paseo familiar campestre; 4.o invitar desde el próximo Lunes a todos los socios al nuevo local; 5.o. Reunirse hoy a las 9.30 P. M. para finiquitar la excursión al San Cristóbal.

CUERPO SANTIAGO. — El Directorio está citado para hoy Viernes a las 9 1|2 en la Secretaría.

—Mañana, aprovechando la luna llena que habrá, los socios harán una excursión al Cerro San Cristóbal. Punto de reunión, Plaza Italia, a las 9 P. M.

—La comisión de deportes compuesta por los señores Pedro Alduncci, Armando Paulau y Carlos Briones está citada para hoy Viernes en este diario, a las 9 1|2 P. M. con el objeto de tomar diversos acuerdos para el buen desempeño de su cometido.

CUERPO CHILE-ESPAÑA. — Se cita a excursión para mañana a las 10 P. M. Punto de reunión, la Secretaría.

CUERPO EXCURSIONISTA CAUPOLICAN.—La excursión paseo que debía efectuarse el Domingo 20 del presente, ha sido suspendida.

Se cita a junta general de socios para el Domingo, en la que se tratarán algunos puntos muy importantes para la buena marcha de la institución. La excursión se llevará a cabo el Domingo 27 de este mes, para la cual continúan recibiéndose en la Secretaría las inscripciones.

CICLISMO

La carrera y paseo campestre a Malpú de "El Globo"

El Domingo próximo, desde la estatua de San Martín, a las 7 A. M., se dará la partida a la carrera que el Centro Sportivo El Globo ha organizado para iniciar sus actividades deportivas durante el presente año.

Para esta carrera, hay 5 valiosos premios que serán distribuídos durante el almuerzo que será servido en una de las mejores quintas de Maipú.

Una vez llegados los competidores que tomarán parte en la carrera, se dará la partida desde la plaza de Maipú al doble circuito para marchadores con tres minutos de handicap, el circuito comprende el trayecto desde la Iglesia a la Estación de dicho pueblo.

Las inscripciones quedarán definitivamente clausuradas hoy, a las 12 M. en la secretaría, Maipú 12, solamente se da este aviso a los socios que por diferentes causas no hayan hecho aún su inscripción.

Se advierte a los socios y adherentes inscritos, que deberán encontrarse en la Estación Alameda a las 7 1|2 A. M.

LA EXCURSION REGLAMENTARIA DEL CHACABUCO.— El próximo Domingo efectuará el Club Chacabuco una excursión a Pudahuel en honor de los corredores Humberto y Marcos García, haciéndose extensiva dicha manifestación al corredor Custodio Ibarra, con motivo de ausentarse de la capital.

El Directorio del Club acordó al mismo tiempo efectuar una carrera interna sobre caminos, para todo competidor; la partida será de Matucana esquina San Pablo a las 9 A. M.; las inscripciones están a disposición de los interesados en A. Prat 103 y San Diego 498, su valor es de $ 7 con derecho a almuerzo y once. Se pone en conocimiento de las personas que deseen asistir con sus familias, pueden tomar el ferrocarril a Pudahuel que sale a las 8. A. M. y 10 A. M. de Matucana esquina Mapocho.

EL TORNEO INTERNO DE LA UNION DEPORTIVA ESPAÑOLA.—El Domingo a las 8 A. M. se verificará el 4.o torneo del campeonato interno, que tanto entusiasmo ha despertado entre los socios del Club.

Se ha fijado esta hora para que los participantes no sufran los efectos del calor que ahora hace.

El Directorio acordó dar premio a todos los competidores que obtengan puntos.

Las inscripciones hay que rehacerlas en San Diego 690.

LAS "5 HORAS" SE CORRERAN EL DOMINGO

ENTUSIASMO QUE REINA POR PRESENCIAR SU DESARROLLO

El torneo se iniciará a las 12.45 P. M., en el Velódromo del Barcelona, San Pablo 4848

Nuestro público, convencido de la importancia de la prueba del Domingo, concurrirá a estimular con su aplauso a sus favoritos y éste será el mejor premio para los vencedores.

Los organizadores han tomado toda clase de precauciones, a fin de procurar comodidades a los espectadores, tanto en los medios de locomoción como en las localidades, ya que la espectación pública ha crecido de acuerdo con la importancia del torneo y los competidores que concursarán.

LAS INSCRIPCIONES

Estas se recibirán únicamente hasta mañana, en San Antonio N.o 150, y es necesario que se indique el nombre del entrenador de cada equipo, a fin de que reciban las instrucciones del caso y soliciten la ubicación de su carpa, etc.

LA PARTIDA DE LA PRUEBA

La partida de la carrera se dará a las 12.45 P. M., en punto, por lo que se ruega a los corredores, jueces, entrenadores, etc., se sirvan encontrarse en el local, a las 12.30.

Sr. ALBERTO BENITEZ, campeón porteño, que participará en la prueba.

También se advierte que los organizadores por ningún motivo postergarán la hora de largada.

LOS PREMIOS

Desde ayer se exhiben en San Antonio N.o 150, los valiosos trofeos que se disputarán en las carreras, lo que viene a corroborar la seriedad de los Clubs que han organizado estos dos últimos torneos.

LOS COMPETIDORES

Todos los Clubs se encuentran empeñados en presentar lo más seleccionado entre sus elementos, pues se sabe ya que vendrán dos equipos de Valparaíso, que serían formados por los señores Benítez-Abeleida y Gutiérrez-Maillard, destacados exponentes del ciclismo porteño, que tienen magnífica chance en la prueba. Mañana publicaremos la lista definitiva de los concurrentes.

EL SORTEO

El sorteo del reloj de bolsillo entre los asistentes a estos torneos se efectuará en el mismo velódromo el Domingo.

CITACIONES

Capitán Scott Infantil F. C. — Junta general para hoy, a las 9 P. M. Local: Teatro Condell. Se encarece la asistencia al presidente y secretario.

Atlético Siemens Schuckert F. C. —Junta general para hoy, a la hora y local de costumbre.

Miraflores F. C.— Junta general para hoy, a las 8 1|2 P. M., en su secretaría, Crédito 488.

Santiago Rangers F. C.— Junta general para hoy, a las 9 P. M., en "El Diario Ilustrado".

Las personas que tengan en su poder talonarios de rifa, que este club llevará a efecto el próximo Domingo, deben entregarlos en esta sesión.

La rifa se efectuará en Purísima 213.

Almirante Simpson F. C.— Junta general para el Domingo, a las 10 A. M., en Toesca 2031, casita 3.

Tabla: elección nuevo directorio.

Crema Almendrina
Hermosea maravillosamente el cutis

VIERNES 18
SABADO 19

Grandes Oportunidades
EN LA
FABRICA de CATRES

COJINES de lindas cretonas, dibujos y coloridos de gran fantasía, c|u. $ 7.80

Catres de Bronce
de una plaza, modelos curvados, muy elegantes, a $ 234, y
$ 178.00

Catres de Bronce
lo más moderno y grueso que se fabrica, para 2 plazas, $ 345; de una y media $ 295, y de 1 plaza,
$ 275.00

Colchas de color
tejido nido de abeja, tamaño 170 x 230, $ 21.60; y de 140 x 190
$ 14.50

Frazadas Españolas
de pura lana, tamaño grande
$ 31.80

Colchones de Algodón
cardado con lana, confeccionado con buen cotí para 1 plaza
$ 48.00

Cotíes Listados
colores garantidos, tejido muy firme, el metro $ 6.80, y
$ 4.80

Colchas Blancas
tejido crochet con flecos tamaño 160 x 220, $ 19.80 y 150 x 2
$ 15.60

Crea Escocia
de rica calidad, ancho 160 cts., el metro $ 4.80 y de 190, mt.
$ 7.90

MANTELES
de rico damasco italiano de 160 x 160,
$ 16.80

CARPETAS
redondas con bordados de color, de gran novedad
$ 32.50

COCHES
de paseo plegables para guagua de procedencia inglesa, a $ 220, y
$ 180.

DELICIAS ESQUINA AVENIDA ESPAÑA
TELEFONO 2817 — CASILLA 3224

EL TEATRO ENTRE LOS OBREROS

IMPORTANTES DECLARACIONES QUE EN ESTE SENTIDO NOS HACE EL AFICIONADO SEÑOR RAFAEL ROCCO

Es indudable que dentro de aquellas colectividades sociales que se dedican al teatro, se ha venido notando durante este último tiempo, cierto decaimiento, debido en gran parte, a la falta de cooperación entre los aficionados.

Otras de las razones que se dan a este estado de cosas, es la desinteligencia que se nota en el manejo interno de ciertos cuadros artísticos.

En estas circunstancias, en la tarde de ayer nos apersonamos al conocido aficionado señor Rafael Rocco.

Ante nuestras primeras interrogaciones, el señor Rocco nos dice más o menos lo siguiente:

"Francamente que es sensible que dentro de los aficionados al arte teatral, exista cierto egoísmo que va naturalmente contra toda obra que progresa, que se pudiera desarrollar."

"Tenemos una institución dirigente del arte teatral obrero, cual es la Asociación, a cuya organización tengo la honra de pertenecer. Esta colectividad, que se ha visto también privada de poder desarrollar su magnífico programa de labor, debido a que en su seno se ha notado ese egoísmo que a nada bueno conduce."

"En la actualidad, la Asociación atraviesa, puede decirse, por un estado de decaimiento social. Su labor dentro de los demás organismos obreros, no se hace notar en una forma como debiera serlo

Ahora que en la Asociación hay hombres entusiastas y decididos como son los señores Arturo Díaz,

Sr. RAFAEL ROCCO C.

Luis Lara, Ramón Medina; muy particularmente el señor Francisco Ramírez, creo que la institución puede desarrollar a entera satisfacción, todos los ideales que sustentarán sus organizadores."

"Desde luego, considero que debieran iniciar activas gestiones para poder unificar bajo el estandarte social de la Asociación, a todos los conjuntos que trabajan en Santiago, ya que la Asociación, es la única colectividad que encarna en forma precisa, todas las aspiraciones de los que trabajamos en las tablas..."

"Otra obra de magnífico provecho para la Asociación, sería que las personas antes citadas, dieran debido cumplimiento a un acuerdo que se tomara hace algún tiempo, en el sentido de llamar nuevamente a su seno, a varios aficionados que, por motivos meramente personales, abandonaron las filas de la organización. Ellos son los conocidos artistas obreros Luis Parra, Julio Román, Ernesto Encina, José M. Arce, Marcelino Díaz, Ernesto Adorni, Pedro Lamazue y otros que por el momento no recuerdo."

"Yo, creo que con todos estos elementos unidos a los que cuenta actualmente la Asociación se puede llegar a la realización de un programa vasto, que significará positivos beneficios para todos los aficionados de Santiago."

"No quiero terminar esta exposición, nos dice el señor Rocco, sin que antes haga algún recuerdo de lo que estamos presenciando entre los artistas obreros. Sabemos el estado de enfermedad en que se encuentra nuestro viejo amigo Manuel Vache. Si todos estuviéramos fuertemente unidos, ya habríamos llegado hasta su lecho, llevándole una ayuda que en estas circunstancias, se aprecia debidamente.

También debo tener un especial recuerdo y profundo respeto, hacia el malogrado artista nacional Arturo Bührle.

Ante la lamentable desgracia que le ocurre, considero que los aficionado no debemos permanecer indiferentes y estamos obligados por sentimientos de alma, a ayudar a este artista que era gloria del arte nacional, y a cuya obra debemos también gran parte los que conocemos en el arte teatral.

EL PROXIMO COMICIO NACIONAL OBRERO

LO ORGANIZA LA FEDERACION OBRERA DE CHILE PARA PROTESTAR POR LA PRISION DE OBREROS POR CUESTIONES SOCIALES

Dando cumplimiento a un acuerdo tomado por la última Convención celebrada en la ciudad de Chillán, la Junta Ejecutiva de la Federación Obrera de Chile, está haciendo los preparativos necesarios para el próximo comicio nacional que se celebrará en todas las ciudades de la República.

El objeto de este gran comicio, es para protestar ante las autoridades correspondientes, de la prisión de los obreros que aún se encuentran procesados por cuestiones sociales.

Con este motivo, la Secretaría de la Junta ha enviado a las diversas Juntas Provinciales que forman la Federación, comunicaciones oficiales en las que se les da instruccion en la forma como deberán organizar esta manifestación, a fin de que ella obtenga el éxito que se desea.

El comicio, conforme al acuerdo de la Convención, se celebrará espontáneamente en todas las ciudades de la República y sus conclusiones serán entregadas al Gobierno, por la Mesa Directiva de la Junta Ejecutiva de Santiago.

Entre las diversas secciones de la Junta Provincial de Santiago, se nota un marcado interés por participar en esta manifestación.

PUBLICACIONES DE LA ASOCIACION DE CUADROS ARTISTICOS OBREROS DE CHILE

CENTRO ARTISTICO "ESTUDIO Y PROGRESO".—Por tener que tratar importantes asuntos pendientes y de urgente necesidad, se ha convocado a una sesión de junta general extraordinaria para hoy, a las 9 P. M.

Se encrece la asistencia de todos los socios y socias y muy especielmente de los miembros de la Estudiantina Independencia, por tener que resolver varios asuntos relacionados con esta última.

Se advierte que la hora de citación es a las 9 P. M. y es obligatoria la asistencia de todos los socios.

CENTRO ARTISTICO PEDRO SIENNA.—Este Centro llevará a efecto una velada literario-musical y baile en honor de uno de sus más destacados miembros. La comisión ha preparado un selecto programa en el que tomarán parte los socios más preparados de este Centro y de la Asociación de Cuadros Artísticos.

Para hoy se cita a ensayo.

PUBLICACIONES DE LA FEDERACION OBRERA DE CHILE

CENTRO CULTURAL "LA PROTECCION", DEL C. DE TRANVIARIOS.—Hoy, a las 9 1|2 P. M., como de costumbre, habrá baile familiar e instructivo para las socias.

CONSEJO DE TRANVIARIOS, SECCION VICTORIA.—Hoy, a las 9 1|2 P. M. habrá una función de gala y conferencia que la Asamblea de la Raza encargó a la doctora señorita Ernestina Pérez, sobre la enfermedad el "Varises".

CONSEJO DE I. DE TRANSPORTES.—Cítase a reunión general a todos los componentes de la Sección Ferroviarios, en especial a los de la Señalización de los Ferrocarriles del Estado, Estación Yungay, a fin de tratar lo relacionado con la separación de varios federados del servicio, sin causa justificada.

A esta reunión asistirán algunos dirigentes de la Federación Obrera de Chile.

Ha sido invitado el diputado señor Santago Labarca, Consejero de los Ferrocarriles quien ha prometido asistir a objeto de oír los reclamos que le formularán los obreros despedidos.

La asamblea se verificará en el Centro El Despertar, Matucana, esquina Rozas, a las 5.30 de la tarde

SECCION TABACALEROS. — Se pone en conocimiento de los federados los siguientes acuerdos tomados en la última sesión: cobrar un peso a cada uno para ayudar a los obreros carboníferos que se encuentran en huelga; abrir un nuevo libro de registro, y se nombró una comisión para que reciba las firmas de los federados los Martes y Jueves de 8 a 10 P. M.; el plazo para firmar es hasta el 1.o de Marzo.

Se cita a sesión para hoy Viernes a las 8 1|2 P. M.

Señorita

para oficina con buena letra y conocimientos de contabilidad se necesita.

Dirigirse por escrito a

CASILLA 120-D

E—18

HERNIAS

Bragueros elásticos, fajas con pelotas neumáticas. Piernas y brazos artificiales. Aparatos ortopédicos, muletas.

ARMANDO CHAPUIS

A. Prat 346 — Casilla 409

Unico especialista en Chile.

ACUERDOS SOCIALES

Sociedad Inválidos de la Guerra de 1879 y Veteranos del Ejército y Armada

CON TODA SOLEMNIDAD SE EFECTUARON LOS FUNERALES DE DON AMADOR JARA IBARRA.

—En la tarde de anteayer se efectuaron con toda solemnidad, los funerales de don Amador Jara Ibarra, miembro de la Sociedad Inválidos del 79 y Veteranos del Ejército y Armada, falleció el Martes último en esta capital.

Poco después de las 4 P. M., era sacado el ataud de la casa mortuoria y colocado en una sevea carroza. El cortejo formado por las relaciones del extinto y por los miembros de la Sociedad de la Sociedad de Inválidos del 79, se ponía en marcha en dirección al Cementerio General, siendo encabezado por el estandarte social.

En el Cementerio hizo uso de la palabra, elogiando las cualidades del extinto el señor Luis A. Muñoz.

El Cuerpo de Sub-oficiales del Estado Mayor General, se hizo representar por una delegación de sus miembros; igualmente la Sociedad "Miguel Angel".

Despidieron el duelo en el Pórtico del Cementerio los hijos del señor Jara y el Presidente y Secretario de la Sociedad doliente.

CENTRO SOCIAL Y DEPORTIVO "ALMIRANTE LATORRE".— Esta novel institución en su sesión del 13 del presente, tomó los siguientes acuerdos:

Nombrar una comisión elaboradora de estatutos, quedando compuesta de los señores J. Gómez, I. Rojas, L. Rodríguez R., L Castro R. y O. Véliz B

Nombrar una comisión organizadora de un cuadro artístico, por los siguientes señores: Octavio Véliz, H. Espinoza J., J. Guajardo L., L. Rodríguez R.

Llevar a efecto la velada inaugural el Sábado 9 de Febrero.

Finalmente se acordó citar a asamblea general para el Domingo próximo a las 9.30 A. M.

CONJUNTO MUSICAL Y LITERARIO "LA ARMONIA".— Se avisa a los socios del cuadro musical, que ha sido solicitado el concurso del conjunto, para mañana a las 9 P. M., por el Cuadro Artístico "Nicanor de la Sotta" (de la Población Santa Rosa), San Isidro 2320.

CENTRO "EL DESPERTAR.— Hoy a las 8.30 P. M., se efectuará la primera sesión general del nuevo Directorio.

La señora Humilde Rodríguez de Reyes

DEJA DE EXISTIR ANTEAYER EN ESTA CAPITAL

En la tarde de anteayer ha dejado de existir en esta ciudad la señora cuyo nombre sirve de epígrafe a esta crónica, esposa del socio jubilado de la Unión de los Tipógrafos, don Eduardo Reyes Castillo.

La extinta era miembro de la antigua Sociedad Unión de los Tipógrafos. También había pertenecido a otras colectividades femeninas, demostrando en todas partes un singular afecto por servir.

En la tarde de ayer fueron retirados los restos del Hospital San Borja y llevados a su domicilio, a donde fueron velados anoche. La casa fúnebre fué muy visitada por los socios de la Unión y por las relaciones de los esposos Reyes-Rodríguez.

Los funerales de la señora Rodríguez se llevarán a cabo hoy a las 4 P. M., partiendo el cortejo de la calle Gálvez 167.

Los restos de la extinta, serán depositados en el mausoleo de la Unión de los Tipógrafos.

Se invita a los funerales a los socios de la institución y a los amigos del señor Eduardo Reyes C.

—La Sociedad, representada por la Mesa Directiva, presenta al socio señor Reyes, la más sincera condolencia por la desgracia que en estos momentos le aflige.

SOCIEDAD "LA AURORA" DE S. M. DE AMBOS SEXOS. —Habiendo dejado de existir la socia jubilada de esta colectividad, señora Humilde Rodríguez de Reyes, la Mesa Directiva se hace un deber en invitar a todas sus socias y socios a sus funerales que se efectuarán hoy a las 4 P. M.

El cortejó partirá de Gálvez 167.

LA FEDERACION CHILENA DEL TRABAJO Y EL I CONGRESO DE SOCIEDADES MUTUALISTAS CATOLICAS.—El Miércoles último celebró sesión ordinaria esta entidad dirigente de las sociedades católicas. Después de oír la cuenta de la comisión calificadora, cuenta que fué aprobada en todas sus partes, se tomaron los siguientes acuerdos: efectuar la elección de la Mesa Directiva del Congreso, el Sábado 19 del presente a las 9 P. M. en el Teatro de la Federación de Obras Católicas, ubicado en Bandera 657 altos; confeccionar un corto programa para el día de la elección de la Mesa: que la Secretaría despache los poderes de delegados hasta las 9 P. M. del Sábado 19. En la hora oportuna se aprobaron los siguientes poderes para el Congreso: señores Eliseo Ramírez, Urbano Espinoza y Julio Fuentes, del Centro Social del Santísimo Sacramento; por la Sección San Isidro, Obreros de San José, Lorenzo Caldente y Antonio Morales; delegados a la Federación, don José D. Vargas, por el C. S. del Smo. Sacramento; el señor Eduardo Bravo por el Círculo E. Libertador; de la comisión calificadora se les nombre reemplazante a los señores Manuel Marchant y Alamiro Soto, por los señores Silvano Herrera y don Eduardo Bravo.

CENTRO DE ESTUDIOS SOCIALES "LUZ Y ACCION".— Hoy se efectuará en el local de este centro, Mallinckrott 180, una conferencia a cargo de un miembro del centro Social Católico "Recoleta".

El acto comenzará a las 9 P. M.

La entrada es libre como asimismo la tribuna.

UNION DE LOS TIPOGRAFOS.—Ha sido operado con toda felicidad en el Hospital San Vicente, el socio don Gabriel Zamorano. Su estado es satisfactorio.

—Habiéndose hecho en la administración del Cementerio General los trámites exigidos, dentro de poco se procederá a exhumar varios restos del mausoleo social.

Siguiendo procedimientos establecidos, la reducción de restos se hará por orden de sepultación. De manera que en esta oportunidad serán desocupados los nichos que a continuación se indican:

El ocupado por Alejandro Salvatierra, fallecido el 10 de Setiembre de 1905.

El ocupado por Ricardo González, fallecido el 22 de Junio de 1902.

El ocupado por Gregorio Jaramillo, fallecido el 8 de Febrero de 1906.

El ocupado por José Domingo Quezada, fallecido el 20 de Junio de 1906.

El ocupado por Manuel Arredondo, fallecido el 16 de Junio de 1910.

Se recomienda a las familias de los ex-socios indicados, que se vean con el tesorero don Lorenzo Pacheco, para que se pongan de acuerdo para la exhumación. Pueden verse con el tesorero el Domingo en la tarde, día en que se fijará la fecha para efectuar la reducción.

—Mañana se llevará a cabo una velada en el salón social organizada por la Junta Directiva de la Federación de Obreros de Imprenta, con el objeto de allegar fondos para hacer frente a las exigencias de la marcha de la corporación.

—La tesorería funcionará mañana, como de costumbre, para los efectos de que los socios hagan los abonos a las cuotas que adeudan.

—El Dmingo 20, a las tres de la tarde se llevará a cabo la entrega de la Sociedad al nuevo directorio Para el día y hora indicados se cita a los señores Albino Zúñiga A., Fortunato Naranjo L., Domingo Bravo C., Eduardo Bolívar H, Arístides Ponce J., Hilario Valverde S., J. Luis Rojas G., Julio Reyes, José Gianoni Francisco Vargas T., Evaristo Muñoz, Arturo Díaz, Julio Van-Camps señora Aurelia Navas v. de S., señorita Ana J. Salcedo V.

Por falta de tiempo no se les ha enviado circular a los nombrados, por cuyo motivo se les pide que se den por notificados con la publicación presente.

A esta sesión tienen la bligación de concurrir todos los miembros del cuerpo directivo que han cesado en sus funciones.

—Con el objeto de solemnizar la sesión, la comisión de fiestas tiene preparada una matinée en honor de los nuevos dirigentes de la Sociedad.

A tan significativa fiesta se invita a todos los asociados con sus familias. Terminada la parte literaria, se llevará a cabo un baile familiar amenizado por un buen orquesta.

—Entre un grupo de socios de la institución ha nacido la idea de ofrecer una manifestación a la comisión de fiestas, como un premio a su correcta y entusiasta actuación que ha desarrollado durante el año pasado.

GRUPO LA CONFERENCIA DEL CENTRO, E. S. "LA ALBORADA".—Con todo éxito se llevó a efecto el último ateneo semanal en el que hablaron los socios Aurelio Ortíz, sobre "Industrialismo", dando margen a una controversia en la que tomaron parte los señores Manuel A Silva, Benjamín Piña, Arsenio Valdés y A. Sánchez. Los números de declamación a cargo del artista obrero Polo Jara, y Juan Jara, fueron muy celebrados.

El centro Alborara hace un llamamiento [illegible] artistas obreros para que den brillo a estas veladas de cultura.

Toda comunicación postal debe dirigirse a Marcelo Fredes H., Nataniel 1057, Local I. W. W.

ESTUDIANTINA CLAUDIO ARRAU.— La velada que se había anunciado para el 20 del presente se ha postergado para el 27 del mismo mes.

Comité de Sociedad Obreras de la 2.a y 3.a Comunas Pro-Recreos Infantiles

LA REUNION DE HOY

A las 8.45 P. M. deberá reunirse esta corporación representativa de las sociedades obreras del barrio Yungay, que con tan elevado propósito se han agrupado a fin de activar los diversos trabajos tendientes a procurar de conseguir un terreno donde poder construir una Plaza de Juegos que sirva de recreo a los hijos de los obreros de este barrio.

La reunión se efectuará en Riquelme 859 (Sociedad Unión de Artesanos).

SOCIEDAD DE EMPLEADOS DE HOTELES DE AHORROS Y S. M.—Habiendo entrado en vigencia desde el 1.o de el mes en curso, la cuota mortuoria fija, se ruega a los socios cancelar su último trimestre para tener derecho a los beneficios que acuerda.

También se pone en conocimiento que el Directorio acordó un sólo recibo en el que está incluída la cuota mensual y la cuota mortuoria fija, con el objeto de facilitar al tesorero la recaudación en forma más eficaz y evitar que los socios se atrasen en sus pagos.

Se ha citado a sesión directiva para hoy a las 10 P. M.

SOCIEDAD SPORTIVA DE SOCORROS MUTUOS, 20 DE ENERO.—En la última junta general se eligió la nueva Mesa Directiva, la que quedó compuesta de los siguientes señores: presidente, señor Antonio del Valle; vice presidente, Víctor Arriagada; secretario, Rafael Bravo; prosecretario, Nemesio Talba; tesorero, José Pérez; pro tesorero, Juan Rodríguez. La asamblea de común acuerdo, autorizó a la nueva Mesa Directiva para que en la próxima reunión proceda a elegir el nuevo Directorio.

Se recomienda la asistencia al actual Directorio para la reunión del Miércoles 24 del presente.

DEPARTAMENTO EN CONSTRUCCION I. W. W.— Cítase al departamento de construcción de la I. W. W. para el Domingo próximo.

Se encarece la asistencia a todos los afiliados a este departamento, por haber muchos asuntos de importancia que tratar.

En primer lugar, forma la prisión del Secretario General de este departamento, quien dará cuenta detallada de su prisión y los motivos.

FIESTAS SOCIALES

SOCIEDAD UNION DE PELUQUEROS.—La clase instructiva de esta noche.—Esta noche se efectuará en el local de esta institución, Tarapacá 721, la cuarta clase instructiva de la serie que la comisión de fiestas, organizó con el objeto de facilitar el aprendizaje a los jóvenes y señoritas que no supieran bailar.

CENTRO ROYAL Y ADELANTO LOCAL DE LA POBLACION SAN EUGENIO.—Hoy, de 8 1|2 a 10 P. M., habrá clase instructiva de baile para los socios, la cual terminará con un baile familiar.

Mañana, a las 9 P. M., se llevará a efecto la velada boxeril y literario-musical, que el Centro Víctor Contreras B. C. ha venido preparando a beneficio de sus fondos sociales.

CENTRO RECREATIVO ARTES GRAFICAS.—Con todo entusiasmo se prepara la velada que el Sábado próximo dará este Centro en el Salón del Arsenio Poupin, ubicado en Recoleta esquina Andrés Bello a beneficio de los fondos para el paseo de aniversario.

Se ha confeccionado un atrayente programa a cargo del Cuadro Gutenberg. A continuación se desarrollará un animado baile social con orquesta.

CITACIONES

Federación de Chauffeurs de Chile. — A junta general de socios para hoy a las 9 P. M. en Mapocho 1170, a fin de resolver sobre la elección del nuevo Directorio, advirtiendo que se sesionará con el número que asista. Además se hace presente que indefectiblemente se rifará la bencina.

Sindicato Setiembre, de Empleados de Comercio.— A junta general hoy Viernes 18 a las 9 1|2 P. M. en Delicias 3349.

Federación de Pintores y R. S. en Resistencia.—A todos sus componentes y gremio en general para el Domingo próximo a las 9 A. M., a fin de tratar varios asuntos de importancia para el gremio. Local de la Unión de los Tipógrafos, Eleuterio Ramírez 1357; especialmente al contratista señor Belarmino Moya, para que explique su actitud para con sus operarios.

Sociedad Protectora de Vendedores y Cobradores de Ambos Sexos y Ramos Similares. — A junta general ordinaria para hoy a las 9 P. M. en su local social, Ricardo Santa Cruz 636.

Centro de Chauffeurs "Aliro González".—A sesión para hoy a las 10 P. M.

Centro Recreativo Artes Gráficas.—Al nuevo Directorio para hoy, a las 9 1|2 P. M., en Delicias 1833.

Centro Cultural Artístico "Arturo Alessandri P."—A ensayo a todas las personas que toman parte en la velada del Sábado, en Santo Domingo 1226, a las 8.30 P. M.

Sociedad Pro-Adelanto de la Población Chorrillos.—A junta general de socios para el Domingo 20 del presente, a las 3 P. M., en el local de la Sociedad, calle Nueva de Matte N.o 297.

Unión de Obreros de Diarios.—A sus componentes a junta general extraordinaria para el Domingo 20 del presente, a las 2 P. M., en los salones de sesiones de "El Diario Ilustrado".

Sociedad Gremio de Abastos.—A junta general para hoy, a las 5 1|2 P. M., en el local social, A. Prat 1242.

Se hará la elección del nuevo Directorio.

Centro Policial Manuel
—A reunión de Directorio
a las 9 A. M.
Sociedad de Socorros M.
I. en Escobas "Arturo P
reunión general para hoy,
P. M., en Recoleta N.o 1
Unión de Electricistas.
Domingo próximo, a las 10
junta general a fin de
elección del nuevo Direc
lo cual los socios puede
secretaría, de 6 a 8 P. M.
tirar los votos correspondi
—A la Comisión de Co
para mañana, a las 5 P. M.
mismo local.
—Se necesitan maestros
dantes electricistas.
Sindicato Blanco de Ch
—A los socios de este Sind
ra hoy, a las 9 P. M.
Sindicato Blanco de Emp
A los directores de este
para mañana, a las 7 P.
Bandera 657.
Sindicato Blanco de Al
A los socios de este Sind
ra hoy, a las 6 1|2 P. M.,
las 208.
Centro Social Bellavista.
ta general para hoy, a las
en el salón calle Bellavista
Federación Trabajadores
les y Ramos Similares.
general para hoy, a las
Se efectuará con el nuevo
ta.

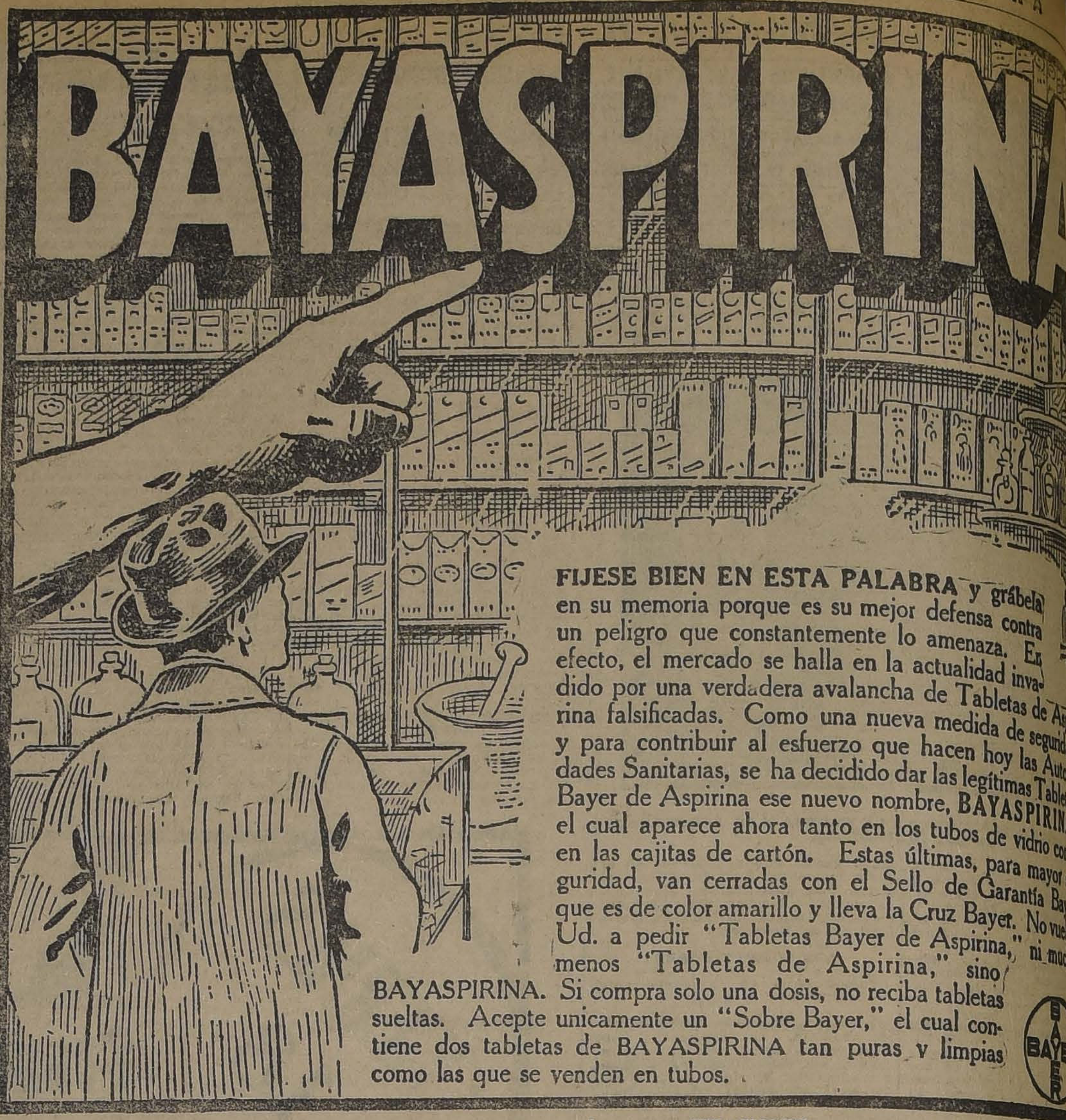

BAYASPIRINA

FIJESE BIEN EN ESTA PALABRA y grábela en su memoria porque es su mejor defensa contra un peligro que constantemente lo amenaza. En efecto, el mercado se halla en la actualidad invadido por una verdadera avalancha de Tabletas de Aspirina falsificadas. Como una nueva medida de seguridad y para contribuir al esfuerzo que hacen hoy las Autoridades Sanitarias, se ha decidido dar las legítimas Tabletas Bayer de Aspirina ese nuevo nombre, **BAYASPIRINA**, el cual aparece ahora tanto en los tubos de vidrio como en las cajitas de cartón. Estas últimas, para mayor seguridad, van cerradas con el Sello de Garantía Bayer que es de color amarillo y lleva la Cruz Bayer. No vuelva Ud. a pedir "Tabletas Bayer de Aspirina," ni mucho menos "Tabletas de Aspirina," sino BAYASPIRINA. Si compra solo una dosis, no reciba tabletas sueltas. Acepte unicamente un "Sobre Bayer," el cual contiene dos tabletas de BAYASPIRINA tan puras y limpias como las que se venden en tubos.

BAYER

Carrocería

para 16 pasajeros,
laterales.

Realizase.

GARAGE CERD

TEATINOS 77

ENFERMOS DEL ESTOMAGO

(ACIDEZ, DISPEPSIA, DEBILIDAD Y ULCERAS AL ESTOM
Riñones, hígado, intestinos, vejiga, etc., sanarán radicalm
pocos días con TE ARAUCANO. La mejor y más sabia combinació
tífica de yerbas medicinales.
TE ARAUCANO normaliza las funciones de la sangre, los
nes, sistema nervioso, ayuda la digestión, disuelve el ácido úrico
no que causa los dolores reumáticos), devuelve al organismo la
zas perdidas y evita las indigestiones.
Precio paquete: $ 3.00. VENTAS: Bandera 161, segundo piso
na 6; San Ignacio 247, Chacabuco 569 y Concepción 1136 (al l
San Diego). PEDIDOS DE PROVINCIAS (incluyendo su valor e
pillas o giro postal), o por mayor, a HUMBERTO PINTO DIAZ,
General, Casilla 5052, Santiago.

Por gran existencia de mercaderías y exceso de producción, liquida la

Maletería EL FARO

ESTADO 74

Maletas, Maletines, Cajas, Sombrereras, Necessaires, Billeteras, Carteras para señora, etc., etc.

A MENOS DEL COSTO

E-30

POLVOS PRECIOSILLA

de adherencia sin igua

COCHES

PLEGADIZOS

PARA GUAGUAS

OFRECEN:

WESSEL DUVAL y Cía.

HUERFANOS 1201

HOY Y MAÑANA

ULTIMOS DIAS DE LA GRAN LIQUIDACION

Caballero: No deje de aprovechar esta oportunidad

Estado 266 - LA CORBATINERA - Ahumada 324

Operarios de Panaderías

La Unión Industrial de Valparaíso necesita operarios de panaderías, aprendices o facultativos, para su salón de la

CALLE SAN MARTIN N.o 118

Por datos pueden ocurrir a cualquier establecimiento de panadería del puerto.

Se pagan buenos sueldos.

CAMBIO

BANCARIO	$ 41.10
COMERCIAL	41.—

EQUIVALENCIAS DEL CAMBIO BANCARIO:

1 DOLAR VALE	$ 9.78
1 FRANCO	0.45 3|4
1 LIRA	0.42 1|2
1 PESETA	1 33 3|4
1 NACIONAL ARG. ..	3.17 1|3

PREMIO DEL ORO
214 o|o

UN PESO PAPEL VALE 8 27|32 PENIQUES

Maryland
Francés
Rocambor
$ 1.60
Fábrica: B. ENCALADA 2261. Santiago

BOLSA DE COMERCIO

Movimiento

Bastante actividad se observó du- ante el desarrollo del mercado de alores en ambas ruedas de ayer.

Bien numerosas fueron las adju- icaciones de bonos y divididas en iversos tipos, pero no ascendieron, n conjunto, a una suma elevada.

Numerosos fueron los papeles mi- eros que se transaron activamente, obresaliendo Salvador. También se operaron numerosos e importantes otes de Santo Cristo, Monte Blanco Marta, Chacaltaya, Al fin Hallada, Minera, Colquiri, Domeyko, Tocopi- a, Llallagua, Kala-Uyu y Oploca.

Las negociaciones restantes co- respondieron a Banco de Chile, Ban- o Español, Banco Nacional, Cemen- o Melón, Gas de Santiago, varias artidas de letras en libras esterli- as y otras en dólares.

En cuanto a precios, el mercado no demostró una tendencia bien definida, subiendo algunos papeles y bajando otros, en más o menos igual número y proporción.

FLUCTUACIONES

Subieron

Hipotecario 8-1, 1|8; Banco Español 2; Aconcagua 3|4; Araca 3; Bronces 1; Chacaltaya 3|4; Domeyko 1|4; Llallagua 2; Minera 1|4; Oploca 3; Salvador 1 1|2; Tocopilla 1; Al fin Hallada 2; Cervecerías 2;

Bajaron

Caja 7-1, 1|2; Caja 8-1|2, 1|4; Municipalidad Priv., Dic. 8, 1|2; Banco Chile 1; Banco Nacional 3|4; Colquiri 1|2; Dichas 3; Disputada 1|2 Catico 1|4; Huanuni 3|4; Lebu 1 3|4; San Bartolo 1|2; Santo Cristo 1 1|4; Antofagasta 1|2; Galicia 1|4; Las enia 1; Cemento Melón 1|2; Sur Americana de Vapores 3|4;

OPERACIONES DE AYER

Primera rueda

2000 £, Feb. 12, 40.90.
6000 Caja 7-1, 92.
3000 Caja 7-1, 92.
41000 Caja 8-1|2, 97 5|8.
500 Caja 8-1|2, 98.
25000 Caja 8-1, 98 1|2.
15000 Caja 8-1|2, 97 1|2.
6400 Salvador, Feb. 7, 87 1|2.
200 Bco. Nac. 98 1|2.
25 Gas, 57.
5000 £, Feb. 12, 40.80.
1300 Sto. Cristo, Feb. 7, 15.
69 Bco. Chile, 225.
100 Monte Blanco, 35.
500 Chacaltaya, Feb 7, 33 1|2.
1000 Salvador, Ene. 24, 86 3|4
1500 Al fin Hallada, Ene. 24, 9 3|8.
50 Monte Blanco, Feb. 7, 34.
500 Minera, Ene. 24, 32.
8000 Hipt. 8-1, P. H., 96 3|4.
400 Sto. Cristo, Feb. 7, 14 3|4.
1300 Chacaltaya, Feb. 7, 33.
100 Colquiri, Feb. 7, 13 1|2.
300 Salvador, Ene 24, 86 1|2.
1000 Domeyko, Feb. 7, 2 1|2.
100 Salvador, Feb. 7, 86 1|4.
100 Salvador, Ene. 24, 87 1|4.

Segunda Rueda

25 Chile, 224.
30 Chile, 223.
12 Bco. Español, 150.
41000 Caja, 8 1|2, 97 1|2.
700 Salvador, Feb. 7, 87 1|2.
2000 Caja, 7-1, 91 1|2.
100 Bco. Nacional, 98.
1000 Alfin Hallard, Feb. 7, 10.
2000 Tocopilla, Feb. 7, 83.
300 Cem. Melón, Feb. 7, 43 1|2
55000 Dólar, Feb. 12, 9.75.
700 Salvador, Feb. 7, 87 3|4.
1600 Salvador, Feb. 7, 88.
300 Alfin Hallada, Feb. 7 10 1|2.
200 Llallagua, Feb. 7, 484.
2700 Alpin Hallad, Feb. 7, 10 1|2.
7000 Hip. 8-1, 96 3|4.
1000 Chacaltaya, Feb. 7, 33.
300 Llallagua, Feb. 7, 485.
200 Salvador, En. 24, 87 1|4.
1400 Colquiri, Feb. 7, 13.
1000 Marta, Feb. 7, 2 7|8.
300 Kala-Uyu, Feb. 7, 45.
100 Llallagua, Feb. 7, 486.
300 Salvador, Feb. 7, 88 1|4.
1500 Salvador, Feb. 7, 88 1|2.
100 Salvador, En. 24, 87 3|4.
200 Oploca, En. 24, 184.

PRECIO DEL COMPRADOR O VENDEDOR AL TERMINAR LAS RUEDAS

TITULO	COMPRADOR Cantidad	COMPRADOR Precio	VENDEDOR Cantidad	VENDEDOR Precio
BONOS				
aja 8-1	10,000	98¼	20,000	98½
aja 8-1|2	15,000	97¼	11,000	97½
aja 7-1	1 000	91½	10,000	92
ipotecario 8-1	8,000	96¾	10,000	97
arantizador 8	....	....	20,000	88
unicip., Dic. 8	....	....	5,000	87½
BANCOS				
hile	25	223	100	224
spañol	50	49	100	50
acional	35	98	100	98½
MINERAS				
concagua, Febrero 7	500	8	....	....
raca, Febrero 7	400	198	....	....
ylloma Feb. 7	500	3⅝	....	....
ronces	100	11	100	12
olquiri Feb. 7	500	13	500	13¼
hacaltaya, Feb. 7	500	82	200	83
ichas	50	45	....	....
ichas, Feb. 7	....	....	200	45
omeyko, Feb. 7	1,000	2	....	....
spino	....	....	1,000	1¾
uanuni, Feb 7	300	62½	....	....
ala-Uyu, Feb. 7	....	....	100	45
ebu, Feb. 7	....	....	400	54½
allagua, Feb. 7	200	486	....	....
arta	500	2¾	500	3
inera, Feb. 7	....	....	100	32
onte Blanco, Feb. 7	100	35	100	36
iqui, Feb. 7	....	....	100	11
anto Cristo, Feb. 7	1,000	14½	200	15
alvador, Feb. 7	500	88½	500	88¾
ocopilla, Feb. 7	100	83	200	83½
otasa	....	....	100	19
l fin Hallada, eb. 7	500	10½	1,000	11
SALITRERAS				
ntofagasta, Febrero 7	250	61½	200	63
GANADERAS				
ierra del Fuego, Febrero 7	500	44	....	....
VARIAS				
emento, Feb. 7	600	43½	....	....
ervecerías	200	56	....	....
lectricidad Industrial	....	....	100	86
as	....	....	84	57
iña	100	33	....	....
olcán	100	35	....	....
olcán, Feb. 7	....	....	100	37
apores, Enero 24	....	....	100	28
PETROLIFERAS				
aupolicán, Enero 24	1,000	1½	....	....
CIERRE A LAS 5 P. M.				
ambio	....	40.80	....	41.—
ro	....	213	....	214
etras por Oro	....	13.—	....	13.10
concagua, Feb. 7.	....	9	....	....
raca Feb. 7, transacción	....	203	....	....
hacaltaya, Feb 7	....	34	....	....
isputada, Feb. 7	....	....	....	51
l fin Hallada, Feb. 7	....	....	....	11¼
ebu, Feb. 7, transacción	....	53	....	....
allagua, Feb. 7	....	....	....	486
arta, Feb. 7	....	....	....	2⅞
[illegible] Feb. 7, transacción	....	187½	....	....
alvador, Feb. 7	....	89	....	....
ocop[illegible] 24	....	83	....	....
otasa, Feb. 7	....	18	....	....
an Bartolo, Enero 24	....	....	....	6

OPERACIONES EN VALPARAISO

Primera Rueda

100 Barcelona, Feb. 7, 8 1|2.
700 Antofagasta, En. 24, 61.
300 Antofagasta, Feb. 7, 61 1|4.
1300 Antofagasta, Feb. 7, 61.
900 Cervecerías, En. 24, 60.
700 Cervecerías, Feb. 7, 60.
700 Lastenias, Feb. 7, 47.
800 Huanuni, Feb. 7, 6 1|2.
200 Galicias, Feb. 7, 86 3|4.
100 Colquiri, Feb. 7, 13.
600 Lastenias, En. 24, 46 1|2.
800 Lastenias, Feb. 7, 46 1|2.
500 Salvador, Feb. 7, 87.
200 Loas, Ene. 24, 61.

Segunda Rueda

300 Gatico, Feb. 7, 8 1|2.
400 Galicias, Feb. 7, 88 1|4.
300 Huanuni, Feb. 7, 63 1|2.
300 Huanuni, Feb. 7, 63 1|2.
400 Huanuni, Feb. 7, 63.
100 Tocopillas, En. 24, 82.
100 Tocopillas, Feb. 7, 83.
100 Rafaelitas, Feb. 7, 6 1|4.
100 Rafaelitas, Feb. 7, 5 3|4.
300 Barcelona, Feb. 7, 8 1|2.
200 Llallagua, Feb. 7, 485.
1000 Rafaelitas, Feb. 7, 6.
500 Rafaelitas, Ene. 24, 5 7|8.
200 Disputadas, Feb. 7, 51
700 Rafaelitas, Feb. 7, 5 7|8.
700 Colquiri, Feb. 7, 13.
2500 Colquiri, Ene. 24, 13.
100 Lastenias, Ene. 24, 46 1|2.

CAMBIO

Primera rueda: vendedor 41.00, y comprador 40.80.

Segunda Rueda: vendedor 41.00, y comprador 40.80.

LETRAS POR ORO

1.a rueda.— Vendedor 13.10 y comprador 13.

2.a rueda.— vendedor 13.10 y comprador 13.

Segunda rueda: vendedor 211.50 y comprador 212.00

MUEBLES

DORMITORIOS de uno, dos y tres cuerpos, fabricados con las mejores maderas nacionales y extranjeras.
ESCRITORIOS, estantes y archivadores en lingue y roble americano, juegos de escritorios tapizados en cuero.
COMEDORES estilo inglés y americano.
SALONES en todos estilos.
ALFOMBRAS de una pieza, en todos tamaños. tripe cortado y rizado.
CATRES DE BRONCE nacionales e importados, modelos seleccionados.

OFERTA EXCEPCIONAL

JUEGOS DE DORMITORIOS, CUATRO PIEZAS, en barniz caoba o nogal, con mármoles y LUNAS BISELADAS, sólo $ 460.

"LA EQUITATIVA"
851 — DELICIAS — 857
E—19

VALOR DE LA £ EN DOLARES

Bco. Anglo Sud Americano . 4.24 5|8
Banco de Chile. 4.24 245

COTIZACIONES DE METALES

Cablegrama sobre cotizaciones de metales correspondiente al día de ayer:

Estaño £ 248.15.0 al contado, y 250.0.0 a plazo. Bajó £ 1.0.0 al contado, y 1.0.0 a plazo.

Cobre Standard, £ 60.7.6 al contado, y 61.2.6 a plazo. Bajó £ 0.2.6 al contado, y 0.2.6 a plazo.

Plata d. 33 5|16. Bajó 1|4.

REMATES

En la segunda rueda de mañana se rematarán, en la Bolsa de Comercio: 500 acciones Condoriaco; 1000 acciones, Espino; 1,500 acciones, María Francisca de Huanuni; todos estos lotes para la mala del 24 de Enero y 2,000 acciones Eureka, al contado.

BOLSA COMERCIAL DE CHILE

Primera Rueda

4000 Domeyko, Feb. 7, 2 1|2.
1000 Domeyko, Feb. 7, 2 3|8.
1000 Sto. Cristo, Feb. 7, 14 1|2.
1500 Marta, Feb. 7, 2 7|8.
2000 Marta, En. 24, 2 3|4.
8000 Caja, 8-1|2.97 3|4.
2000 Sto. Cristo, Feb. 7, 14 1|4.
1000 Marta, En. 24, 2 7|8.
1000 Quilicura, contado, 1.20.
4000 Espino, En. 24, 1 1|8.
2000 Hipot. 8-1|2, 96 1|2.

Segunda rueda

400 Sto. Cristo, Feb. 7, 14 3|8.
600 Sto. Cristo, Feb. 7, 14 1|4.
200 Sto. Cristo, En. 24, 14 1|4.
6000 Marta, Feb. 7, 3.
200 Marta, En. 24, 2 7|8.
16500 Domeyko, Feb. 7, 2 1|2.
1500 Sto. Cristo, Feb. 7, 14 7|8.
1500 Sto. Cristo, Feb. 7, 15.
3000 Quilicura, En. 24, 1 1|4.
500 Sto. Cristo, En. 24, 15.
500 Sto. Cristo, Feb. 7, 15 1|8.
200 Aconcagua, Feb. 7, 8.
45 Marta, 2 1|2.

MATADERO PUBLICO

ENCIERRA DE HOY

Ganado mayor		Ganado menor	
Bueyes. . .	34	Corderos .	1,038
Novillos . .	83	Cerdos . .	111
Vacas . . .	249	Cabros . .	1
En vara . .	35	Terneros .	93
Total. . . .	401		1,243

CHASSIS CHALMERS
50 HP. 4 cilindros
especial para camión o autobús.
Vendo de ocasión.
GARAGE CERDA
TEATINOS 777
E—18

JUGO DE UVA
MARAMBIO
PEDIDOS: TELEFONO 2321

A Agentes Viajeros
de casas mayoristas, rogámosles pasar por nuestras oficinas. Puede interesarles condiciones que propondremos.
LA MUNDIAL
COMPAÑIA DE SEGUROS
Bandera - Moneda, de 9 a 10 A. M. y de 5 a 6 P. M.
E-18

A personas
activas y deseosas de aumentar sus rentas, se les ofrece buena oportunidad en importante institución seria y de primer orden.
Escribir:
CASILLA 3444

Compañía Chilena de Tabacos

Junta General Ordinaria de Accionistas

Se cita a los señores accionistas a Junta General Ordinaria, para presentarles la Memoria y Balance de las operaciones de la Compañía, correspondientes al segundo semestre de 1923, para el día 21 del presente mes, a las 2 de la tarde, en el local de la Bolsa Comercial, calle Cochrane N.o 695.

MANUEL FERNANDEZ GARCIA,
Presidente

El Registro de Accionistas quedará cerrado, desde el 12 al 21 del actual, ambos inclusive.

EL GERENTE.

Valparaíso, 10 de Enero 1924.
E-21

VALPARAISO SPORTING CLUB

LAS CARRERAS DEL PROXIMO DOMINGO

Como el de reuniones anteriores, el programa a realizarse el Domingo próximo en el hipódromo viñamarino, ofrece grandes atractivos.

Desde luego, la prueba base del programa no puede ser más llena de interés, ya que en ella intervendrán elementos de la clase de Malakoff, Honorino, Venecia, Malagueño, y Platónica, siendo indudablemente los con más títulos para alcanzar el triunfo.

En la carrera inicial del premio "La Nación", Chalinga, César Borgia, San Gotardo, y Jerville, han de ser los preferidos del público.

La segunda prueba está reservada a dos años no ganadores, destacándose entre los inscritos: Kelso, Landru, Girón y Artagnan.

Muy abierta se presenta la carrera siguiente, a pesar de ir elementos que llevan más títulos que otros para ganar, como ser: Regalada, Cáucaso, Arthal, Culhal-Cusa y Azúcar.

En el handicap del premio "El Pronóstico", Ramuncho, Shackleton, Mula, Parlera y Ballantrae, habrán de ser a los que se les considere para la elección del ganador.

A continuación del clásico viene un handicap sobre 1,400 metros, en el que puede ganar tanto Lacierva que carga el top weight, como Poisson D'Or, a 46 kilos.

Por un clásico vale el handicap de la 7.a carrera, en el que se han dado cita elementos de primera fila y en el que La Princesa, Pistacho, Inconstante y Efusivo serán los que cuenten con mayor número de opiniones.

Finaliza la reunión con un handicap sobre 2,800 metros, cuyo ganador habrá de estar entre Acorazado, Jaramago, Bordeaux, Hidalga e Ispaham.

PROBABLES MONTAS Y COMPETIDORES PARA LAS CARRERAS DEL PROXIMO DOMINGO EN VIÑA DEL MAR

1.a CARRERA. — 1,100 METROS

Yorkminster 57, M. Aranda.
Kolimán 56, L. H. Huerta.
San Gotardo 56, S. Quiroz.
Torquemada 55, J. Arancibia.
Matorral 55, E. Cáceres.
César Borgia 55, J. Bernal.
Pascualito 54, M. J. Silva.
Monday 54, R. Astorga.
Yerville 53, E. Rebolledo.
Besarabia 53, S. Villanueva.
Pintrurera 52, L. A. Zamora.
Penthatlon 51, L. Bravo.
Chalinga 49, M. Núñez.

2.a CARRERA. — 800 METROS

Artagnan 54, H. Ramírez.
Jirón 54, L. Fuentes.
Kelso 54, A. Molina.
Jalisco 54, S. Quiroz.
Landrú 54, E. Rebolledo.
Irlandés 54, R. Hernández.
Bagual 54, M. Núñez.
Humorist 54, E. Cáceres.

3.a CARRERA. — 1,000 METROS

Xenops 56, J. Bernal.
Pacao 56, M. Aranda.
Regalada 55, L. H. Huerta.
Juglar 54, J. Galaz.
Culhal Cura 54, N. Ramírez.
Cáucaso 54, N. N.
Azúcar 52, E. Rebolledo.
Coquetón 52, G. L. Martínez.
Tronador 51, A. Sánchez.
Gran Bonetón 51, M. Núñez.
Peloponeso 50, P. 2.o Rebolledo.
Porciúncula 50, L. Bravo.
Kenmure 48, G. Guerra.
Limávida 48, R. Astorga.
Norka 48, C. Guerra.

4.a CARRERA. — 1,400 METROS

Ramuncho, 58, J. Arancibia.
Shackleton 57, A. Molina.
Gran Dama 55, N. Ramírez.
Navira 52, L. Bravo.
Cáucaso 52, Rebolledo.
Mula 50, L. A. Zamora.
Parlera 50, M. Aranda.
Ballantrae 48, G. Guerra.
Paso Doble 48, S. Jiménez.
Polignac 47, A. Gutiérrez.
Toinette 40, C. Guerra.

5.a CARRERA. — 1,600 METROS

Honorino 60, H. Ramírez.
Malakoff 60, V. Jara.
Ximena 58, A. Molina.
Kongo 56, M. Aranda.
Náufrago 56, J. Arancibia.
Halagüeña 54, R. Hernández.
Platónica 54, G. Guerra.

6.a CARRERA. — 1,400 METROS

Lacierva 58, A. Molina.
Carbón, J. Bernal.
Fósforo 54, R. Hernández
Albeytar 54, L. Bravo.
Sigma 53, E. Cáceres.
Herodes 52, G. Guerra.
Can Cura 50, I. Muñoz.
Moloch 5[illegible], M. Aranda.
Quilpué 50, U. Ibarra.
Percala 48, M. Muñoz.
Poisson d'Or, P. Silva.

7.a CARRERA. — 1,400 METROS

Predilecta 58, J. Arancibia.
Pistacho 57, M. Baeza.
La Princesa 58, V. Jara.
Ofensivo 54, J. Bernal.
Inconstante 51, G. Guerra.
Big Baby 51, H. Ramírez.
Kadak 50, M. Aranda.
Pitillo 48, P. 2.o Rebolledo.
Puelche 43, P. Silva.
Yorkminster 43, R. Astorga.

8.a CARRERA. — 2,800 METROS

Acorazado 59, H. Ramírez.
Jaramago 56, G. Guerra.
Castilla 54, S. Quiroz.
Kansas 54, V. Jara.
Palillo 53, M. J. Silva.
Bordeaux 51, A. Molina.
Papamoscas 50, L. Bravo.
Hidalga 50, P. Silva.
Ispahan 49, L. Fuentes.
Alta Ley 45, C. Guerra.
Cadillac 45, P. 2.o Rebolledo.

LOS TRABAJOS EFECTUADOS EN LA MAÑANA DE AYER EN EL VALPARAISO SPORTING CLUB

PISTA DE ARENA

Inconstante
(aprendiz), 1,400 metros, en 1,37 2|5.

Ispaham
(L. Fuentes), una vuelta y 400 metros, en 2.57 2|5. En la primera vuelta marcó 2.26 2|5.

Gran Bonetón
(M. Núñez), 400 metros en 25; regular descanso y repitió la misma distancia en 25 1|5.

Toinette
(L. Muñoz), a voluntad 1,200 metros, en 1.25 3|5.

Ofensivo
(aprendiz), 600 metros, en 38; regular descanso y repitió la misma distancia, en 38 2|5.

Ximena
(aprendiz), 800 metros, en 53 3|5; descansó y repitió igual distancia en 54 3|5.

Greetings
(P. 2.o Rebolledo), 1,200 metros, en 1.22 3|5.

San Gotardo
(S. Quiroz), y **Cachetón**, aprendiz, 800 metros, en 54 3|5, ganando San Gotardo, por 2 cuerpos.

Besarabia
(L. Muñoz), 1,200 metros, en 1.23.

Yorkminster
(R. Astorga), 1,400 metros, en 1.33.

Matorral
(E. Camus), 400 metros a voluntad, en 27; descanso y repitió en 25 1|5.

Herodes
(P. 2.o Rebolledo) y **Smart**, aprendiz, 600 metros en 38 2|5, ganando Herodes por 3 cuerpos. Después de un regular descanso repitieron la misma distancia en 39, llegando iguales.

Landrú
(P. Rebollero) y **Goma Laca** (aprendiz), 600 metros en 40; ganando Landrú por 3 cuerpos. Landrú, después de un descanso, repitió 800 metros en 54.

Hidalga
(R. Silva), 1 vuelta a voluntad, en 2.22.

Acorazado
(U. Ibarra) una vuelta y 400 metros en 2.51. En la primera vuelta marcó 2.22.

Alta Ley
(C. Guerra) 1 vuelta en 2.30 3|5.

Ballantrae
(G. Guerra) 1,200 metros en 2.22.

Juglar
(E. Rebolledo) a voluntad 1,000 metros en 1.10.

Flandes
(aprendiz), **Fósforo** (R. Hernández) 800 metros, en 54; llegando iguales.

Albeytar
(L. Bravo) a voluntad 1,200 metros en 1.24.

Kongo
(M. Aranda), 800 metros en 53. Completó la vuelta suave y repitió la misma distancia en 55 3|5.

Castilla
(aprendiz) 1 vuelta en 2.19.

Puelche
(P. Silva), a voluntad 800 metros en 55; después de un regular descanso, repitió la misma distancia en 53 2|5.

Jaramago
(G. Guerra), 1,200 metros en 1.23 2|5; después de un descanso repitió la misma distancia en 1.20 3|5.

Palillo
(P. 2.o Rebolledo), 1,400 metros, en 1.36.

Xilopie
(aprendiz, 1,200 metros, en 1.22 2|5.

Halagüeña
(R. Hernández), a voluntad 1,600 metros en 1.57 2|5.

Papamoscas
(L. Bravo), una vuelta y 600 metros en 3.8 2|5.; en la primera vuelta marcó 2.23.

La Princesa
(aprendiz), al carrerón, 1,200 metros en 1.27 2|5.

Platónica
(G. Guerra) y **Kayukeo** (U. Ibarra) 1.600 metros en 1.51, llegando iguales.

Kodak
(M. Aranda), 600 metros en 38 3|5; regular descanso 800, en 53 2|5.

PRONOSTICOS DE LA PRENSA

Los diarios y revistas de la capital, que pronostican en ambos hipódromos, se encuentran en la siguiente situación:

VALPARAISO SPORTING CLUB

	G.	P.
1.o Los Tiempos	24	14
2.o La Nación	12	30
3.o La Huasca	12	29
4.o El Mercurio	10	27
5.o El Diario Ilustrado . .	8	30
6.o El Pronóstico	8	28
7.o La Patria	8	26
8.o La Tarde	7	26
9.o Zig-Zag	7	26
10.o Ultimas Noticias. . .	6	25
11.o Deutsche Zeitung. . .	3	14

HIPODROMO CHILE

	G.	P.
1.o El Mercurio	50	243
2.o El Pronóstico	49	234
3.o El Diario Ilustrado .	46	235
4.o La Nación	45	234
5.o La Huasca	42	231
6.o Zig-Zag	41	264
7.o Los Tiempos	39	211
8.o Ultimas Noticias . .	38	217
9.o La Tarde	38	189
10.o La Unión	34	197
11.o La Patria	31	197

HIPODROMO CHILE

BREVES COMENTARIOS SOBRE EL PROGRAMA DEL DOMINGO

Del acostumbrado atractivo se presentan las siete carreras que componen el programa del Domingo en el Hipódromo Chile.

—El premio Judía, sobre 900 metros, con que se abre la reunión, se presenta muy indicado para Judex, después de las performances que ha estado produciendo. Deben escoltarla Topete, Atlética y Goleta.

—Glenley lo vemos bien puesto en la 2.a carrera sobre 1,200 metros. Los puestos del placé deben disputárselo Antena, Apúntale y Djenana.

—En la 3.a carrera, premio Jipi-Japa, sobre 900 metros, vemos con gran chance a Fabal, Puppy, Azpeitia,-Jajá y La Liga.

—Desde Xama, que carga 60 kilos, hasta La Poderosa y Larva, que llevan los pesos más bajos, todos pueden ganar los 1,200 metros del premio Julia.

—Ocupa el 5.o lugar en el programa el premio Juancito, sobre 1,200 metros, donde deben contar con las más altas cotizaciones los siguientes animales: Rimel, Portátil Castellana, Yverdun y Flanders.

—El handicap de fondo sobre 1,900 metros, ha reunido once anotaciones y de ellas nos parece que Feño, Intuición, Chañar y Agosto son los que tienen mayor chance para adjudicarse los $ 2,500 de premio.

—La mañana hípica se clausura con los 1,200 metros del premio Jinesita en que las opiniones estarán muy repartidas entre Bombón Rose, Variable, Elmore y Telilla, que en el papel se destacan.

PROBABLES MONTAS Y COMPETIDORES PARA LAS CARRERAS DEL DOMINGO EN EL HIPODROMO CHILE

1.a CARRERA.—900 METROS

Galaor, 61, N. Oteiza.
[illegible] ursi, 59, E. Canales.
Negrosina, 55, E. Escobar.
Tufex 51 E. Escobar.
Marianita, 50, R. Olguín.
Goleta, 50, L. Guzmán.
Goyesca, 48, A. Nieto.
Speciality, 46, C. Santander
Topete, 43, J. Pinto.
Tontonelli 40, N. N.
Atlética, 40, M. Zúñiga.

2.a CARRERA.—1.200 METROS

Tartana, 60, L. Guzmán.
Gran aMestre, 53, L. A. Orellana.
Saddle, 50, J. Cifuentes.
Glenley, 50, M. Zúñiga.
Antena, 49, A. Sánchez.
Espadaña, 49, O. Contreras.
Falira, 48 R. Olguín.
Apúntale 46, J. Pinto.
Ferrocarrilero, 45, J. Osorio.
Djenana, 45, N. N.

3.a CARRERA.— 900 METROS

Pa.nz, 58, A. Godoy.
[illegible], 58, N. Oteiza.
Odioso, 57, J. Calderón.
Iliria, 53, N. Ramírez.
Florito, 56 E. Aguilera.
Azpeitia, 54, J. Madrid.
Ja já, 54 J. Cifuentes.
Grenoble 53, M. Zúñiga.
Javanesa, 53, O. Contreras
[illegible]rronera, 51, R. Henríquez.
Bric a BRAC, 51, J. Ibarra.
Fabal, 49, C. Santander.
Puppy, 47, A. Alzamora.
La Liga ,45, C. Santelices.

4.a CARRERA.— 1,200 METROS

Xama, 60 N. N.
Hyrcanie, 57, M. Araya.
Honolulu, 54, R. Ubilla.
Flora, 53, O. Contreras.
Buena Seña, 52, L. Guzmán.
Prontitud, 51, N. Ramírez.
Bedward, 50, C. Santander.
Marcola, 48, J. Osorio.
Fatalist, 48, J. Ibarra.
Rubicón, 47, R. Acuña.
La Poderosa, 47, J. Pinto.
Larva, 41, M. Zúñiga.

5.a CARRERA.— 1.200 METROS

Rimel, 58, C. Santander.
War Queen, 56, P. P. Quezada.
Sovereing, 55, R. Ubilla.
Madagascar, 54 J. Madrid.
Portátil, 52, M. J. Silva.
Naptha, 50, R. Olguín.
Castellana, 40, O. Contreras.
Azalar, 48, J. Dosaire.
Iverdum, 48, J. Pinto.
Richmond, 47, J. Cifuentes.
Gitira, 46, C. Santelices.
Flanders, 46, J. Osorio.

6.a CARRERA.— 1.900 METROS

Redondilla, 58, C. Santander.
Piave, 57, M. Gamboa.
Chañar, 55, O. Contreras.
Agosto, 55, A. Garay.
Feño, 48, R. Olguín.
Intuición, 48, L. A. Orellana.
Injuria, 48, P. Valderrama.
Activo, 47, J. Osorio.
Marconigrama, 46, J. Cifuentes.
Sardónica, 42, J. Pinto.
Holgazán, 42, J. Ibarra.

7.a CARRERA.— 1.200 METROS

Telinga, 60, P. P. Quezada.
Bombon Rose, 53, C. Pombet.
Elmore, 52, C. Santander.
Variable, 51, J. Pinto.
Poruña, 51, A. Nieto.
Xanthia, 50, L. A. Orellana.
Alazán, 48, R. Ubilla.
Albaycín 47, O. Contreras.
Telilla, 45, U. Ibarra.
Anémona, 44, J. Osorio.
Ancoa, 42, R. Olguín.

EL PROGRAMA CLASICO DEL ANTOFAGASTA SPORTING CLUB

A continuación insertamos el programa de clásicos para el presente año, elaborado por el Antofagasta Sporting Club, el que viene a demostrar el grado de adelanto alcanzado por esta progresista institución h[illegible]a que ha pasado a lococarse entre las primeras del país:

Clásicos para el año 1924

Martes 1.o de Enero.—Premio AÑO NUEVO.—1,700 metros.—Handicap limitado entre 45 y 70 kilos. —Inscripción: $ 120.—Premio: 6.000 pesos al primero.

Domingo 2 de Marzo.—Premio VELOCIDAD.—900 metros.—Para omnium handicap.—Inscripción: $ 80.— Premio: $ 4,000 al primero.

Miércoles 21 de Mayo.—Premio 21 DE MAYO.—1.600 metros.—Para omnium handicap.—Inscripción: $ 160 —Premio: $ 8.000 al primero.

Domingo 1.o de Junio.—Premio "LA COPA EL MERCURIO".—1.500 metros.—Para omnium handicap.— Inscripción: $ 80.—Premio: $ 4,000 al primero.

"El Mercurio" de Antofagasta obsequia una copa al propietario que gane dos veces esta carrera.

Domingo 3 de Agosto.—Premio ANTOFAGASTA. —2.000 metros.— Para omnium handicap.—Inscripción $ 100.—Premio: $ 5.000 al primero.

Jueves 18 de Setiembre.—Premio INDEPENDENCIA.—1,600 metros.— Para omnium handicap. —Inscripción: $ 200.—Premio: $ 10,000 al primero.

Domingo 2 de Noviembre.—Premio LA COPA DE DON FAUSTO.—1,600 metros.—Para Omnium handicap.— Inscripción: $ 80.—Premio: $ 4,000 al primero.

El diario "El Mercurio" regala una copa al propietario cuyos caballos ganen dos veces esta prueba. Al jinete ganador se le obsequiará un reloj de oro.

Jueves 25 de Diciembre.—Premio NAVIDAD.—1,500 metros—Para omnium handicap.—Inscripción: $ 150. —Premio: $ 7,000 al primero.

Todos los primeros Domingos de cada mes, cuando no se corra un gran clásico, habrá un premio de $ 3,000.

Nota: Clásicos se consideran únicamente las carreras que tengan un premio de $ 3,000 mínimun.

Estos clásicos se llevarán a efectos únicamente cuando se inscriban seis caballos por lo menos.

Al segundo premio corresponderá el 20o|o del primero que será pagado cuando corran cinco o más caballos.

El tercer premio se pagará cuando corran ocho o más caballos y será equivalente al 10o|o del primero.

Vea Ud. los precios
EN SANDALIAS DE LONA FINA QUE OFRECE LA
BOTERIA LA REINA,
PUENTE 721
N.os 18-21, $ 7.
N.os 22-25, $ 8.50.
N.os 26-29, $ 10.50.
N.os 30-33, $ 12.50.
¡¡APROVECHAD ESTA OPORTUNIDAD!!

MUEBLES
de todas clases a precios sumamente bajos, y con GRANDES FACILIDADES DE PAGO, vende
MUEBLERIA LA REPUBLICA
Sto. Domingo 1026
CONSULTE NUESTROS PRECIOS

CATECISMO, NITRO-OZONA
Enseña cuán sencillo es recuperar la salud y conservarla: salvarse en ataques fulminantes, apoplegía, asfixia, síncope, envenenamiento, etc.; adquirir inmunidad absoluta contra los contagios e infecciones de todo género, y cuán fácil es burlar toda epidemia en su mayor apogeo, sin necesidad de imponerse privaciones; todos los flagelos habidos y por haber y el enjambre de microbios parásitos, que tanto alboroto levantan y que, sin embargo, todos en conjunto son tan inferiores a una sola idea del hombre.
PIDASE A
LUIS LOWE
CLARAS N.o 149. — CASILLA 832. — SANTIAGO.

Cemento Melón
UNICOS DEPOSITOS AUTORIZADOS PARA VENDER NUESTRO CEMENTO
BALFOUR, LYON Y CIA., Mapocho N.o 1250. Oficina: Agustinas N.o 1185.
BUCHANAN, JONES y Cía., Av. Matta Oriente, esquina Lo Encalada, Oficina Central: Huérfanos 1160.
WILLIAMSON y Cía., Avenida Matucana 171 y Avenida Irarrázaval 898.
BARRACA "LA SAN DIEGO", del señor Germán Oelckers, San Diego 2320. Oficina Central: Agustinas 1111.
BARRACA MAESTRANZA, del señor Ramón Sáez, Maestranza 788.
LAZO ROMULO, Arturo Prat 1099.
MERCERIA "El GALLO", del señor EULOGIO BERGUECIO, San Diego 433.
MERCERIA Y FERRETERIA "SAN FERNANDO", de los señores JOSE CORDERO Y CIA., Independencia N.o 1060.
ALFREDO ALBORNOZ, SAN BERNARDO, O'Higgins 120.
MERCERIA Y FERRETERIA "PARIS", de los señores DEZA Y LARIOS, Alameda N.os 42-44.
MERCERIA Y FERRETERIA "SUIZA", del señor ALBERTO CONTESSE D., Santa Rosa 486.
MERCERIA "ÑUÑOA", del señor V Luksic, Avenida Irarrázaval 2621.
CONSIGNANI Hnos., San Pablo N.o 2946, barraca de fierro.
BARRACA DE MADERAS "PROVIDENCIA" del señor ARTURO LOPEZ, Providencia N.o 2238.
MERCERIA Y FERRETERIA "MONDRAGON", de los señores UNANUE Y BORLAF, Delicias N.os. 3011 y 3253.
JOSE RAMIREZ VALENCIA, Mapocho 3240.
SANTIAGO CEPPI, Castro N.o 78.
RIO, MOLLEDA Y CIA., Mercería Colón, Estado N.o 302.
BARRACA ÑUÑOA, de ENRIQUE VARAS P., Irarrázaval N.o 2600.
JOSE MANUEL RAMIREZ, Avenida Irarrázaval N.o 144.
PEDRO BOTINELLI, Avenida Italia N.o 682.
RIERA Y TAMAYO, Compañía 2488.
MERCERIA Y FERRETERIA "LA MUNDIAL", de los señores José Cordero y Co., Providencia 1347.
FRANCISCO ESCUDERO RODRIGUEZ, Barraca de Fierro, Chacabuco 559.
Precios: 31.00 mc. los tres sacos (igual un barril) puestos en carro en Galera, por carro completo.
$ 12.20 mc. el saco en los Depósitos autorizados.
ACONSEJAMOS A NUESTROS CLIENTES PREVENIRSE CONTRA FALSIFICACIONES
Soc. Fábrica de Cemento "EL MELON"
Teléfono 2715- Agustinas 1148 - Casilla 3514

WANTED
Foreman for Electrical shop apply at Maestranza, calle Mapocho corner of Brasil, taking testimonials.
CIA. CHILENA DE ELECTRICIDAD, Ltda.

LOCAL
Deseo arrendar en el Centro. Ofertas:
CASILLA 2815
E—18

B O X

LA PELEA DE GUZMAN CON MERY

SE REALIZARA MAÑANA EN EL PABELLON ACROPOLIS, CON ASISTENCIA DEL CAMPEON SURAMERICANO LUIS VICENTINI

Después de un buen entrenamiento, Humberto Guzmán y Filiberto Mery se hallan en óptimas condiciones para alcanzar la victoria en el match a diez vueltas que sostendrán mañana en el Pabellón Acrópolis, encuentro en que se disputará el Campeonato de Chile en el peso gallo.

Guzmán, que es campeón del Continente, en la categoría mosca, tiene el propósito de no entregar de buenas a primeras la situación que tiene como muchacho superior a todos sus adversarios en dos clases de peso.

Mery, que fué campeón de Chile, está dispuesto en esta portunidad, a vengar la derrota que estrechamente le propinó Guzmán en su última pelea, fallo que aquel reclama ya que nada valer razones que él basa en la acometividad desplegada y en el hecho de haberse presentado al ring en malas condiciones.

Del interés del match no se podría decir más, ya que en todos los círculos boxísticos se comenta en forma favorable, considerándosele como el mejor festival que se pueda presentar en la temporada este año.

La empresa, para proporcionar al público de la capital, la mejor oportunidad para saludar y aplaudir a Luis Vicentini le ha invitado especialmente, para que concurra mañana al Pabellón Acrópolis.

A LUIS VICENTINI

Rogamos al campeón suramericano se sirva honrarnos con su asistencia al encuentro que sostendremos mañana en el Pabellón Acrópolis.

Como el público de la capital tiene especial interés en verlo después de su gloriosa jira por Estados Unidos, no dudamos que el futuro adversario de Benny Leonard, accederá a nuestra invitación.

(Fdo).—FILIBERTO MERY. — HUMBERTO GUZMAN.

El campeón suramericano ha prometido asistir.

Otro fundamento del éxito que se persigue en la velada de mañana, es la calidad del programa confeccionado por el promotor señor Angelo Taggini, quien no ha escatimado sacrificios para hacer una fiesta que agrade a toda la concurrencia.

El señor Taggini es uno de los empresarios más prácticos, y por consiguiente, conoce a fondo lo que a nuestro público le gusta en materia de boxeo.

Es así cómo ha elegido el match de semi-fondo, buscando a Teobaldo Vera para que dirima superioridades con Diego Garrido, un buen exponente de los púgiles de la nueva generación.

En el preliminar pelean Marcos Salinas con Temístocles González. Ambos muchachos están bien entrenados, y al reconocerles popularidad, es ateniéndonos al buen prestigio de que ya gozan.

Precios reducidos y tan excelente programa prometen para mañana un lleno completo en el Pabellón Acrópolis.

HUMBERTO GUZMAN AL EXTRANJERO

Se nos dice que el 26 del presente, Humberto Guzmán se irá a la República Argentina a continuar su ya provechosa carrera.

Antes de irse, quiere pelear con Filiberto Mery la revancha que tanto le ha solicitado.

Es, pues, la pelea de mañana, la despedida del simpático campeón suramericano en el peso mosca.

Sus admiradores ya lo saludarán.

CENTRO DEPORTIVO LUIS MANDUJANO.—Cita a junta general para hoy a las 8 1|2 P. M., en su local, Serrano 621.

LUIS A. GONZALEZ B. C.—Cita a junta general para hoy a las 9 P. M., en Santo Domingo 953.

BENITO VERGARA B. C.—Mañana se efectuará en el local de este Centro, Chacabuco 28-B, un atrayente programa boxeril, el que tendrá como base el match a 6 rounds entre los pugilistas Gustavo Cano, del Cóndor, y Antonio Torres, de este Centro.

Entre los aficionados del barrio se nota interés por presenciar este match, dadas las condiciones pugilísticas de los encargados del match de fondo.

El encuentro de semi-fondo estará a cargo de Luis Téllez y Emilio Robles.

Varios encuentros preliminares completarán este interesante programa boxeril.

LA VELADA DE MAÑANA EN EL CORNELIO SAAVEDRA B. C.—Como hemos venido anunciando, mañana a las 9 1|2 P. M. se llevará a efecto en el cómodo local que posee el gimnasio Cornelio Saavedra, en San Miguel 153, una gran velada de pugilismo y variedades, en honor de don Francisco Benimeli.

El match de fondo a 6 rounds se les ha confiado a los valientes aficionados del peso gallo Germán Cárter, excelente peleador del C. Saavedra, y Ernesto Zenteno, el crack del Germán Contreras B. C.

Ambos contendores se han sometido a un riguroso entrenamiento.

DESAFIOS.—Francisco Alvarez, 59 kilos, desafía a Rubén Muñoz Bases: San Pablo 3072.

—Francisco Huerta cede la revancha a Enrique Giaverini. Bases: Franklin 909.

—Artemio Alvarez, desafía a Fernando Valdenegro, Luis Henríquez, y le cede la revancha a Mamerto Leiva. Bases, con su representante don Emilio Rodríguez. San Miguel 142.

—Víctor Casanova desafía a Mamerto Leiva y cede la revancha a Joaquín Araos y Luis Salinas

—Oscar Letelier, de 49 kilos, desafía a Horacio de la Cruz, del Girardi, y a Carlos Urriola del Cóndor, y pide el desempate a Manuel [illegible].

—Eduardo Gómez acepta el desafío de Eliseo Navarrete y desafía a Mario Iñiguez. Bases, con su representante, Bolsa de Comercio, oficina 43, de 5 a 6 P. M.

—Oscar Hurtado de 49 kilos del Girardi desafía a Rolando Vega y a todos los aficionados de los Centros Firpo y Los Leones B. C. Bases, en el Centro Girardi, Santa Isabel esquina Avenida Italia, todos los días, de 7 a 9 1|2.

PABLO RAMIREZ B. C.—El Sábado próximo se llevará a efecto una velada boxeril, en la que tomarán parte los mejores aficionados del V. Salazar y P. Ramírez.

El match de semi-fondo estará a cargo del peso mínimum del V. Salazar, Domingo Rojas, y Carlos Guzmán, de este Centro.

En el match de fondo se batirán a 6 rounds (revancha) Oscar Aguilera y B Oradini.

ANTONIO PARICI DESAFIA.—Este conocido profesional desafía a Augusto Mery.

Bases con don Roberto Sánchez, San Diego 780.

GIRARDI BOXING CLUB.—Este Centro prepara con todo entusiasmo una velada boxeril en honor de su Vice-presidente honorario señor Camilo Marks, para el Sábado 19 del presente, en su gimnasio, Santa Isabel 404.

El match de fondo estará a cargo del campeón de Chile de aficionados, señor Rafael García, contra Juan Mourás. Como semi-fondo, pelearán 5 rounds los conocidos aficionados José Arriatia y Raúl Díaz.

Tomando

VITALINA

vigoriza su cuerpo, tonifica y purifica su sangre y aumenta su peso.

CANAS Y CALVICIE

Sólo se curan con el acreditado Específico BOLIVIANO BENGURIA desaparecen las Canas y Calvicie al corto tiempo de usarlo, si se le cae el cabello, aplíquese este célebre Específico, no deje de llevarlo en su maletín cuando salga a veranear.

Dr. RAFAEL BENGURIA B., MONEDA 875

Teléfono 882. Casilla 2426. Santiago

CULTO

JUBILEO CIRCULANTE

Capuchinos: Calle de la Catedral.
Santos: Prisca y Liberato.
Misas:
Catedral: 7.30, 9.15 y 10 A. M.
Sagrario: 9.30, 10.15 y 11 A. M.
Basílica de la Merced, San Agustín, San Francisco, Gratitud Nacional, Santo Domingo, San Vicente y Capuchinos y Niña Jesús de Praga: 6 a 9 A. M.
San Ignacio: De 5 a 8.30 A. M.
Las Agustinas: 7.30, 8.30 y 9.30.
Santa Ana: 6.30 a 9.30.
Visitación: 6 y 8.30 A. M.
San Saturnino: 7 y 9 A. M.
Preciosa Sangre: 6.30 a 8.30 A. M.
Salvador: 7 a 10 A. M.
San Pedro: 6.30, 8.30 y 9 A. M.
San Alfonso: 5.30, 6 y 8 A. M.
San Lázaro: 7.30 y 9 A. M.
Santísimo Sacramento: 6 a 10 A. M.
Monjas del Carmen Bajo: 7 A. M.
La Estampa: 7.30 a 8.30.
Santa Filomena: 8.30 a 9 A. M.
Recoleta Franciscana: 5 a 9 A. M.
Sacramentinas: 6.30 y 7.30 A. M.
Capilla de Animas: 8, 9 y 9.30 A. M.
Santuario de San Antonio (Carmen esq. de Pedro Lagos): 7 A. M.
Parroquia de N. S. del Rosario de Andacollo: 8 y 9 A. M.
San Francisco Solano. 6 y 8 A. M
Monjas de la Providencia: 8.30 A. M.
Seminario: 6.30 y 7.30 A. M.
Buen Pastor, Avenida Matta, entre Carmen y Lira 6.30 y 8.30.
Nuestra Señora del Pilar, Carmen esquina de Porvenir N.o 960 6 y 7.

Por ser el 3.er Viernes del mes dedicado al Sagrado Corazón de Jesús, misas en todos sus altares.

Cinco Viernes al milagroso Cristo Pobre.

Se celebra con toda solemnidad en la capilla de la Virginal Pureza de María Inmaculada, misa a las 9, con cánticos sagrados y exposición del Santísimo Sacramento: en seguida plática, rezo del devocionario y bendición con la Divina Majestad.

Basílica de la Merced En la misa de 9, novena de acción de gracia y súplicas a Nuestra Madre, la Santísima Virgen de la Merced Coronada.

En la tarde, en todos los templos, rosario, letanías y salve.

Crema Araucana

Quita manchas, pecas, espinillas y empeines de la cara.

Pídase en todas las Boticas.

MUEBLERIA Y PELETERIA VIENESA

En la Mueblería, DELICIAS 1180 se vende toda clase de muebles al contado y con grandes facilidades de pago. Entrega inmediata.

La Peletería, AHUMADA N.o 8, hay gran surtido de capas y echarpes de marabú.

La Fábrica, SAN DIEGO 482, frente a la Plaza Almagro.

E. ZIMEND

Se arrienda

casa departamento seis piezas, cocina y baño.

MONEDA 875

EL MAYOR EXITO DE LIBRERIA DE LOS ULTIMOS TIEMPOS

La Primera Edición de 20.000 ejemplares se agotó totalmente

— EN —

Ocho Días

Muy Importante

En vista del gran éxito obtenido por este interesante Librito y del interés cada día mayor que existe por adquirirlo, "LA PODEROSA" ha ordenado imprimir una 2.a EDICION para OBSEQUIAR UN EJEMPLAR, a las personas que, deseando adquirirlo, no han podido obtenerlo hasta la fecha.

"El Secreto del Yo"

es un Librito que no debe faltar en ningún hogar.

Ahí, en sus páginas, encontrará usted el Secreto del Exito, el secreto del triunfo, siempre que tenga la energía y el carácter necesario para SABER LEERLO, despreciando lo que le soplen al oído los eternos amargados de la vida... esos por sistema o por deformación moral hablan mal de todo, pero nunca crean ni construyen nada.

Mande hoy su nombre

y dirección acompañado de este aviso, a Casilla 2667, Santiago, para reservarle un ejemplar y enviárselo GRATIS apenas sea entregada por la Imprenta la 2.a EDICION que se está imprimiendo.

B. FERRAN,
Gerente.

AVISOS ECONOMICOS

AVICULTURA Y CULTIVOS

REALIZO GALLINAS POR AUSENTARME. Dardignac 181.

DE LA CHACRA OCHAGAVIA brevas frescas diariamente, vendo por mayor y menor. San Ignacio 101, esquina Milán. E-20

AUTOMOVILES Y CARRUAJES

ESCUELA PRACTICA DE CHAUFFEURS mecánicos. Curso rápidos, enseñanza por sus dueños varias marcas. Vicuña Mackenna 448-456 Abril 6

VENDO CARRETELA LIVIANA con ruedas nuevas. Verla y tratar Libertad 548. E—18

BOXES DESDE 20 PESOS MENSUALES, mecánica, pintura, tapicería, almacén repuestos, aceites, bencina compro-venta automóviles. "Gran Garage", 10 de Julio 444. Marzo 11

MONOMOVIL DE DOS ASIENTOS perfecto estado y cocina a gas, véndese Renjifo 757, casa 680. 20-E

VENDO UNA CARRETELA BUENA para bodega o almacén. San Diego 1655. 18-E

COMPRO O ARRIENDO POR MESES auto Dodge, con poco uso. Diez de Julio N.o 242. E—20

VENDO GONDOLA PERFECTO ESTADO. Verla: de 2 a 4. Independencia 447. 18-E

GONDOLA EN SERVICIO. VENDESE de ocasión por ausentarse. Echeverría 947. E-18

SE VENDE CAMION FLAMANTE, cuatro ruedas, y un cochecito de dos ruedas. Independencia 1895. E-18

GONDOLA FORD, VENDO; 20 PASAJEROS. Tratar: Morandé N.o 620. 18-E

Encuadernación e Imprenta Echeverría

— de —

ARTURO ECHEVERRIA FERNANDEZ

San Diego 1235.—Telefono Inglés 23 Matadero.—Santiago

Se encarga de ejecutar trabajos de Imprenta y Encuadernación, con prontitud y esmero. Especialidad en trabajos de oficina y Bancos.

Atiendo toda clase de pedidos de provincias, a precios reducidos

Agencia de "LA NACION" y "LOS TIEMPOS"

Se reciben avisos y suscriciones hasta las 9 P. M.

SE VENDE UNA CARRETELA nueva. Av. San Joaquín 199. Población París. 18-E

BATERIAS DE 12 Y 6-8 VOLTS vendo. Rosas 2051. E-51

DINAMOS FORD SE ARREGLAN. Rosas 2051. E-21

AUTO-CAMION DE CARGA PARA 3 toneladas en perfecto estado se vende. Tratar San Miguel N.o 142. 19-E.

DISCOS FORD SE ARREGLAN. — Rosas 2051. E-21

POR NO PODER ATENDERLA SU dueño, se vende góngola Studebaker, en perfecto estado. Tratar: Chacabuco 139. E-19

COMPRO DODGE 5 ASIENTOS, de ocasión. Morandé 350. E—18

VENDO MOTO EXCELSIOR EN buen estado. Bellavista al terminar, Molino San Pedro. E—19

SE VENDE UN CAMION DE DOS ruedas. Santa Elena N.o 1492. 19-E

VENDO AUTOBUS, EN BUEN estado. Verlo y tratar en Claras 20. 19-E

VENDO CARRETELA. COPIAPO. 1480. 18-E

VENDO VICTORIA APERADA, con buenos animales. Copiapó 1480. 19-E

DESEO TOMAR EN ARRIENDO, góndola. Olivos 74. Administración. 18-E

COMPRO CARRETON ARENERO. Subercaseaux 107. 18-E

VENDO CARROCERIA DODGE TURISMO, perfecto estado. Riquelme 836. E-18

AUTOMOVIL "STUDEBAKER", espléndido motor, apropiado transformarlo en góndola, seis cilindros, carrocería moderna, 7 asientos turismo, véndese $ 12,500. Verlo Garage Azzari, Sazié 1738. E-21

COMPRO CARROCERIA DE GONDOLA de 16 a 20 pasajeros. Maipú 534. 20-E

SE VENDE AUTO WORD. MARIN 419. E-19

BREAK PARA DIEZ PERSONAS vendo o cambio por coche más chico. Monjitas 812. E-22

CARRETELA O CARRETON PEQUEÑO se necesita tomar en arriendo. Delicias 1930. 20-E

MOTOCICLETA CLEVELAND, perfecto estado, realizo. Pinto 1991. 20-E

COMPRO DE OCASION RADIADOR de "Overland", "Chevrolet" u otro parecido, y una batería de 6 volts. Diez de Julio 561. 19-E

VENDO CARRETELA GRANDE, buena ferretería. General Velásquez esquina Sucre. E-22

VENDO CARRETELA FIRME $ 650. San Luis 47. Barrio Matta. 20-E

AUTO CHICO MUY ECONOMICO, en perfecto estado. vendo barato. Mapocho 2366.

VENDO AUTO FORD POCO USO tipo sport, cuatro asientos, rueda desmontable, magneto Boch. Padura 471. E-20

OCASION CARRETELA VENDO Suble 1337. E-20

CAMION SIN CABALLOS VENDO. Carmen 1159. E-18

BUENA CARRETELA VENDO. Av. Matta 1460.

COMPRO DE OCASION, COCHE de cajón, americano, llantas de fierro, datos a Huemul 1695.

COMPRO MAGNETO, BOOCK LEGITIMO, ocasión, 4 cilindros. Delicias 2500. E 19

COCHECITO LIVIANO, DOS RUEDAS, con toldo, para dos personas, muy buen estado, compro, Libertad 23.

VENDO DODGE TURISMO, 7 asientos, recién pintado, capota nueva. A prueba. Verlo y tratar: Marín 419, de 1 a 5. P. M. 19-E

ARRIENDOS (Necesitan)

NECESITO PIEZAS CON GALPON O patio para pequeña industria. Precio: Casilla 3461. E18

QUINTA AMOBLADA NECESITA. se arrendar, cerca carros, dos meses. Casilla 773. E—18

LOCAL PARA ALMACEN, CON tres habitaciones, necesito; canon hasta 200. Rosas 3201. E—19

NECESITO ARRENDAR CASA CON contrata hasta 400 pesos Casilla 180. E-18

NECESITO 1.o FEBRERO CASA habitación y para negocio a la vez, un barrio populoso. Dirigirse Alejo. Puente 601.

NECESITO PIEZA, CON BALCON a la calle, para sombreros; radio Alameda a Catedral, Teatinos a Claras. San Pablo 1245. 20-E

NECESITASE ARRENDAR O COMPRAR buena casa para negocios. Se prefiere en San Diego. Tratar: San Diego 1465. E-19

[illegible] para industria, con o sin galpón, cerca estación o desvío. Ofertas: a casilla 3618. Gillet. 20-E

ARRIENDOS (Ofrecen)

ARRIENDO PIEZAS HIGIENICAS. Barroso 83. E-19

$ 235, BUENOS BAJOS. CARRERAS 625. 18-E.

$ 150, CASITA RECIEN CONSTRUIDA. Recoleta 462. Tratar: de 8 a 11 A. M. E-19

$ 13, 15, 18 SEMANALES ARRIENDO casitas Chiloé 1740, administración. E—20

SE ARRIENDA CASA GRANDE. Gay 2513. E—18

DEPARTAMENTO CHICO. VIVACETA frente San Luis. E—19

ARRIENDO ESQUINA CON PIEZA contigua, mostrador y estantería. Bulnes 64. E—20

SE ARRIENDA QUINTA ENTRE Santiago y La Cisterna, 1|4 de hora de Santiago. Toda plantada, con chalecito para poca familia. Prefiero extranjero. Tratar: Rosas N.o 1668. E-18

ARRIENDO ESPLENDIDA PIEZA independiente a caballero. Tratar: Dávila 709. E-18

LOCAL VENTA DULCES DASE arriendo foyer Biógrafo. Puertas, tripe cortado, usados, véndense. Niño grande, necesítase. San Francisco 178. E-18

CONFORTABLE SALON CALLE, piezas, 70, 50 pesos; espléndida casa familia. Catedral 2203. E-19

SE ARRIENDA UNA CASA, 4 PIEZAS, en comodidad, Santa Elena 1646. Tratar al 1648. E-20

SE ARRIENDA LOCAL CARNICERIA, Salas 396. E-20

2 PIEZAS LUZ Y PATIO CON ARBOLES. Av. Irarrázaval N.o 2793 19-E

$ 500 ARRIENDO LA CASA AGUSTINAS 1060.

ARRIENDO DEPARTAMENTO DE dos o tres amplias e higiénicas piezas. Cumming 714. 20-E

ARRIENDO LINDAS PIEZAS CABALLEROS, señoras. Compañía 1580.

BONITA PIEZA PARA JOVEN SOLO o departamento pocas personas. Unión Americana 561.

CASITA, TRES PIEZAS, ARRIENDASE. Rosas 3019. E-19

$ 220 ARRIENDASE CASA. FONTECILLA 120. 19-E

$ 55 ARRIENDO CASITA CALLE Cumming y Martínez de Rozas, Pasaje Avalos N.o 4.

ARRIENDO UNA, DOS PIEZAS. San Antonio 265.

ARRIENDO CASAS PARA NEGOCIO, en Camilo Henríquez N.o 687 A y 687 E, y cochera.

SE ARRIENDA UNA CASA EN Eyzaguirre N.o 1147.

DEPARTAMENTO CON BUENA pensión. Lira 176. 19-E

ARRIENDO CASAS RECIEN REFACCIONADAS, 3 piezas, patio y cocina, $ 80. San Diego 1826. 19-E

ARRIENDASE ESPACIOSO ALMACEN central, con piezas habitaciones. San Diego 106. 20-E

ARRIENDO COMODA CASA, CATORCE departamentos, tres baños, tres W. C., dos halls, galerías vidrios, pintada, empapelada, gas, luz eléctrica, García Reyes 125. Tratar 121. E-18

CHALET ESQUINA, ESTILO AMERICANO, arriéndase 450 pesos. Verlo: 5 a 7. Avenida Capuchinos 649. 19-E

ARRIENDO GRAN CASA, SIETE piezas. Todas comodidades, gas industrial, electricidad. Maturana 763. Tratar, 6. 19-E

DEPARTAMENTO TRES PIEZAS, arriéndase. Melchor Concha 13. Bellavista. 19-E

$ 200 ARRIENDASE NATANIEL 1029, altos espaciosos, luz eléctrica. Tratar: Santa Mónica 1941.

$ 380, ALTOS EXTENSOS, CON patio en bajos. Roas 1851. Dueño: Rosas 1712. 20-E

ESQUINA PARA MEJOR CASA comercial. Guindos, arriéndase. Larraín 5984

ARRIENDASE ALTOS, RECIEN construídos, muy cómodos Cochrane 226.

$ 200, ALTOS, 5 PIEZAS, FUERA dependencias luz eléctrica, gas. Esperanza 954. 20-E

ARRIENDO PIEZAS. SAN DIEGO 33. E-21

ARRIENDO LOCAL PARA NEGOCIO. San Ignacio 1998. E-20

$ 200 ARRIENDO BUENA CASA altos, 6 piezas, dependencias electricidad. Tratar. Lira 911 Casa 3.

$ 120 ARRIENDO CASA CUATRO piezas servicios. Tratar: Victoria 509, frente Tracción Eléctrica. E-19

SE ARRIENDAN PIEZAS CON O sin muebles. Eyzaguirre 884. E-19

SE ARRIENDA ALMACEN CON local para industria. Av. Matta 1484.

SE ARRIENDA LA CASA. Av. Matta 1472.

CASITAS, $ 40, ARRIENDO, CITE Ricardo Matet, calle Bellavista, pasado Molino Santa Margarita.

$ 100 ARRIENDO ESPACIOSO LOCAL para garage, dos coches, con tres piezas, luz eléctrica; buen pavimento, abundante agua. Libertad 1320, casa 26. 20-E.

ARRIENDASE DEPARTAMENTO con cocina y baño. Huérfanos 2633. 18-E.

$ 60, ARRIENDO DEPARTAMENTO, dos piezas, con cocina. Carmen 1734. 18-E

$ 195 ARRIENDO CASA, 5 PIEZAS. gas, electricidad, 8 cuadras centro. Echeverría 989. E-18

ARRIENDO BUENAS CASAS ALTOS, Sazié 2498 y 2500. Llaves: 2504. E-19

ARRIENDO LOCALCITO CON DOS piezas. Andes 2603. E-19

CASA DE FAMILIA ARRIENDA pieza a señora sola. Romero 2531, próximo a G. Reyes. E-19

SE ARRIENDA CASITA. AVENIDA Cumming N.o 1076. Con buena comodidad. 18-E.

ARRIENDO UNA PIEZA A CABALLERO solo. A. Barroso 720. 18-E.

CASA AMOBLADA, ESPLENDIDAS piezas, arriéndase por temporada o plazo largo. Padre Mariano 25, Providencia. 18-E

SE ARRIENDA LOCAL PARA NEGOCIO. San Diego 772. 21-E

CASA NUMEROSOS DEPARTAMENTOS aseados, dos patios, sitio anexo adaptable industria negocio por ser buena. General Velásquez 271. E-18

ARRIENDO DEPARTAMENTO cuatro, cinco piezas independientes hallcito, cocina económica, proporciono algunos muebles. Independencia 1137. 19-E

$ 55 ARRIENDO CASA HIGIENICA, 3 departamentos, cocina, luz eléctrica, patio, baño, una cuadra carro 18, Parque. Viel 1888. 18-E

$ 130 ARRIENDO CASA ESPECIAL para negocio, 5 departamentos, cocina, patio. Prieto 2083, esquina Vivaceta. 18-E

ARRIENDASE PIEZAS SIN MUEBLES. Teatinos 56. E-18

DEPARTAMENTO DE SALA Y piezas espacios asarriéndase a personas mayores. San Diego 426. Tratar: 420. E-18

LOCAL LINDA VISTA, ARRIENDO barato. Matucana 67 esquina Erasmo Escala. E-18

CASA CENTRALISIMA, CINCO departamentos, varias dependencias, gas, electricidad, alcantarillado, Gandarillas 150. E 18

ARRIENDO MAGNIFICA CASA, recién arreglada, siete piezas, hermoso hall. Tratar García Reyes 653. E 18

NEGOCIO ESTABLECIDO, arrienda parte local para venta artículos de señoras. Compañía 1460. 19-E.

MONEDA 3116. CASA COMODA SIETE piezas grandes, servicios, patios, huerto, luz eléctrica, gas, precio convencional. E-18

$ 600 ARRIENDASE COMODA, ELEGANTE casa ocho departamentos, decorados, toilette, dependencias, galerías, patios, Nataniel 193. Tratar Nataniel 224. E-18

CASITA NUEVA ARRIENDO $ 80. Colón 1532, sin niño. 18-E

LOCAL CON GALPON, FRENTE plaza, arriéndase. Brasil 369. Especial pequeña industria. 19-E

DEPARTAMENTO INDEPENDIENTE necesito arrendar en casa de propietario. Detalles: casilla 1221. 20-E

ARRIENDO 2 COMODAS CASAS, calle Maestranza 1260 y 1262. Llaves, Maestranza 1272. Tratar: Cochrane 475. 20-E

ARRIENDASE QUINTA 30x60, ARBOLEDA, agua corriente y potable, en calle Arteaga. Tratar: Arteaga 220 (altos). E-18

ARRIENDASE COMODA CASA DE altos, recién refaccionada, barrio San Cristóbal. Dardignac 029. E-18

ARRIENDO DEPARTAMENTO aseado, luz, señoras solas. San Isidro 178. E-18

ARRIENDO CHALET, CON QUINTA en la Cisterna. San Diego 106. 19-E

$ 200. ARRIENDAN NATANIEL 1029, altos, cómodos, espaciosos. Tratar: Santa Mónica 1941. 19-E

ARRIENDASE PIEZA A CABALLERO, casa inglesa. Providencia 973. E-18

ARRIENDASE DEPARTAMENTO 5 piezas, cocina y huerto. Providencia 973. E-18

ARRIENDO DEPARTAMENTO PARA negocio u oficina. San Martín 64. 20-E.

ARRIENDASE, ALTOS, MODERNOS gran hall, terraza, etc. Santa Rosa 488. 18-E.

DEPARTAMENTO CINCO PIEZAS, excelente gallinero, arriéndase, quinta Ñuñoa. Egaña 217. E-18

ARRIENDO DEPARTAMENTO tres piezas, electricidad, baño, derecho cocina. San Francisco 350. E-20

$ 300 ARRIENDASE ESPLENDIDOS bajos, 8 piezas, luz eléctica. Gorbea 2325. E-18

ARRIENDASE ESPLENDIDO SALON. Delicias 1164. 22-E.

ARRIENDO CASA ESQUINA PARA almacén, barrio populoso. Chiloé esquina Sargento Aldea. 19-E.

$ 250, ARRIENDASE CASA ALTOS once departamentos. Santa Rosa 881.

$ 200 CASITA SIETE PIEZAS, 8 cuadras centro, Av. La Paz 429. 19-E

SAN DIEGO 79, ARRIENDA DEPARTAMENTO balcón calle, matrimonios, caballero solos, piezas con pensión. 23-E

ARRIENDO CASA TRES PIEZAS. luz, $ 90. Tratar. García Reyes 653 19-E

ARRIENDO PIEZAS CALLE E INTERIOR, Unión Americana 612.

ALHAJAS

NOVIOS: ARGOLLAS ORO 18 a 14 quilates, ofrece Relojería Sportman, 30 pesos par. San Diego 780. E-20

ORO, PLATINO, PLATA AL PESO compro constantemente. Estado 56. Joyería. E-30

JOYAS CON BRILLANTES, PERLAS, solitarios compro, permanentemente contado, Estado 56. E-30

PLATINO ORO Y TODA clase de joyas de valor, compra al contado, taller de joyería: Ramón Callis, Compañía 1025.

17-Feb.

ACIONES Y BONOS

INDUSTRIALES: VENDO ACCIONES "Mutual de Industriales", seguros contra accidentes del trabajo, realizo Casilla 6079, Correo 5.

SE VENDEN 211 BONOS DE LA Poderosa en 150 pesos. Tratar San Diego 1893. 17-E.

ANIMALES

VENDO BURRAS LECHERAS, GARANTIDAS. Verlas: en Franklin 721. 29-E

VENDO CHANCHAS PREÑADAS; Berraco fino y chicos. Recoleta 2112. E-19

CRIANZA DE CHANCHOS FINOS mantequiros, realizo por viaje. Gran champion reproductor L Large White y Chester White. Avenida Salvador N.o 1032. E-20

SE VENDE UNA TERNERA DE UN año, Unión 425. Recoleta. E-18

CABRA Y CABRITO, VENDO, AVENIDA Manuel Montt 1655. E-18

GRATIFICARE A QUIEN DE NOTICIAS de un caballo colorado, oreja derecha partida; y una yegua mulata herida en el pecho, perdidos el Domingo 13 de Avenida San Martín 477, población Buenos Aires.

CABALLOS DE TIRO SOLO PARA carretón de reparto necesita cuatro la Viña Conchalí. Recoleta 320 19-E

CHANCHOS DIVERSOS TAMAÑOS, realizo crianza. Carrascal 5804 esquina camino Lo Amor. E-20

VENDO DOS BURRAS. LA CISTERNA, Panadería "La Aviación".

VENDO PERRO, PERRITA MEDOC. Subercaseaux. Prat 256. E-18

SE VENDE UN PORTON DE FIERRO de reja de dos hijas. San Diego 1316. E-18

CABALLO TIRO SOLO, VENDO Av. Matta 1460.

[illegible] **TIRO SOLO,** nueva, garantida y sin malas costumbres. Andes 4002.

BOMBAS

4.EME. COMPAGNIE DE POMPIERS (Pompe France). — Réunion solennelle, Samedi 19 courant a 6 heures 30 du soir, au quartier. 60.eme, anniversaire. Grande tenue. —Le Secretaire.

4.EME. CIE. DE POMPIERS.—POMPE France. — La Compagnie est convoquée a la visite au Cimitiere Dimanche 20 courant a 8 h. 30 du matin, reunion Plazuela du Cimitiere General et a l'Exercice de Compagnie qui aura lieu a la suite.— L Adjudant.

COMPRA - VENTA VARIAS

LANA Y CRIN COMPRO. SAN DIEGO 9. 26-E.

CRIN, LANA TODAS CLASES ENCONTRARAN en San Diego 9. 26-E.

0.6 KILO VENDO LEÑA DE CONSTRUCCION. Nataniel 291. 18-E

PLANCHAS FOTOGRAFICAS, USADAS compro. San Diego 1130. Casilla 7026. 14-Febrero

DOS ANTEOJOS PRISMATICOS, alemanes, vendo ocasión. Bandera 139. 18-E

BALANZA DE PRECISION PARA laboratorios, farmacias, vendo baratísima. Bandera 139. 18-E

VENDO BARATISIMO, ARMAZONES y mostradores. San Diego 106. 18-E

VENDO UNO O DOS BILLARES Brasil 79. E—18

VENDO UTILES DE CARNICERIA muy barato. Moneda N.o 2664. 18-E.

SE VENDE LA INSTALACION DE la tienda "El Casimir". Verla y tratar: Bandera 719. E-19

SILLA MONTAR CHILENA VENDO baratísima. Nataniel 1179. E-18

BANCOS PARA CARPINTEROS, SE compran de ocasión. Tratar Vásquez 250, Casilla 3818. E-21

COMPRO ORO, PLATA Y PLATINO. Delicias 773. 26-E.

COMPRO PLOMO, BRONCE, COBRE, botellas catres usados y cocinas 10 de Julio 256. 18-E.

SE VENDEN UTILES
cén. M. Rodríguez

VENDO CHACOLI
nagre rosado, Calle
tra 835.

VENDO UTILES
Molina 1443.

LLEGO CARBON
12.50 saco, en bodega
rrera 260.

ARNES TIRO SOLO
Vendo barrio Ca

CUADROS AL OLEO
nos, autores de prime
pro. Santo Domingo

VENDO ESTANTERIA
dor, vitrieras, Rojas
ras. Mapocho 1611

PESO PARA MOSTRADOR
de. Ecuador 2158.

BUENA COCINA ECONOMICA
fierro, no latón),
ocasión: $ 220. Taller

VENDO ESTANTE
de Julio 897.

OFREZCO A CASAS
escritorio, librería,
clips. Precio sin
Luis Spalloni, Valpa
108.

BAÑOS, COCINAS,
res. tarros basura;
visitar fábrica: Arturo

AMERICANO CUERO
me Nicolosia Bardess
tana 29.

SE VENDE UNA
de estanterías y mo
Diego 1316.

ROMANA 500 KILOS
vendo. Avenida La Paz

ROMANA FAIRBANKS
realizo. García Reyes

¡OCASION! VENDO
cien pesos, importó
10.

TELEFONO ESTACION
Casilla 4542.

COMPRA - V
NEGOCIO

HOTEL MUY CENTRAL
on facilidades, poco ca
tado. P. E., Casilla 11

CARNICERIA SE VENDE
ción inmejorable, por
atender su dueño, Tr
Montt 2780.

HABIENDO COMPRADO
cio a la señora Morel
cabuco 27 A., no resp
pasado tres días.

VENDO NEGOCIO DE
ría, cocinería y frutería
derlo atender. San Pab
quina La Paz.

VENDO NEGOCIO DE
y verdulería. San Pa

RESTAURANT VENDO
sentarme, mucha clientela
tuación, capital: 25,000
mejoras. Venta diaria
Antonio 74.

POR VIAJE URGENTE
negocito abarrotes, A
1922, esquina Concepción

SE VENDE CARNICERIA
klin N.o 1353 y 1193.

VENDO PENSION CON
sa clientela, clasificada
categoría, por enfermedad
Julio 468.

VENDO HOTEL
poco capital, buena
ción. Matucana 843.

POR NO PODERLA ATENDER
vende carnicería. Ro
mayor.

POR VIAJE ITALIA
macén. Martínez Ro

SE VENDE ALMACEN
rrotes y Restaurant, por
ausentarme Ventas com
da a prueba. Restaurant
barrio. Providencia 2441.

VENDO NEGOCIO
Calle San Luis 1402

HABIENDO COMPRADO
gocio de cantina ubicado
Vivaceta 34, de la señora
faro no respondo por cu
tres días. Pedro Donati

SE VENDE NEGOCIO
poco capital. Independen

VENDO NEGOCIO
mitad de su valor
pago. Sotomayor 1082.

SE VENDE UN NEGOCIO
sión, en muy buena situ
nida Matta N.o 763.

VENDO CARNICERIA,
Guindos, buen local,
bitación, con patio.
20.

SE VENDE ALMACEN
Coquimbo 1063.

ANTIGUA FOTOGRAFIA
centro, precio muy bajo
de Mayo 557.

ESPLENDIDA INDUSTRIA
brica juguetes, coches
guagua, regálase $ 4,5
a 6. Serrano 352.

VENDO OCASION,
macén, por no poder aten
local. Delicias 3309.

VENDO DE OCASION
en muy buenas condiciones
San Pablo 1919.

[illegible] **NEGOCIO BUEN**
tela, por no poderlo
vez 532.

¡GRAN NEGOCIO! VENDO
ca tejidos de punto, $ 11
tranza 1515.

VENDO NEGOCIO
Coquimbo 1063.

HABIENDO COMPRADO
menestras, depósito licores
Francisco Troncoso, Sa
506, no respondo cuentas
días. Stgo. Enero 17 19
ma Rojas v. de A.

POR NO PODER ATENDER
propio dueño, se vende
sa el local de la antigua
da Joyería Italiana de
Plaza José Francisco Ve
231. Viña del Mar.

POR NO PODERLA
vendo antigua y acreditada
dería. Victoria 1066.

VENDO NEGOCIO,
verduras en San Pablo 18

COMPRE ALMACENCITO
cias 3973, a F. Gálvez
días no respondo cuentas
1924. Juan B. Vidal.

PELUQUERIA, CIGARRERIA
do en Valparaíso, situado
dida, local espacioso,
comprobadas.—Z. Casilla 1
paraíso.

SE VENDE UN DEPOSITO
cores en barrio populoso
precio. Calle Nataniel N.o

VENDO EL ACREDITADO
rant Valparaíso. Mapocho

SE VENDE ANTIGUA
ría $ 1,200, arriendo, $
sentarse. Cochrane 768.

POR ENFERMEDAD VENDO
pléndido negocio abarrotes
ña Mackenna 357.

INDUSTRIA UNICA EN
vendo $ 10,000; utilidad
$ 3 000, comprobada. Herrera

COMPRO BOTICA HASTA
Herrera 208.

VENDO PENSION
clientela. Franklin 1329.

VENDO CANTINA AL LADO
grafo, contrato 3 años
go 1332.

PENSION CENTRAL, BAJOS
los 2 óddicos. Rosas 1851.

ASION VENDO UNA EMPRESA carruajes. Produce $ 110 diarios yores datos. Av. Matta 1460.

NDO CARNICERIA. SAZIE 2444. 19-E.

NDO BARATISIMO VERDULEfrutería, ganancia inmediata. uemul 776.

LITO GALLINAS, POLLOS Y vos. San Pablo 2769.

NDO FRUTERIA, VERDULERIA algo de abarrotes. Ventas 250 a diarios. San Pablo 2439.

LUQUERIA, VENDO, EXPOSIción 256.

NDO BAR RESTAURANT, CASA uina espléndida situación, negoseguro. Blanco Encalada 2199.

MPORIO ABARROTES, ANEXO ico del barrio, que con nueva ley ede abrir Sábado Domingo, vénse García Reyes 302, Capital 16,000

DIVERSOS

SEO SABER DE CARMEN ROSA rcía Barraza, su hermana María rcía Av. Matta 745. 18-E

JAS GUILLETTE NAVAJAS Y afílanse. Portal Fernández no, kiosco 9 1/2. 30-Abril

EROS: CUOTAS $ 5; TRAJES dida, 110; pantalones, 25. Trajes gados. Vicuña Mackenna 1080. Enero-21

AMO LA ATENCION DEL PUco en general sobre mi negocio vidriería. San Pablo 1353. 20-E.

VAPLATOS DESDE $ 14. FABRI Chacabuco 18. 25-E.

AESTROS ZAPATEROS: CORTES rados para calzado de todas clases vende la suelería "El Cóndor". n Pablo, entre Herrera y Ma pú 18-E

ORNEOS, TALLADOS, RECORados, trabajos tupí, cepilla huincha, etc., atendemos rápimente. Precios económicos Copia1050. Feb-13

RBATAS REALIZO POR CUEN de varias fábricas. San Diego 6. E-19

MERCIANTES - INDUSTRIALES ricultores - comisionistas, contaidades en general. Peritajes, Inntarios, Liquidaciones, Informes. Se llevan las Contabilidades de uerdo con las disposiciones que pone la reciente ley sobre In sto a las rentas. Personal comtente con toda clase de garanes e informes. Precios módicos convencionales. Dirigirse a: Ju Undurraga Ovalle. Oficina de adística de la Bolsa de Comerde Santiago, de 10 A. M. a 12 M. de 2 a 6 P. M. 19-E

RBATAS, ULTIMAS NOVEDAdes encontrará a precios de costo. n Diego 236. E-19

STRUMENTARIUM BRUNINGS oneo-esofagoscopia y otros, vende oneda 1790. E-18

A OFICINA DE COMPAÑIA 1059, trasladó a Huérfanos 1059, oficiB, la mejor en el ramo de estura a máquina. E-19

ANCHAS FOTOGRAFICAS USAdas compro, San Diego 1530. Casi2036. Febro. 15

COS "VICTOR" Y OTRAS marúltimas novedades, desde 4 ven- San Pablo 2215 (casa particu- E-20

PUBLICO. LA SOCIEDAD ANOna "Cía. de Instalaciones Eléctri", autorizada ejecutado todo trabade fuerza motriz; colocación de tores nuevos y usados, con sus nsmisiones, etc. Presupuestos Agustinas 1320. Teléfono glés 3862 casilla 773. E—18

SEO SABER DE CARLOS VALbenito. Santiago. Victoriano 348. 18-E.

LEFONO ESTACION, COMPRO. silla 4542. 19-E

UB DE GUITARRAS ESPAÑOen formación. San Pablo 1515 E 18

SEO SABER DE GUILLERMI Medias Porvenir 226. 20-E

PA HOTEL, MANDO LAVAR, rias, casilla 1199

STRERIA LA POLAR. CLUB N.o sorteo N.o 28, salió favorecido el 18, perteneciente al señor Ma Hevia.

STRERIA LA POLAR. CLUB N.o Sorteo No 11 salió favorecido o 66, perteneciente al señor M. morano.

HOTELES Y PENSIONES

TEL "RIVOLI", DELICIAS 2595. as amobladas muy confortables higiénicas, desde 5 pesos. M 12

NCION PASAJEROS: NUEVO tel Río de La Plata, casa argen, Rosas 1017 un paso Estación pocho y Plaza Armas. Piezas gantemente amobladas, desde 5 sos diarios, matrimonios, desde 8 os, pensión desde 10 pesos, gran nfort; permanentemente abierta. 16-F

TEL BOHEME, SAN ANTONIO ofrece piezas para viajeros y eros, almuerzo o comida, 4 tos abundantes, té o café media tella de vino, $ 2 cubierto. Penn mensual. Orden y seriedad F-15

ZAS PENSION, BUENA COofrece. Nataniel 178. 20-E

PARTAMENTO AMOBLADO Y con pensión, en casa de fase arrienda. Bandera 236. 18-E

USADOS DE LOZA REALIZAuna partida. Chacabuco 18. Abril 15

RIENDO PIEZAS CON PENSION, res 1652, entre Dieciocho y F-3

RIENDO PIEZAS, CON PEN Tarapacá 1019, al llegar a o. 18-E

EZCO LINDA PIEZ. CON PENmatrimonio, 250. Vicuña Mac275. E-18

ENDO PIEZA AMOBLADA con pensión. Bellavista 571 esquicoleta. E-18

NCION: DESDE $ 3 DIARIOS, s amobladas, con dos camas. Gran Hotel Buenos Aires, de Carbone. Delicias 2921, frente l Edwards. Marzo 20

ATO ARRIENDO PIEZA CApensión. San Francisco 170. E-18

ILIA, ARRIENDA PIEZA, penmatrimonio. Brasil 645. 18-E.

A RESPETABLE ARRIENDApieza con pensión, con o sin bles Dávila 710. E-18

NICA PENSION PIEZA, con muebles, días meses. San o 103. E-20

A DOS PERSONAS ARRIENDO con buena pensión, precio módico. Santa Rosa 60. 21-E.

RANO 130, ARRIENDASE PIE con o sin pensión, casa familia. 18-E.

SION PIEZA DESDE 100 DIA Morandé 701. E-18

A CALLE, PENSION, PASAJE pesos diarios. San Francisco E—1

ILIA ARRIENDA PIEZA PEN San Ignacio 247. E 19

ZA BALCON, CON PENSION 208. 19-E.

ILIA HONORABLE DA PEN pieza, con sin muebles. Mao 2308. 19-E

LINDA PIEZA BALCON, CALLE arriéndase con pensión. Rosas 1130. E-22

ARRIENDASE DEPARTAMENTO o piezas con o sin pensión en casa de familia. Angamos 237. E-19

CASA FAMILIA HONORABLE, arriéndanse excelentes piezas buena pensión. Arturo Prat 588.

CENTRALISIMO ARRIENDANSE piezas con pensión, días, meses. Catedral 1257. 22-E

ALAMEDA 777, ENTRE SAN ANTONIO y Claras, arriéndase piezas calle, amobladas, pensión. 20-E

ARRIENDO DOS PIEZAS GRANDES, luz, otra amoblada, con sin pensión. San Diego 291.

ARRIENDO PIEZA CALLE, AMOBLADA, con pensión. Nataniel 128. 19-E

SE ARRIENDAN DEPARTAMENTOS, inmejorable situación, espléndida pensión Residencial, confort. Ahumada 143. 20-E

PENSION, PIEZA, DESDE CIEN. Diario, siete. Morandé 791. 19-E

SEÑORA E HIJA, SOLICITA DEPARTAMENTO y pensión, como únicas pensionistas, cerca Liceo N.o 3. Ojalá propietarios. Dirigirse.— L. L., Argomedo 486.

OFREZCO EN RESIDENCIA RESPETABLE, sin pensión sta. dos lindas piezas, frente Plaza. San Pablo 1388.

CON PENSION ARRIENDO PIEZA, Libertad 10.

INSTRUCCION

LICEO SANTIAGO, GALVEZ 154, teléfono 704. Curso vacaciones, humanidades sistema antiguo, concéntrico; pensionado especial. E—30

ENSEÑAMOS RAPIDAMENTE Contabilidad comercial, agrícola, industrial, bancaria; taquigrafía, inglés francés. Garantizamos éxito. Instituto Comercial de Santiago, Agustinas 1060. E-18

ACADEMIA DE DACTILOGRAFIA anexa Instituto Comercial de Santiago, Agustinas 1060, prepara rápidamente perfectos dactilógrafos en máquinas modernas "Underwood". E-18

CURSO VACACIONES, 40 PESOS mensuales. Instituto "Pinochet Le-Brun". Huérfanos 1657. 20-E

CURSO DE VACACIONES DEL INSTITUTO San Martín", San Martín 64. Está abierta la matrícula para alumnos de sistemas antiguo y concéntrico. Este curso, que viene funcionando todos los años con tan buen éxito, está a cargo de conocidos profesores de Estado. Hay internado, medio pupilaje y externado. Clases principiaron. E 25

ESTUDIANTE UNIVERSITARIO hace clases humanidades. O. Naranjo. Lillo 445. E 19

EXAMENES INGLES, PREPARACION rápida garantida, honorarios módicos. Casilla 4650. E—18

REPETICION EXAMENES UNIVERSITARIOS, preparan conocidos profesores Estado. Instituto Comercial. Agustinas 1060.

ENSEÑANZA DE TAQUIGRAFIA Y contabilidad, clases a domicilio, precios módicos. Marín 138. E-19

$ 15 MENSUALES CONTABILIDAD comercial, bancaria, agrícola, industrial, minera o fiscal, aritmética, gramática, redacción mercantil, escritura máquina, inglés, francés, taquigrafía, caligrafía, legislación. Instituto Mercantil. Estado 239. Teléfono Inglés 273.

JUDICIALES

QUIEBRA.—POR AUTO DE 29 DE Diciembre de 1923, el señor juez del 5.o Juzgado Civil, ha declarado en quiebra a la Sociedad Usleto y Cía., y a sus socios solidarios Fausto Usleto y Manuel Moreno. Se nombró síndico provisional a don Nicanor Elgueta y se fijó para la primera junta de acreedores el día 26 de Marzo, a las 9 A. M. — C. Covarrubias. 30-E

QUIEBRA.—POR RESOLUCION DE siete de Diciembre último del señor juez don Fernando Santa María, se ha declarado en quiebra al comerciante José Bachur, designándose síndico provisional a don Manuel Jara C., y fijándose para la primera junta de acreedores la audiencia del siete de Marzo próximo, a las once y media A. M.—J. A. Alfonso, secretario. Febrero 6

LIBROS Y ESTAMPILLAS

LIBROS COMPRO, SAN DIEGO 108 Feb.-13

MUSICA

ELECTRIC GIRL (NIÑA ELECTRICA) shimmy con letra, acaba de aparecer; pídalo hoy mismo. Casa Bergés, Prat 4. 20-E.

ARTILLERIA DEL AMOR, ONE step, con letra, del conocido compositor maestro Pascual, acaba de aparecer. Casa Bergés. 30-E.

PADRE NUESTRO, EL MAS HERMOSO tango, con letra del maestro Delpino. Pídalo: Casa Bergés, Prat N.o 4. 30-E

MUSICA GUITARRA, (NOVEDADES) Muñequita, Shimmy del Amor Eleonora, Huérfano, San Pablo 1515 E-18

MAQUINARIAS

A DELICIAS 2216, DIRIJASE cuando necesite vender, compra máquinas ocasión F—21

COMPRO DE OCASION MAQUINARIA fabricar bebidas gaseosas. Dirigirse por carta: Camilo Henríquez N.o 367. E19

HARNEADORAS A MANO Y MOTOR tipo Stubbs ofrece. Cumming 861. 18-E

HARNEADORAS A MOTOR Y MANO, todas marcas, vende: Huérfanos 2448. 24-E

CORREAS PARA TODA MAQUINARIA líquida precios bajos Preisler: Huérfanos 2448. 24-E

MAQUINA PIE SINGER, BOBINA nueva, vendo baratísima. Nataniel 1179. E 19

MAQUINA UNDERWOOD, OCASION, vendemos, Huérfanos 1057. 31-E.

CAJA REGISTRADORA, OCASION, vendemos Huérfanos 1057. 31-E.

CAJA REGISTRADORA, OCASION, vendemos. Huérfanos 1057. 31-E.

CAJA REGISTRADORA, COMPOSTURAS, especialistas. Huérfanos 1057. 31-E.

UNDERWOOD VIAJERA, OCASION vendemos. Huérfanos 1057. 31-E.

CAJA REGISTRADORA, ELECTRICA, ocasión de las últimas llegadas, vendemos, tercera parte de su valor. Huérfanos 1057. 31-E.

MAQUINAS ESCRIBIR, TODAS marcas buenas, vendemos ocasión, precios liquidación. Huérfanos 1057. 31-E.

MAQUINAS ESCRIBIR VIAJERAS ocasión llegadas, vendemos, facilidades pago. Huérfanos 1057. 31-E.

CAJAS REGISTRADORAS, OCASION, facilidades pago. Huérfanos 1057. 31-E.

REMINGTON VIAJERA, VENDEMOS, Huérfanos 1057. 31-E.

MUEBLES OFICINA, FACILIDADES pago. Huérfanos 1057. 31-E.

MAQUINAS ESCRIBIR. HUERFANOS 1057. 31-E.

COMPRO TORNO MECANICO O broncero, con facilidades; doy garantías. Ñuble 726. E—19

VENDO MAQUINA PIE 180. PRIETO 1285. E-19

TIJERA PARA CORTAR PLANCHAS de fierro, hasta pulgada grueso, compro, Casilla 2872. E-18

$ 300 VENDESE DE OCASION máquina de escribir "Oliver". Pedregal 230. 19-E

CINEMATOGRAFOS: VENDO DOS de ocasión, uno portátil en $ 400, y otro grande en $ 1,500. Morandé 248. 19-E

MOTOR ELECTRICO, DE 1/2 H P, 220 volts, vendo. Santo Domingo 1175. 19-E

CAJAS REGISTRADORAS, NIQUELADAS, cada una, para seis empleados, únicos de este tamaño. Vendemos con facilidades de pago. Alameda 2760. E-19

TORNO PARA MADERA Y BARRENADORA compro. Agustinas 1778.

$ 320, ROMANA FAIRBANKS, 500 kilos, vendo: Avenida La Paz 233.

$ 2,000 PROPIEDAD POCO EDIFICADA, 360 varas, vende. Roble 826, (Recolet).

CORREA 7 PULGADAS, NUEVA, vende de ocasión: San Francisco 248 22-E

COMPRO SIERRA HUINCHA, TAMAÑO chico. San Diego 143. 22-E.

VENDO MAQUINA PIE (SINGER), $ 150. Prensa copiar, 800 metros cable acero, 30 clarabollas. Maipú 6. 18-E.

ROMANA FAIR BANKS DE PALANCA, 1,500 kilogramos. Prensa para copiar cartas, mamparas para oficina, escaleras para altillos, vendo ocasión. San Pablo 2256. 18-E.

VENDO MAQUINA HELADERA con todos sus útiles. Eyzaguirre 1035 19-E.

VENDO CAJA [illegible]STRADORA, de ocasión, Bandera 109.

GRAN REALIZACION, FERIA MAQUINARIAS, don Alejandro Sulin. Moneda 2454. Hay tornos, escopleadoras, romanas, transmisiones, máquinas helados, fierro construcciones, excusados, herramientas, artículos general.

MATERIALES DE CONSTRUCCION

ZINC LISO, TODOS LOS NUMEROS. Precios bajos. S. Sack. Bandera 827. F-13

VENDO PUERTAS. NATANIEL 291. 18-E

FIERRO ACANALADO GALVANIZADO, para techo. Precios muy bajos. Bandera 827. S. Sack. Feb.-15

PLANCHAS FIERRO LISO, NEGRO y galvanizado, surtido completo. Bandera 827. S. Sack. Feb 15

METAL DESPLEGADO PARA ESTUCOS. Precios fuera competencia. Bandera 827. Feb-15

CALAMINA PARA MURALLAS todas dimensiones, realiza. Bandera 827. S. Sack. Feb.-15

FIERRO EN BARRAS, PRECIOS sin competencia. Bandera 827 Teléfono 3409. S. Sack. Feb-15

CARRETILLAS DE FIERRO Y madera, ofrece a precios bajos. Bandera 827. Feb.-15

$ 7.60 PLANCHA FIERRO ACANALADO negro para techo. Bandera 827 Barraca de Fierro. Feb.-15

$ 0.70 KILO LLANTAS CON PESTAÑA para carretelas, ofrece S. Sack Bandera 827. Feb-15

CAÑERIA GALVANIZADA Y NEGRA. Precios bajos. Bandera 827 S. Sack. Feb-15

LLANTAS 3 1/2"x4"x1", BARRACA de fierro. Bandera 827. Feb-15

ZINC LISO, TODOS LOS NUMEROS. Precios bajos. S. Sack. Bandera 827. Feb.-15

BREA PAR ASFALTO, VENDO. — Balmaceda 863. Feb.-15

$ 14 METRO GRADAS GRANITO artificial. Toesca 2463. E-18

PUERTA FIERRO ALMACEN, vendo. Maipú 704. 18-E.

TEJAS USADAS VENDO $ 12. También entrego domicilio. Matucana 961. E-18

NECESITO 30 CARRETONES PARA sacar escombros. Se da [illegible]. Huérfanos 1433. E-19

TECHO ACANALADO A $ 12 PLANCHA, vendemos. Subercaseaux 659. E 19

ADOBES NUEVOS Y USADOS VENDO Carrión 1745.

EL FAMOSO TECHO ACANALADO alemán, marca "Hércules", único en su clase, véndese. Cochrane 1451. 19-E.

LADRILLOS MURALLA Y FISCAL de 1.a clase, vende, Darío Arrate. Vicuña Mackenna 198. 20-E.

TECHO ACANALADO, A UN PESO plancha, vendemos. Subercaseaux 659. 20-E.

FIERRO INGLES ACANALADO, de 7', vendo 80 planchas. Matucana 37.

MEDICINA

GONORREAS NUEVAS, ANTIGUAS, impotencia, sífilis, afecciones prostáticas en ambos sexos, curación radical garantizada en pocos días. Sistema nuevo, propio. Atiendo enfermos provincias por correspondencia. Toda consulta gratis. Facilidades de pago. Diariamente de 9 A. M. a 7 P. M.; nocturna, 8 a 10. Festivos, de 9 a 12. San Antonio 41. casilla 2756, Clínica y Laboratorio Médico Dr. Lefavre. Teléfono 2543. F-3

MASAJE MEDICO.— ELECTRICO. Franseo Lenti, estudios en Italia. Especialidad enfermedades articulares parálisis, reumatismo, neuralgias, úlceras, tumores cancerosos y el vientre. Consultas: de 2 a 5 Franco 827. 24-F

ENFERMEDADES VENEREAS, vías urinarias, impotencia, sífilis. Clínica doctor Lefevre. San Antonio 41, —Atiende sección nocturna, de 8 a 10. Consultas gratis. Feb. 15

TE ARAUCANO: SABIA COMBINACION científica de Yerbas Medicinales. Cura radicalmente estómago, riñones, hígado, intestinos y vegiga. Valor: tres pesos. Venta: Bandera 161, 2.o piso, ofc. 6. 19-Febrero

ALIMENTO "ESTRELLA", ESPECIAL para niñas, personas débiles, convalescientes, úselo usted y se convencerá que es el mejor. Fábrica Río Janeiro 395. E-19

MUEBLES

MUEBLES FINOS: COMEDORES dormitorios, salones dorados vende Fábrica. Nataniel 464. 30-Marzo

[illegible]TOS: COMEDORES. dormitorios salones dorados vende Fábrica. Nataniel 466. M-28

MUEBLES EN CUALQUIER ESTILO y clases, ofrecemos; precios sin competencia, entrega inmediata, facilidades de pago. Antigua Fábrica Nacional de Muebles. Copiapó 1050 entre Prat-San Diego E—30

VENDO RICO PIANO, CLAVIJERO bronce, tercera parte de su valor, San Diego 855. E-28

VICTROLA "VICTOR", FLAMANTE garantía, ocasión, vende San Pablo 2215. E 21

VENDESE RICO PIANO ALEMAN, flamante. General Saavedra 1711. E-19

COMPRO UNA VICTROLA. CASILLA 49-A. E-21

VENDO MUY BARATO PIANO, juego amoblado marroquí, escritorio, tina, baño enlozado, calentador. Varios otros muebles. Av. Manuel Montt 79. E-19

VENDO DISCOS BARATISIMOS Y victrola Víctor nueva. Carreras 415. E-21

CARPINTEROS: COMPRO MUEBLES en blanco cualquier clase. Copiapó 1050. E-19

$ 200, AMOBLADO SALON INGLES, nueve piezas; $ 90; peinador mármol espejo. Cóndor 719. 18-E

VENDO PIANO ESTUDIO. CHACABUCO 39. 18-E

VENDO CATRES BRONCE, GUARDARROPA, cocina gas, estantes despensa. Prat 429. E-18

COCHE GUAGUA, VENDO. MAIPU 704. 19-E

OCASION, COMPRO PIANO O BOLETO de empeño, escribir Avenida Matta 1431.

GRAN ESPEJO LUNA CRISTAL, realizo, verlo, Gay 2535.

OCUPACIONES (Ofrecen)

CAJISTA REMIENDOS, SEPA IMPRIMIR prensa pedal, necesita. Merced 818. E-20

MARGINADOR Y DISTRIBUIDOR competente, necesito. Arturo Prat 802. 18-E.

LINOGRAFO SE NECESITA. BUEN sueldo. Diríjase Valparaíso R. S. Casilla 19 A. 19-E.

PRENSISTA PEDAL, NECESITA Imprenta Cervantes. Moneda 1170. 19-E.

ENCUADERNADOR Y MARGINADOR en prensa de cilindro, tratar. Villavicencio 315. 24-E

AGENTES DE RETRATOS NECESITA La Hispano Americana. Garantiza buen sueldo. Escriba hoy mismo: Casilla 229, Coquimbo. E—22

TONELEROS NECESITO. IBARRAZAVAL 299. E18

MEDICO TITULADO DESEE VERANEAR le irá bien; datos en esta imprenta. 19-E

HOJALATERO NECESITO. LAS Rosas 1476. E-18

OFICIAL TORNERO MADERAS necesito. Diez de Julio esq. Serrano. E-18

HUINCHERO Y MECANICO competentes elaboración maderas necesito. Barraca Maestranza, Maestranza 783. E—18

NECESITO UN PORTERO. AVDA. La Paz 315. 18-E

NECESITO BUENOS RUEDEROS carroceros, trabajo de firme; pago bien. Hay máquinas. San Diego 1681. E-18

ENGANCHE DE GUARDIANES.— La Policía de Valparaíso contrata personal con buena licencia del Ejército, Armada o Policías, dos recomendaciones a lo menos, salud compatible con el servicio y no registrar malos antecedentes en la Sección de Identificación. Presentarse de 10 a 12 M., (menos Sábados), en Cerro 199.

JARDINERO AVENIDA MANUEL Montt, con recomendación se necesita. Agustinas 1319. 18-E

REPARTIDOR SEPA TRABAJAR carnicería, necesito. Matta 333. E 18

NECESITAMOS UN SACADOR DE puntera. Fábrica de Calzado. Delicias 2701. E-18

NECESITO CORTADOR DE CARNE que sea competente. Independencia 870. E-18

NECESITO RUEDEROS Y CAJISTAS competentes. Recoleta 1312. E-18

OPERARIOS DE OBRA GRANDE, pantaloneras y chalequeras, con muestra, se necesita. Bandera 684. 18-E

TAPICERO NECESITO. ARRATE 116, entre calles Rancagua y Curicó. Trabajo por día o contrato. E-20

HERRADOR NECESITO. SAN FRANCISCO 948. E-18

ESCUELA DE CABALLERIA, VARIAS vacantes. Presentarse, buena licencia. Prefiérese el arma montada. E-18

FARMACEUTICO NECESITO, CON práctica y recomendación. San Diego 2003. E-19

NECESITO BUEN ZAPATERO ESTAQUILLADO, de hombre y de señora, pago los mejores precios. Melipilla. Ortúzar 730. Luis Contreras. Botería Moderna. E-19

TRABAJADOR COMPETENTE Y sin vicios para bodega de vinos, necesito. Viña Prat, paradero 12 carros Lo Ovalle. E-19

REPARTIDOR DE VINOS CON clientela y fianza, necesito. Pago buena comisión, casa y sarmiento para la cocina. Viña Prat, paradero 12 carros a Lo Ovalle. E-26

ARTISTAS VARIEDADES, CUPLETISTAS, necesito. Blanco Encalada 2849. De 2 a 3 1/2 P. M. E-18

PEÑAFLOR, NECESITO MATRIMONIO serio, honrado y trabajador, para darle en medias quinta productiva. Tratar esta imprenta. E-18

CARPINTEROS NECESITO, DE banco, buen sueldo. San Pablo 2417. E-18

NECESITO MECANICOS Y TAPICERO competentes en automóviles. — Teatinos 777. E-18

BUENOS ARMADORES PARA ZAPATOS ingleses, y buen sacador punteras y una aparadora, necesito. Almeda 2182. Departamento 32. E 18

DOS TALLADORES, NECESITO, San Pablo 2417. E 18

SEGADORES A HECHONA PARA segar alfalfa. Por cuadras. Sueldo de $ 15 a 20 diarios. Principia la siega el 28 de Enero. Hacienda Lo Vargas. Estación Batuco. E-31

TONELERO NECESITO. BODEGA Santa Elena. 20-E

RELOJEROS Y JOYEROS NECESITO urgentemente. San Diego 214. 18-E

MECANICO Y HERRERO NECESITAMOS. Santa Rosa, esquina de la Aguada. Fábrica de Vidrios. 18-E

LIJADOR DE TACOS NECESITO. Fábrica de Calzado Delicias 2701. E—19

NECESITO REPARTIDOR CARNICERIA. Diez de Julio 361. E—18

NECESITO ADMINISTRADOR PARA hotel. Casilla 3323. E—18

PELUQUEROS FORMALES NECESITO dos con algo de herramientas. San Pablo 3415. Presentarse de 1.30 a 2.30 P. M. E—1

RESPUESTAS A NUESTROS LECTORES

LAS PERSONAS CUYA CONSULTAS NO APAREZCAN RESUELTAS EN EL DIARIO, SERAN ATENDIDAS PERSONALMENTE POR EL REDACTOR DE LA SECCION LOS DIAS LUNES, MIERCOLES Y VIERNES, DE 5 A 5.30 DE LA TARDE.

HABILITACION DE EDAD

J. L. O. — Santiago. — 1.o Tengo 23 años de edad. Como soy comerciante y a menudo tengo que firmar compromisos de diversa naturaleza, y las relaciones con mis padres están algo tirantes, deseo saber si podría habilitarme la edad.

2.o Habilitado de edad, ¿puedo libremente comprar, vender, hipotecar, enajenar y, si el caso se presenta, casarme con la persona de mi elección, sin pedirle autorización a nadie?

1.o El privilegio de la habilitación de edad no se concede, por mandato expreso del artículo 299 del Código Civil, a las personas que, como usted, tienen estado civil de hijos de familia.

Además, el ejercicio de una acción de esta naturaleza, siendo procedente, carecería de objeto, porque el hijo de familia se mira como emancipado y habilitado de edad para la administración y goce de los bienes adquiridos por él en el ejercicio de cualquiera profesión o industria, y puede, en consecuencia, ejecutar todos los actos y contraer todas las obligaciones de que son capaces los mayores de 25 años, salvo el casarse y el enajenar o hipotecar sus bienes raíces sin autorización legal.

El Código de Comercio, reconociendo explícitamente esta situación dice que cuando los hijos de familia y los menores que administran su peculio profesional, ejecutan un acto de comercio quedan obligados hasta concurrencia de este peculio y sometidos a las leyes de comercio.

En consecuencia, no necesita usted en la actualidad, no obstante su carácter de hijo de familia, de ninguna clase de autorización para celebrar válidamente compromisos comerciales o de otra naturaleza, salvo los expresamente exceptuados a que se ha hecho ya referencia.

Para casarse, es indispensable el consentimiento de su padre legítimo u oponiéndose éste a la celebración del matrimonio sin causa legal el del Juez de Letras de su residencia.

NOSCETE IPSUM

Lalo.—Santiago.—¿Qué significa la frase latina "Noscete ipsum"?

Conócete a ti mismo.

Chilón, uno de los siete sabios de Grecia, formuló este precepto quinientos años antes de Jesucristo.

Los griegos consideraban este principio tan admirable, que no podían creer que un hombre fuese su autor, y, según dice Plinio, lo esculpieron con letras de oro en el templo de Delfos, como un oráculo emanado de la misma Divinidad.

En realidad, no carecían enteramente de razón, pues el conocerse a sí mismo es, en el sentir de un sabio, la primera cosa que nos ordena la razón y el fundamento de toda sabiduría.

Dios y la naturaleza, los sabios y todo el mundo, dice Bastus, instan al hombre para conocerse. El que no conoce sus faltas no se desazona para corregirlas; el que ignora sus necesidades se da poco cuidado en prevenirlas; el que desconoce sus males y miserias, no se ocupará, finalmente, de repararlos.

Añadamos a esto, para más enaltecer esta máxima, que conociéndose a sí mismo es fácil como dice Montaigne, conocer a los demás hombres.

MARRUBIUM VULGARE

La Bergere.—Santiago.— ¿Cuál es el nombre de la planta que nosotros los franceses llamamos Marrube? He visto cuatro o cinco diccionarios y no he encontrado la traducción.

Se llama Marrubio. Es una planta subfrutescente, de dos o tres pies de alto, con fuerte tallo blanco, hojas pecioladas de seis a catorce líneas de largo, irregularmente almenadas y con arrugas en ambas caras.

Esta planta se encuentra principalmente en la provincia de Santiago, traída, sin duda, de Europa, en donde crece con mucha abundancia.

TINTA PARA MARCAR HUEVOS

L. M. — Valparaíso. — Ruego a usted indicarme la manera de preparar una tinta roja inalterable que sirva para marcar huevos, objetos de celuloide, de hueso, etc.

A un cocimiento de palo del Brasil en agua común, se agrega un dos por ciento de azúcar y goma arábiga, en partes iguales.

Para el celuloide úsese el anhídrido acético con un colorante cualquiera.

MINAS DE PLOMO

S. S. D. — Santiago. — He hallado, señor, una mina de plomo; pero algunas personas me han hecho saber que de esta clase de minerales no se puede hacer pedimento. ¿Es esto verdad?

No, señor. Con arreglo a las disposiciones del artículo 3.o del Código de Minería, se concede la propiedad perpetua de las minas de plomo, lo mismo que la de las de oro, plata, cobre, platino, etc., bajo la sola condición de pagar una patente por cada hectárea de extensión superficial que comprendan; y sólo se entiende perdida esa propiedad y devuelta al Estado por la falta de cumplimiento de aquella condición y previo los trámites expresamente prevenidos en el título XII del Código.

ZENON.

MAESTRO CERRAJERO DE BANCO competente necesítase. Trabajo firme. Mapoche 3155. E-18

OFICIAL PINTOR DE CARRUAJE competente, necesítase. Trabajo permanente. Mapocho 3155. E-18

OPERARIO DE OBRA GRANDE Y compostura se necesita. Sastrería López Hnos. Estado 18. 19-E.

VIÑA "SANTA HILDA", NECESITA buen repartidor de vinos, experimentado, para entregarle reparto con clientela formada. Inútil presentarse si no tiene fianza. Eyzaguirre 1462. 19-E.

NECESITO JOVEN RECOMENDADO, activo para entregar reparto panadería. Escuela Artes. E-18

NECESITO DOS ESTUCADORES. Vicuña Mackenna 40. 18-E.

PERSONA DE CONFIANZA PARA cuidar guagua, con buenas recomendaciones y práctica, se necesita. Tratar: en San Antonio 530, de 4 1/2 a 6 E-20

CARPINTEROS PARA CONSTRUCCION, necesito. Población María, casa de altos. E-18

FERROCARRILES DEL ESTADO.— Señalización (Estación Yungay). — Necesítase 6 cooleros para cuadrillas que trabajan en faenas. Jornal: $ 1.00 por hora. Presentarse a la Secretaría de dicha oficina, de 2 a 4 P. M. E-18

HOJALATERO CON OFICIAL, Y carpintero, necesito. Esmeralda 745. E-18

JOVEN 14 A 18 AÑOS, CON RECOMENDACIONES para venta al mostrador, necesita panadería "Marítima". San Diego y Sargento Aldea. 18-E.

NECESITO OPERARIOS OBRA DE hombre. Botería Santiago. Santo Domingo 957. 18-E.

OPERARIOS PARA TACO DE SUELA necesito. Botería Santiago. Santo Domingo 957. 18-E.

URGENTE NECESITO MOZO RECOMENDADO, para el comedor. Monjitas 759. 18-E.

VENDEDOR DE GUITARRAS, NECESITO, San Pablo 1515. E-18

HERRADOR NECESITO PORVENIR 358. E-18

MUEBLISTA E INSTALADORES competentes necesito, Gálvez 102. E-21

CARPINTERO MUEBLISTA, COMPETENTE, necesita, Lira 983. E-19

SE NECESITA UN EMPLEADO, con recomendaciones, para almacén. Santa Elena 1648. E-20

SE NECESITAN REPARTIDORES de vino, se paga buena comisión y se le da reparto. Se exige fianza Avenida Matta 239. E-21

OFICIALES DE BANCO, CARROCEROS, necesito, Andes 2050. E-19

JARDINERO JOVEN Y MUCHACHO sepa encerar y demás quehaceres casa necesítanse puertas adentro, Avenida Leopoldo 1885, por Irarrázaval. E-18

SE NECESITAN CARPINTEROS mueblistas, Villa Teresa 635. E-19

CHAUFFEUR COMPETENTE, góndola Ford. Gálvez 414.

NECESITO CHAUFFEUR FORD con muy buenas recomendaciones Dirigirse: Moranré 235, el Viernes, de 5 a 6 P. M. y Sábado, de 10 a 11 A. M.—A. B.

DORADOR NECESITA IMPRENTA "Artes y Letras". Villavicencio 315.

EMPLEADO, CON CONOCIMIENTOS de francés y con buenas nociones de correspondencia y contabilidad se necesita. Casilla 126-D., Santiago. 19-E

SE NECESITAN MAESTROS VIDRIEROS. Tratar: Scheggia y Belgeri. San Diego N.o 185. 20-E

NECESITO PELUQUERO COMPETENTE con herramientas. San Pablo 1051.

NECESITO PICADOR DE LEÑA Y para el reparto. Avenida San Luis 1333.

NECESITO OFICIAL PELUQUERO. Santa Isabel 194. 19-E

REPARTIDOR DE VINO NECESITA la Viña Conchalí. Recoleta 320 19-E

NECESITO UN EMPLEADO COMPETENTE en abarrotes. 5 de Abril 3479.

OFICIAL PINTOR QUE SEPA APOMASAR necesito. Avenida de Las Quintas N.o 80. 20-E

NECESITO VULCANIZADOR, TRATAR. San Martín 877. E-19

NECESITO CARRETELERO JOVEN con cama. Mapocho 2831. E-19

MECANICO COMPETENTE NECESITA Siemens-Schuckert, limitada, sección taller. Dardignac 165. E-19

GASFITER, MAESTRO COMPETENTE necesito. Calle Merced N.o 780. E-20

NECESITO MAESTRO HOJALATERO gasfiter. Ricardo Santa Cruz 739.

CARPINTEROS DE BANCO NECESITO. París 836.

MUY BUENOS CARPINTEROS NECESITO para colocar puertas barnizadas. Delicias 1174. E-19

JOVENES ACTIVOS NECESITAMOS. Sueldo y comisión. Andrés Bello 657. De 12 a 2.

FABRICA DE CALZADO, INDEPENDENCIA 335, necesita un buen emplantillador para máquina Good-Year. 20-E

INSPECTOR PARA CURSO DE vacaciones, necesito. San Martín 64. 19-E

VENDEDORES CON PRACTICA EN venta semanal, necesítase. Echaurren 87.

COLOCADOR DE ADORNOS DE yeso, necesita: San Francisco 228.

MAESTRO FERRUCHERO NECESITO. Agustinas 1778.

BARNIZADORES NECESITO. LIRA 565.

NECESITO UN JOVEN VENDEDOR para un artículo muy vendible, que sea muy activo. Carrión 1219.

ESCRIBIENTE MAQUINA NECESITA: Agustinas 1258.

CARPINTEROS ENCINGADOR, ALBAÑIL rebocador, necesito. Cochrane 377.

OFICIAL MUEBLISTA NECESITASE. Serrano 638.

NECESITO CORTADOR CARNICERIA competente, recomendado. Irarrázaval 2560. E-19

50 PINTORES, $ 10 DIARIOS. Tratar: Domingo de 10-11 A. M. Eleuterio Ramírez 1363. E-19

PINTOR NECESITO. NATANIEL 1031.

CARPINTEROS COMPETENTES, necesito. Rosas 1260.

REPARTIDORES DE VINOS, SE necesitan para acreditada Viña, de preferencia con carretela y buena clientela. Se ofrecen muy buenas condiciones. Escribir: Casilla 108. Santiago. 20-E.

TORNEROS MECANICOS NECESITO. Libertad 21. 19-E.

HERRADOS SE NECESITA, ROSAS 1758. E-18

EMPLEADO CABALLEROSO, FORMAL, necesito. Venegas Salas. Plazuela Santo Domingo. E-18

TRABAJADOR PARA QUINTA NECESITO, si es casado sin familia, doy casa. Román Díaz 1930, cerca Escuela Caballería. E-18

AGENTE PARA COLOCACION DE quesos, se necesita. Delicias 1930. 19-E

TRABAJADOR LEÑA NECESITO. Gálvez 171.

NECESITO CARRETELERO RECOMENDADO. Bodega. San Diego 1260.

SE NECESITA UN BUEN ABRIDOR de hendidos, Goodyear y Blake. Gálvez 1043. 17-E.

NECESITO JOVEN AYUDANTE cortador carne. San Diego 1464. 18-E.

TRABAJADORES PRECISANSE urgente. V. Mackenna 1080.

REPARTIDORES CON CARRETELA propia para dar bebidas gaseosas precio muy conveniente. Ñuble 1055.

NECESITO AL MECANICO ARMANDO Valdivia. Copiapó N.o 1414. 20-E.

TAPICERO QUE ENTIENDA EN huincha y tornero, necesito, para maderas. Arturo Prat 1366.

NECESITO MAESTRO QUE SEPA hacer bañitos para vender helados. Libertad 548. 20-E

PELUQUERO COMPETENTE, NECESITO y peluquera enseñanza postizo Rozas 2836.

NECESITO RELOJERO COMPETENTE, sabiendo algo joyería, buen suldo. Escribir: Joyería Americana. Sowell-Rancagua. 19-E

CARPINTERO NECESITO. DARDIGNAC 485. 20-E

ZAPATERO COMPOSTURERO NECESITASE. Santo Domingo 2818.

OFICIAL SEPA HERRAR NECESITO. Nataniel 1647.

CARPINTEROS GOTICOS Y SILLETERO, necesito. Huemul 482. 19-E

CAÑERIA NEGRA 1" Y FIERRO acanalado, ofrece ocasión. Chacabuco 559. 20-E

JOVEN HABLANDO ALEMAN Y castellano, que entienda en trabajos de tintorería o que quiera aprender se necesita. Tratar: Dominica 404. 19-E

NECESITO PELUQUERO DE FIRME Franklin 1165.

PELUQUERO, NECESITO, SABADO Domingo, Esperanza 47.

NECESITO PELUQUERO, FIRME. Chacabuco N.o 2. 1

ALBAÑILES ENTABICADORES, necesito. Claras 415.

NIÑO DE 15 AÑOS PARA MOSTRADOR, preferible extranjero, con recomendaciones, se necesita. Castro 432. E—19

NECESITO NIÑOS PARA LOS mandados. Eyzaguirre 1145. 18-E

MUCHACHO PARA LOS MANDADOS necesito Alonso Ovalle 1187. E-18

URGENTE NECESITO COPERO Y cocinera. Eyzaguirre 1145. 18-E

SE NECESITA MOZO CASADO, que maneje carretela, y un inquilino, Chacabuco 1051, de 6 a 10 de la mañana. E-20

NIÑO DE 15 AÑOS NECESITA, limpieza, mandados, $ 60. Santo Domingo 1033.

NECESITO MOZO CON RECOMENDACIONES, para repartir ropa sastrería. Moneda 888.

MOZO QUE HAYA TRABAJADO EN industrias o casas comerciales, necesítase en Catedral 3152. E-19

NECESITASE NIÑO PARA LA LIMPIEZA y mandados. Instituto Optico Rotter. Ahumada 264.

NIÑO PRACTICO ABARROTES necesito, Pinto 1991. 19-E

NECESITO MOZOS RESTAURANT, 21 Mayo 859. 19-E

PORTERO NOCHE, MAYORDOMO comedores, necesita 31 de Mayo 815. 30-E

NIÑO DECENTE PARA MANDADOS, prefiero extranjero, buenas recomendaciones. Puertas adentro. Delicias 485. 20-E

NIÑOS MENSAJEROS, NECESITO, Bandera 239.

MUCHACHO COMEDOR Y COCINERA, necesito. Santo Domingo 2238. 19-E.

NIÑO PARA MANDADOS. BRASIL 2o-A. Presentarse de 2 a 5.

MATRIMONIO SOLO NECESITA empleada para todo servicio. Presentarse: Baquedano 717, con recomendaciones. 22-E

APLANCHADORAS PARA LE Grand Chic, en Viña del Mar, necesito urgente: Camiseras, posticeras, fineras y dobles. Buenos sueldos y viajes pagados. Tratar en ésta. Estado 85. 22-E.

MATRIMONIO DE CAMPO NECESITO, cuidar siembra, con recomendaciones. San Francisco 2001. E 18

SEÑORAS NECESITAMOS QUE SEPAN calcular rápidamente presentarse de 9 a 10 en Bandera 689. Emilio Delporte y Co.

AMA DE LECHE DE POCOS MESES, que sea sana, se paga buen sueldo y se admite previo examen médico, Avnida Matta 407. E-19

FARMACEUTICA TITULADA, QUE sepa algo en trabajos de oficina, necesítase. Escribir indicando sueldo y pretensiones, a Casilla 3390. E-18

COSTURERAS COMPETENTES EN tejidos a máquina se necesitan. Estado 44. E—19

CAJERA SE NECESITA CON buenas recomendaciones y que sea muy competente. Almacén Rubio Hnos., Vega Central. E—19

NECESITO AMA DE LLAVES que sepa cocinar, para atender casa de caballero solo. Dirigirse: casilla N.o 1573. E—19

SEÑORA PARA CUIDAR NIÑOS Y costura necesito, pago buen sueldo, San Antonio 444. 18-E

COSTURERA COMPETENTE EN trajes de señoras, se necesita. Tratar: en Dominica 416, en la tarde. 18-E

NECESITO UNA PIANISTA COMPETENTE para un Restaurant: Independencia N.o 1387. 19-E

CHALEQUERAS APRENDIZAS, vestoneras, necesítase. V. Maturana 1080. 18-E

NECESITO POSTICERA QUE SEPA las camisa. Riquelme 622. Lavandería Zig-Zag. E-19

POSTICERA, $ 7, CIENTO, NECESITO. Echaurren 55. 18-E

SEÑORITA BUENA PRESENCIA necesito. Partelería San Diego 135.

BORDADORA A MANO NECESITO. Serrano 748. Casa 17. E-20

COSTURERAS DE CAMISAS QUE sepan pegar tiras de cuello necesito. Rodríguez. Bulnes 643. E-20

LAVANDERA NECESITO, CARMEN 135. 19-E

SEÑORITA NECESITO, QUE ESCRIBA rápidamente a máquina y tenga buena letra, con buenas recomendaciones. Teatinos 86.

SE NECESITA APARADORA PARA trabajo fino de señora. Serrano 433. 20-E

COSTURERAS PARA PIELES NECESITAMOS: Ahumada 226. 19-E

SEÑORITA COMPETENTE EN CIGARRERIA necesito. Puente 880.

NECESITO SEÑORITAS, DOS JOVENES, ocupación decente. Sueldo: $ 180. Ñuble 1066. E-18

NECESITANSE BUENAS COSTURERAS para pieles; buenos sueldos. Pasaje Matte 38. 20-E.

APLANCHADORAS PARA LE Grand Chic de Viña del Mar, necesito: camiseras, posticeras, fineras y dobles. Buenos sueldos y viajes pagados. Tratar en ésta. Estado 85. 22-E.

COMPOSTURERAS Y AYUDANTAS sastres, muy competentes, necesítanse. Bandera 248.

PANTALONERAS MUY COMPETENTES, con muestra, necesítanse. Bandera 248.

SE NECESITA PUNTILLERA, cortador de forros y armadores para black. Fábrica de Calzado. Ricardo Santa Cruz 738. 19-E.

REMATE del MENAJE de CASA

DE MANUEL ECHENIQUE TAGLE

2480.— COMPAÑIA.— 2480

HOY VIERNES 18, A LAS 2 P. M.

—POR CAMBIO DE RESIDENCIA—

—HAY:—

SALON.— Amoblado Luis XVI al laqué, tapis cachemira de seda floreada. Espejo Luis XVI con consola, pedestales al laqué, mesa de centro, figuras de terracotta, cuadros al óleo, adornos, alfombrado tripe cortado de una pieza, lámpara Luis XVI de bronc cincelado, etc.

ESCRITORIO.— Rico escritorio de roble americano de cortina, cubierta movible, sillón giratorio, estante para libros, amoblado tapiz felpa labrada. Mesa de lectura de roble americano, pedestales, figuras de bronce, grabados, cuadros al óleo, cortinajes, alfombra de Smyrna granate, lámpara Luis XVI de 6 luces, etc.

COMEDOR.— Amoblado americano color roble, con lunas biseladas y cubierta de cristal con aparador bajo, trinche, vitrina, mesa redonda de corredera y 8 sillas asiento pergamoid, Cosy Coroner, tapizado en cretona, servicio mesa, cristalería, cuchillería, plaquées finos, mantelería, cortinajes de cañamazo pintados, lámpara eléctrica, etc.

DORMITORIO N.o 1.— Magnífico amoblado de caoba, estilo Adams con marquetería de colores, lunas biseladas y cubiertas de cristal con ropero de 3 cuerpos, toilette, chifonier escritorio y 2 veladores, catres de bronce gemelos, amoblado tapizado en cretona, cortinajes i em, servicio toilette, lámpara de velador, delanteros, etc.

BAÑO.— Tina de fierro enlozado con llaves niqueladas, lavatorio de desagüe, calentador de cobre, espejo marco laqué, consola, útiles de baño, etc.

OTROS DORMITORIOS.— 2 amoblados de nogal y estilo inglés con roperos de un cuerpo, catres al laqué, marquesa con sommiers forrado, servicios lavatorio, muebles sueltos, etc.

HALL.—Amoblado estilo americano, tapiz felpa granate mesa de centro, paragüero con espejo pedestales y jardineras de roble americano, plantas finas, jarrón de loza china. Victrola mueble de caoba, con discos, Stores de hilo, etc.

VARIOS.— Cocina a gas con horno, batería de cocina, mesa fono zinc, estantes, etc., etc.

VICTOR ARAYA L.,
MARTILLERO DE HACIENDA

REMATE

Avisamos a los interesados, que hoy Viernes 18 del presente, a las 11 A. M., serán sacadas a remate con arreglo a la Ley, las prendas de plazo vencido comprendidas entre los números,

28187 al 29470

"LA EQUITATIVA" - Delicias 851 al 857

SEÑORITAS PARA VALPARAISO, necesito, 18 años. Blanco Encalada 2007.

NECESITO PELUQUERA. Mapocho 2670. 19-E

APARADORAS COMPETENTES, necesito 20, trabajo señora, doy afuera. Andes 2714. 22-E

DOS COUPLETISTAS SE NECESITAN Fado 31, San Pablo 2448. 19-E

PLANCHADORAS DE PAÑO, NECESITO, Lavandería Le Grand Chic. Delicias 2733. E 20

SE NECESITA UNA SEÑORITA instruída, para atender al cuidado de tres niñitas. Dirigirse: a Rosas 1276. 19-E

EMPLEADA DE PIEZAS NECESITO, en Huérfanos 3097. Pago buen sueldo. E-20

NECESITO EMPLEADA SEPA ALGO cocina, matrimonio solo. Madrid 1389. 19-E

SIRVIENTE PARA TODO SERVICIO, con buenas recomendaciones, se necesita en casa extranjera. Tratar de 2 a 4 en Cumming 562 E-18

NECESITO NIÑA LIMPIAR PISOS y mandados. Ahumada 175. E-18

EMPLEADA PARA CUIDAR NIÑOS necesito urgente. Castro 880. E-18

NECESITO SIRVIENTA QUE ENTIENDA algo cocina. Rosas 1580. E-18

NECESITO EMPLEADA PARA DOS personas. Bulnes 749, Almacén. E-19

NECESITO NIÑA PARA SERVICIO de casa matrimonio solo. Matucana 534. E-18

EMPLEADA NECESITO GARCIA Reyes 131. 21-E

SIRVIENTA, EDAD MADURA, NECESITASE. Prado 2136. Cerca carros Ñuñoa y Escuela Caballería. E-19

NECESITO EMPLEADA PARA TODO servicio, casa extranjera, Libertad 52 A. E-18

NECESITO CON URGENCIA, EMPLEADA de mano, Agustinas 1521. E-20

NIÑA TOQUE GUITARRA NECESITO. Manuel Rodríguez 997.

SE NECESITA NIÑAS PARA EMPAQUETADORAS. Catedral 3152. E-19

SE NECESITA EMPLEADA PARA todos quehaceres. Bellavista 050, entre Pío IX y Constitución. E-19

EMPLEADA PARA PIEZAS SE necesita. Sueldo $ 50. Irarrázaval 2305.

NECESITA NIÑA JOVEN PARA las mesas. Pensión. Mapocho 2831. 19-E

SE NECESITA EMPLEADA PARA cuidar niño de 4 años. Buen sueldo. Santo Domingo 1639.

MATRIMONIO SOLO NECESITA niña entienda cocina, que sea aseada. Puertas afuera! Maturana 682.

NIÑA PARA LAS PIEZAS NECESITO. Agustinas 3099. 19-E.

SE NECESITA EMPLEADA PARA todo servicio. Bellavista 066 entre Pío IX y Constitución. 18-E.

NECESITASE NIÑA 14 A 15 AÑOS. para ayudar quehaceres casa. Santa Mónica 2143. 20-E

NIÑA FORMAL NECESITO, AYUDAR quehaceres casa. San Pablo 2318. 19-E

NECESITO EMPLEADA, CORTA familia extranjera. Dávila 623. 19-E

EMPLEADA, LAS PIEZAS, NECESITO. Delicias 2894.

NIÑA PARA PIEZAS, PARA COMEDOR, necesito. Hotel Buenos Aires. Delicias 2921.

MUCHACHA PARA POCO SERVICIO necesito, buen sueldo, Jotabeche 11.

NECESITO NIÑA BUENA PRESENCIA, atienda restaurant. Blanco Encalada 2199.

NIÑA PUERTAS AFUERA, AYUDE quehaceres, sepa lavar, necesita familia extranjera, Compañía 2876. D.

AGENCIA EMPLEOS, REPUBLICA 34. hoy necesito matrimonios, chauffeurs, cocineras, mozo.

NECESITO COCINERA JOVEN, buen sueldo, señorita buenas recomendaciones, para almacén, Echaurren 702.

NECESITASE BUENA COCINERA y ayudanta buen sueldo, cocina gas. Prat 1745 (Club).

NECESITO AYUDANTA COCINA, comedor, piezas. Morandé 791.

BUENA COCINERA SE NECESITA. Sueldo $ 30. Irarrázaval 2305.

SEÑORA SERIA QUE ENTIENDA de cocina necesito. Pastelería San Diego 125

NECESITO COCINERA. SAN DIEGO 1480. 18-E

AYUDANTA, COCINERA, NECESITO. Riquelme 828. 19-E.

NECESITO COCINERA ASEADA. — 656. Vicuña Mackenna. E-19

NECESITO AYUDANTA DE COCINA, Mercado Central N.o 45 y 460. E-19

NECESITO COCINERA. POCA FAMILIA. Tratar Catedral 1941. E-20

NECESITO BUENA COCINERA Y ayudanta para casa pensión, puertas adentro, sueldo 80 y 50 pesos. Santa Mónica 2069. E—18

NECESITO COCINERA PARA PENSIÓN. Sama 1549. 18-E

COCINERA PARA MATRIMONIO solo, necesito. Pago buen sueldo.— Olivos 752. E-19

COCINERA NECESITO, SUELDO 50 pesos. Av. Holanda 450, Ñuñoa. E-18

COCINERA RECOMENDADA NECESITO. Sueldo 50 pesos. Maipú 539. E-19

COCINERA Y DE MANO SE NECESITA, que sepan su trabajo. Alameda 205. E-18

COCINERA PARA POCA FAMILIA necesito, pago buen sueldo. San Antonio 444. 18-E

COCINERA, SIRVIENTE DE MANO, necesito para Ñuñoa. Unión Americana N.o 32. E 19

COCINERA COMPETENTE, RECOMENDADA, se le ofrece buena casa, familia extranjera, Vicuña Mackenna 635. E-13

COCINERA NECESITO, PAGO CIEN pesos. Venegas Salas. Plazuela San Domingo. E-18

COCINERAS DE MANO NECESITO. Bandera 339.

COCINERA JOVEN PARA MATRIMONIO, se necesita, Galería Sala Imperio, altos, Estado 239. 20-E

COCINERA Y NIÑA PARA AYUDAR servicio casa, necesítase. Echaurren 87.

COCINERA PARA POCA FAMILIA, no importa con muchacho grande; pago bien. Esperanza 954. 20-E

COCINERA CON CHIQUILLA DOCE años, necesito. Santo Domingo 1017.

COCINERA Y NIÑAS PARA LAS mesas, necesítanse. Aldunate 696. 19-E.

OCUPACIONES (Necesitan)

ARQUITECTOS O PARTICULARES ofrécese carpintero competente construcciones, interpretación planos etc. V. H. Chillán Nuevo 1085 Valparaíso. M

SE OFRECE CHAUFFEUR JOVEN, cualquier marca, Maestranza 1260 E-19

ME OFREZCO HERRERO PARA hacienda; buenas recomendaciones. Alameda 2827. E-18

OFRECESE ENFERMERA MASAJISTA, honrable, acompaña familia a Constitución. Egaña 570. E-18

SE OFRECE JOVEN HONORABLE para oficina con conocimientos de contabilidad. Casilla 81-D. E-19

JOVEN VITI-VINICULTOR CON mucha práctica y muy buenos informes, desea ocupación a los alrededores de Santiago. A. U., Juárez 654. E—19

JOVEN OFRECESE CUALESQUIERA ocupación, buenos certificados C. O., Rivera 1799. E-18

SEÑORITA BUENAS REFERENCIAS desea acompañar señora honorable, dirijir carta. Correo 13. E-18

JOVEN DESEA TRABAJAR COMO oficial electricista, López 292. J. V. E-18

MOZO DESEA OCUPARSE OFICINA casa comercial, López 840. J. P. E-18

HACESE TODA CLASE COSTURAS, especial trajes niños. P. L. Arturo Prat 214. E-18

OFRECESE UNA NIÑA AYUDAR quehaceres casa, puertas afuera. Pasaje Berlín, Casa 4. E-18

SE OFRECE SEÑORITA PARA LA venta o cajera. L. A. Correo 3.

JOVEN SERIO, BIEN PREPARADO, con mucha experiencia, sin pretensiones, desearía trabajar con dueño industria u otra ocupación de porvenir. Dirigir carta a W. D. General Saavedra 1145.

JOVEN 17 AÑOS, ESCRIBE A MAQUINA y contabilidad, tercer año de humanidades, ofrécese para oficina o almacén, recomendado. E. R. S. Jotabeche 171.

SE OFRECE UN OFICIAL ADELANTADO en el estuco. San Diego. Botica Andrae. Juan Andrade.

SE OFRECE SEÑORITA CON APTITUDES para trabajos de oficina, ha trabajado antes en correos y ferrocarriles. Dirigirse a Santo Domingo 1150.

LAVANDERA CON PUERTAS AFUERA se ofrece. Lord Cochrane 1056.

OFRECESE MATRIMONIO SOLO recomendado. Llavera, chofer u otra ocupación decente, esta o fuera. J. F. M. Correo Central.

HOMBRE DEL SUR Y QUIERE IRSE al sur de llavero o mayordomo, con recomendación. Olivo 854. L. B.

MADRE E HIJA PARA CUIDAR casa, atender bodega frutos o vinos, buenas recomendaciones. Exposición 573.

OFRECESE BODEGUERO VITIVINICULTOR, español, muy competente ramo general, vinificación. Manuel Infante 1012.

VITIVINICULTOR, ENOLOGO, ofrécese hacer champaña. Casilla 81-D.

FERIA ESPECIAL DE QUESOS Y MANTEQUILLAS

LARRAIN GARCIA MORENO HNOS.

MATUCANA N.o 23. — TELEFONO 206, ESTACION. — OFICINA CENTRAL: AGUSTINAS 1114-A. — TELEFONO N.o 3722. — CASILLA 1096. — SANTIAGO.

Ponemos en conocimiento de los señores Agricultores, Comerciantes y público en general, que nuestro primer gran Remate Semanal de QUESOS Y MANTEQUILLAS se efectuará el LUNES 21, a las 4 1|2 P. M.

Tenemos gran surtido de

Quesos y Mantequillas

de las mejores marcas del país.

LOTES PARA GRANDES Y PEQUEÑOS COMERCIANTES

MATUCANA N.º 23

Rafael Undurraga Vergara,
ADMINISTRADOR.

Remate de Prendas de Plazo Vencido

Hoy Viernes 18 de Enero, a las 9. A. M., el martillero señor Aldunate rematarán en la **Casa de Préstamos EL GALLO, Av. de las Delicias 3447** las prendas no rescatadas y comprendidas entre los números 70,653 a 78,053.

Hay: Ponchos y mantas, cortes de casimir y retazos de géneros, impermeables, catres de fierro con bronce, colchones, sommiers, sillas de montar chilenas e inglesas, pañuelos de rebozo, maletas de cuero, relojes y cadenas de oro y plata, sillas de Viena, sobrecamas, cuellos de piel, mantos de seda y velo, pistolas y revólvers, etc., etc.

Hoy Viernes 18 de Enero, a las 10.30 A. M., el martillero señor Meza rematará en la **Casa de Préstamos LA SANTA ROSA, Av. de las Delicias 3061** las prendas no rescatadas y comprendidas entre los números 92,315 a 94,427.

Hay: Pulseras de oro, ponchos y mantas, cortes de casimir, hojas cortinas, relojes, cadenas de oro y plata, máquinas de coser de mano y de pie, gran surtido en retazos de géneros, servicio de mesa de plaqué, aparadores con mármol, prendedor con brillantes y perlitas, catres de bronce y de fierro con bronce, sillas de comedor, etc., etc.

Hoy Viernes 18 de Enero, a las 11 A. M., el martillero señor Jorquera rematará en la **Casa de Préstamos LA EQUITATIVA, Av de las Delicias 855.** las prendas no rescatadas y comprendidas entre los números 28.187 a 29.470.

Hay: Anillos con brillantes, diamantes, perlas y piedras de color relojes y cadenas de oro y plata, alfileres con brillantes, perlas y diamantes, armas de fuego, collar con 11 brillantes, doce brillantitos y tres diamantes, pulseras de oro, cuadros al óleo pañuelos bordados con fleco, anteojos "Zeiss", servicio de té de plaqué collarcitos con brillantes y perlas, y muchas otras alhajas.

Hoy Viernes 18 de Enero, a las El Viernes 18 de Enero; a las 2 P. M. el martillero señor Sáez rematará en la **Casa de Préstamos LA CRUZ BLANCA, Avenida Independencia 360**, las prendas no rescatadas y comprendidas entre los números 71,399 a 78,890.

Hay: Cuellos y manguitos de piel, máquinas de escribir y de coser, servicio de mesa de plaqué, ternos de casimir, vestidos, blusas, batas, abrigos, sobretodos, pañuelos de rebozo, sillas de Viena, juego lavatorio de loza, ponchos y mantas, figura de bronce, ropero con espejo, servicio de te de plaqué, relojes y cadenas de oro y plata, etc., etc.

Hoy Viernes 18 de Enero, a las 4 P. M., el martillero señor Jorquera rematará en la **Casa de Préstamos EL LEON,** Avenida Independencia **N.o 396**, las prendas no rescatadas y comprendidas entre los números 30,617 a 32,590 y 59,550 a 61,237.

Hay: Ternos de casimir, vestidos, blusas, batas, abrigos, sobretodos y calzado en gran cantidad, relojes de pared, servicio de mesa de plaqué, mantos de seda y velo, armas de fuego, gran surtido en ropa interior y de cama, pañuelos de rebozo, maletas y maletines de cuero, gran surtido en servicio de loza y de plaqué y muchas otras especies.

El Sábado 19 de Enero, a las 9 A. M., el martillero, señor Aldunate, rematará en la **Casa de Préstamos "EL COMETA BIELA", calle San Diego N.o 1795,** las prendas no rescatadas y comprendidas entre los números 77,447 a 79,656.

Hay: ternos de casimir, vestidos, batas blusas y calzado en gran cantidad, ponchos y mantas, catres de fierro con bronce, colchones, sommiers, sillas de comedor, poncho y mantas, mantos de seda y velo, manteles y servilletas, violines en caja, cortes de casimir y retazos de géneros, una caja de fondo, paraguas de seda, etc., etc.

El Sábado 19 de Enero, a las 10 1|2 A. M., el martillero señor Meza, rematará en la **Casa de Préstamos "LA AFRICANA"**, calle San Diego **N.o 802**, las prendas no rescatadas y comprendidas entre los números 52.380 a 54,525.

Hay: manteles y servilletas, ternos de casimir, vestidos, batas, pistolas y revólvers, cortes de casimir y retazos de géneros, sobretodos, abrigos, relojes y cadenas de oro y plata, ponchos y mantas, catres de fierro con bronce, colchones, sommiers, maletines de alpaca, mantos de seda y velo, carpetas, cortinas, etc. etc.

El Sábado 19 de Enero, a las 2 P. M., el martillero señor Páez, rematará en la **Casa de Préstamos "LA ESMERALDA", calle Cochrane N.o 699** las prendas no rescatadas y comprendidas entre los números 50.988 a 54,735.

Hay: sobrecamas de piel, peinadores con mármol, revólvers, pistolas, escopetas, anillos con brillantes, relojes y cadenas de oro y plata, servicio de té de plaqué, sillas de montar chilenas e inglesas, sillas de Viena, máquinas de coser de mano y de pié, victrola con 14 discos, aparadores con mármol, prendedor con perlas y diamantes, pendantif con brillantes y esmeralda, y muchas otras especies.

El Sábado 19 de Enero, a las 11 A. M., el martillero señor Sáez rematará en la **Casa de Préstamos "LA YUNGAY". calle San Pablo N.o 2602**, las prendas no rescatadas y comprendidas entre los números 44.996 a 49.528 y 6.219 a 7.415.

Hay. Medio amoblado tapizado pañuelos de rebozo, paraguas de seda, catres de fierro con bronce, colchones, sommiers, manteles y servilletas, maletas de cuero, violines, plata, máquinas de coser, ternos de y velo, relojes y cadenas de oro y cortinas de punto, mantos de seda casimir vestidos, blusas, batas y calzado en gran cantidad.

Las prendas estarán a la vista desde dos horas antes del remate.

PAGO AL CONTADO.

EL INSPECTOR

REMATE

EN SAN FELIPE

DE LAS MEJORAS E INSTALACIONES DEL CHALET EX-RIESCO

CALLE TOCORNAL

a 4 cuadras de la Plaza de San Felipe, carros a la puerta

El Domingo 20 del Pte., a las 2.30 P. M.

— HAY: —

400 Planchas fierro inglés para techo, de 6, 7, 8 y 9 pies, en muy buen estado.
100 Metros caballetes fierro galvanizado.
500 Metros rejilla alambre de 1.90 de alto, especial para gallineros.
400 Metros rejilla alambre de 3 metros de alto, especial para canchas de tennis.
Maderas de roble, Costaneras, Tijerales, Pies derechos, etc., etc.

Y DEMAS A LA VISTA DESDE HOY

PAGO AL CONTADO.

Victor Araya L.,
Martillero de Hacienda.

REMATE

de Muebles, Loza, Cristalería y Paquetería

EL VIERNES 18

a las 2 P. M.

en Santo Domingo 936

POR DISOLUCION DE SOCIEDAD remataré al mejor postor lo siguiente:

Piano 1|2 cola, pisos para pianos, varios amoblados de dormitorio y de comedor, salón, escritorios, plaquées, loza inglesa, cuchillería, artículos de fantasía, alhajas, servicios de lavatorio, paragüeros, pantallas eléctricas, alfombras de una pieza, relojes, cocinas económicas, cuadros, lavatorio de desagüe e infinidad de artículos a la vista hoy, de 2 a 6 P. M.

SUCESOR DE JOSE M. SAEZ
Oficina de remates: San Antonio 74
Recibo órdenes para remates, anticipo fondos y recibo mercaderías a consignación.

E—18

PROFESIONAL CON EXTRANJERO en ramo de mueblería me ofrezco para los Estados Unidos con

Correo Central. S. Silva A.

DIBUJANTE SEÑORITA SE OFRECE de acuarela, pluma para ayudante de arquitectura. Correo 8. M. M.

MATRIMONIO OFRECESE ELLA piezas, lavado familias, él jardinero hortalicero. Buenas recomendaciones. Correo 2. Valeriano Corrales.

JOVEN DEL SUR, CASADO, BUENAS referencias ofrécese oficina. Feria o bodega frutos. Cartas: A. M. Correo 2.

OFRECESE CHAUFFEUR JOVEN competente en todas marcas, con buenos informes. Santa Elena 941.

SEÑORITA OFRECESE OCUPACION decente. J. F. Correo 13.

OFREZCOME COMO PRINCIPIANTE de oficina con conocimiento de contabilidad y dactilografía. Buenos certificados. Cartas a U. L. M. R. Sta. Cruz 517.

SE OFRECE BUENA COCINERA, puertas afuera. Dirigirse a Camilo Henríquez N.o 350, casita N.o 2.

MODISTA PARA TRABAJO CASA particular, ofrézcome. Elena M., Correo 3.

SE OFRECE SEÑORITA JOVEN con práctica en cigarrería; buenos informes. Santa Rosa 511.—E. M. S.

MATRIMONIO DE CAMPO, SIN familia, con buenas recomendaciones, se ofrece para cuidar quinta u otra ocupación. Ella entiende algo cocina. Dirigirse: calle Eyzaguirre. San Bernardo 646.—Victoriano Azúa.

MATRIMONIO SE OFRECE, EL mozo, ella cocinera, muy competentes, recomendados. Sueldo 200, Valdivieso 68.

ME OFREZCO ACOMPAÑAR FAMILIA fuera de Santiago, cualquier ocupación. Prefiero costa. Valdivieso 68.

SE OFRECE JOVEN CHAUFFEURS, todas marcas, con buenos informes, por posturas. Santa Rosa 511.— Carlos Sapiaín R.

SE OFRECE VIOLINISTA COMPETENTE. Víctor Manuel 1612.

OPORTUNIDADES PARA FAMILIAS

MANIQUIES ORTEGA DE TODAS clases y estilos. Fábrica: Rosas 1369. Casilla 1255. 20-M

COLCHONES REFACCIONA A DOMICILIO. San Diego 9. E 28

BODEGA LAUTARO — AVISAMOS al público en general que a pedido de nuestra distinguida clientela se ha abierto una sección de ventas al detalle de frutos del país, en su local, San Diego 1523, donde encontrará Ud. mercaderías de 1.a clase. 29-Enero

EXCUSADOS DE LOZA REALIZAMOS una partida. Chacabuco 18. 16-Abril

¿QUIERE UD. COCINAR RAPIDO y económicamente? Compre una cocina "Svea". San Diego 85. Agusto Graf. Feb.-18

BAÑOS, CALENTADORES, LAVAPLATOS, realizamos. Chacabuco 18. Abril-18

TEJIDOS DE PUNTO, TRAJES, paletoes, chompas, vendemos barato, San Diego 212, Fca. Subercaseaux 659. E 19

MADRES, COMPRAD EL URINARIO Portátil aparato destinado a recibir los orines de los niños, higiénico, evita pudrición del colchón, cociduras y molestias consiguientes de cambio de paños. Precio $ 15. En venta únicamente Daube y Cía. Valparaíso. 20-E

TEJIDOS DE PUNTO, TRAJES, capas, paletoes, chompas, vendemos barato. San Diego 212, Fábrica. Subercaseaux 659. 20-E

OBJETOS PERDIDOS

RUEGO A LA PERSONA QUE HAYA encontrado paquete con chaleco inconcluso de la Casa Francia se sirva devolverlo a Santa Eloisa 586 o a Casa Francesa. Buena gratificación.

PRESTAMOS DE DINERO

¡¡ESPLENDIDO NEGOCIO!! SOCIO con 30,000 pesos necesito, para industria en plena producción, antigua, acreditada. Muy buena renta mensual. Tratar: Santo Domingo 1216. 24-E

DINERO SOBRE HIPOTECAS.— Ofrezco varias partidas de $ 4,000, $ 5,000, $ 6,000, $ 10,000, $ 15,000 y $ 20,000 sobre segundas hipotecas, después de Caja o Bancos. Interés corriente. Tramitación rápida. Agustinas 1148, oficina 9. Casilla 46. 18-E

¡¡DINERO!! DESDE 200 PESOS A 10,000 facilito por muebles, pianos, automóviles, mercaderías, fianzas hipotecarias y comerciales. Negocios rápidos Santo Domingo 1216. 25-E

FACILITO DINERO, 500 HASTA 30,000, primeras hipotecas. Campo Marte 77. 20-E

PROFESIONALES

ZURCIDOS INVISIBLES: NOTABLE zurcidor japonés. Especialista único. Especialidad en viraduras, composturas, transformaciones. Son perfectas. San Diego 223. Teléfono Inglés 667. Febr. 26

ZURCIDOS, VIRADURAS, SOBRE todos; hechuras. Sección económica Cómprase sobretodos. Vicuña Mackenna 1080. 21-E

CONDOR 1153, CASA ANTIGUA, única especialista zurcidos invisibles. Jersey sedas, viradura, hechuras. Transformaciones garantidas. Feb.-14

$ 50 RECIBO ENFERMAS PENSIONISTAS, cuidados esmerados, encárgome crianza de niñitos. Ricardo Santa Cruz 761. E-19

SASTRERIA CARMEN 7, RECIBE hechuras con materiales de primera desde 70 pesos; ternos sobre medida, casimir inglés, $ 130, $ 170 y 200. 16-Febrero

TRAMITACIONES Y SOLICITUDES militares. Avenida Matta 1415. E-19

HAGO TODA CLASE DE COMPOSTURA en muebles finos especialidad. Reparaciones barnices atiende a domicilio. Calle Merced 330, pieza 8. S. Silva A.

PROPIEDADES

VENDO CASA CAL LADRILLO recién construida, moderna, seis habitaciones familia, hall, 4 piezas servicio, patios embaldozados, luz, campanillas. Verla, tratar: misma casa, Paz 921, un paso San Pablo y Cumming. E—21

PARA EXTRANJEROS: VENDO CASA moderna seis piezas, dependencias, jardín, parrón. Verla 5 a 7. Esperanza 1138. E-18

CON SOLO $ 15,000 CONTADO, saldo deuda Banco Hipotecario, vendo las lindas casas nuevas, 12 piezas, 43 metros fondo, en Matucana N.o 82 y 84, a 2 cuadras de Alameda y Estación Central. Verlas: de 2 a 5. Vista a la Quinta Normal. 20-E

$ 30,000 VENDESE CASA CUATRO piezas, dependencias, dos patios, al lado San Cristóbal. Tratar: Dardignac 029. E-18

COMPRO CON URGENCIA PROPIEDAD de renta y habitación en calle San Pablo antes Matucana. Pago hasta $ 100.000 contado. Ofertas: G. Abraham Casilla 1936.

VENDO DOS QUINTAS EN LA COMUNA de Yungay, una de 3.000 metros y otra de 1,200 metros, con facilidad de pago. Tratar Maturana 986. E-18

QUINTA (4,400 VARAS) VENDO A persona rica. San Bernardo, Casilla 87. E-18

SE VENDE CASA 7 PIEZAS, 20 POR 50 metros, cerrado. Paradero Lo Ovalle, calle Jorge Cáceres, 5.a cuadra al Oriente de la Avenida a San Bernardo. $ 12,000. Tratar en la misma casa. E-21

$ 12,000 LOS GUINDOS, ÑUÑOA, vendo quinta. Terreno 2,500 varas, edificio 12x6 metros. Tratar: Toesca 2755. E-20

CASA COMPRASE HASTA $ 20,000, barrio Vicuña Mackenna. Escribir: Belmar, 13.a Comisaría. 18-E

CISTERNA, POBLACION SAN Romero, vendo 4 sitios baratos. Chacabuco 27. 18-E

SITIO GRANDE CERRADO, Y CASA inconclusa, arriendo barato. Subercaseaux 659. E 19

$ 15,000 SITIO EN CALLE ALBION, con todo servicio, a 2 cuadras de Plaza Italia y a 70 metros de Vicuña Mackenna.— Guzmán, Silva y Cía. Huérfanos 1243. 18-E

$ 5,000, QUINTA CERRADA, PLANTADA, arboleda frutal, luz, agua potable, a media cuadra paradero "El Vergel" N.o 10, vendemos en la Avenida Blanca, del Llano Subercaseaux. Guzmán, Silva y Cía. Huérfanos 1243. 18-E

$ 32 EL METRO, SITIO EN CALLE Loreto, inmediato a Dominica. Superficie 586 metros cuadrados. Guzmán, Silva y Cía. Huérfanos 1243. 18-E

$ 50 EL METRO, SITIO EN CALLE Lord Cochrane, cerca Matta, de las dimensiones que se desee. Guzmán, Silva y Cía. Huérfanos 1243. 18-E

EN DIEGO DE VELAZQUE, CERCA Pedro de Valdivia (Providencia), vendemos espléndido chalet, estilo normando de 9, 50x44, 30 m2. construido por el afamado arquitecto Julio Beltrand. Consta de tres pisos, subterráneo, todo servicio perfecto estado de conservación, precio 50.000 pesos, pago al contado. Tratar Morandé 67, de 11 a 12 diariamente. E-28

Feria Eduardo Rodríguez

CALLE EXPOSICION
PAGASTA

GRAN FERIA

Hoy VIERNES,

LLEGADOS DE SAN
MOSTAZAL

Por cuenta de un solo

250 Novillos gordos de muy
y calidad, de
100 Bueyes gordos y
300 Vacas gordas y para
100 Novillos de 1 y 2 años

LLEGADOS DE LONTUE
PETEROA

80 Vacas paridas muy buena calidad, especiales para lechería por su gran mestizaje y cheras; los terneros son todos de menos de un mes y toros del Criadero "La Peña".

40 Vaquillas de 2 años, muy mestizas e hijas de vacas cheras.

50 Novillos de 2 y 3 años, buena clase y mestizaje,

60 Novillos de 1 1|2 años.

NOTA.— Todo el ganado es de una sola marca y Hacienda Peteroa.

DE OTRAS PROCEDENCIAS

BUEYES, VACAS Y NOVILLOS GORDOS, CABALLOS SILLA, TIRO Y SERVICIO.

LLEGADOS DE CHAGRES

30 Caballares, entre ellos algunos muy buenos y montura para patrón, algunos corraleros.

10 Yeguas percheronas mansas de tiro y de todo trabajo, na clase.

6 Mulas aparejadas con todo apero.

20 Mulas de silla y arado, sanas.

EDUARDO RODRIGUEZ & Cía

"EL TATTERSALL

En la FERIA que se efectuará

Hoy Viernes 18 de En

entre otros lotes, se rematarán:
NOVILLOS, BUEYES Y VACAS GORDAS, llegados
TALES, SAN FERNANDO Y PUENTE ALTO.
CABALLARES DE MONTURA y tiro de diversas

EL GERENTE

REMAT

El 28 del presente mes, a las cuatro de la tarde, en el estudio del árbitro, don Osvaldo García Burr, 948, los siguientes sitios, ubicados en las calles de jales entre Castro y Dieciocho, pertenecientes a la Ernesto Reyes Videla, según plano levantado por el Guillermo Schneider:

SITIO 1.—Con frente a Castro, abarcando los y 812 Dimensiones. 9.30 m de frente por 30.30 m. nimum: $ 23.751.

SITIO 2.—Con frentes a Castro y a Grajales te Oriente de dichas calles). Dimensiones: $ 18.30 m. por 18.40 m. de fondo. Mínimum: $ 52,164.

SITIO 3.—Con frente a Grajales, costado Norte, nes: 10x29.70 m Mínimum: $ 32,670.

SITIO 4.—Con frente a Grajales, costado Norte, 10x31.10 m. Mínimum: $ 34,210.

SITIO 5.—Con frente a Grajales, costado Norte, 10x32.60 m. Mínimum: $ 35,860.

SITIO 6.—Con frente a Grajales, costado Norte, 11x34 m. Mínimum: $ 41,140.

SITIO 7.—Con frente a Grajales, costado Norte. 12.50x35 75 m. Mínimum: $ 49,155.70.

SITIO 8.—Con frente a Grajales, costado Norte. 12.5x37.50 m. Mínimum: $ 51,562.50.

SITIO 9.—Con frente a Grajales, costado Norte. 11.30x40 m. Mínimum: $ 49,720.

SITIO 10.—Con frente a Castro y a Grajales Oriente de dichas calles). Dimensiones: 19.20x16 m. $ 46,080.

SITIO 11.—Con frente a Grajales, costado Sur, 10x14.40 m. Mínimum: $ 18,720.

SITIO 12.—Con frente a Grajales, costado Sur, 15x14 m. Mínimum: $ 27,300.

SITIO 13.—Con frente a Grajales, costado Sur, 15x13.50 m. Mínimum: $ 26,325.

SITIO 14.—Con frente a Grajales, costado Sur, 12.65x13 m. Mínimum: $ 21,378.50.

SITIO 15.—Con frente a Grajales, costado Sur. 12.65x12.50 m. Mínimum: $ 20,556.25.

Estos sitios se venden libres de todo gravamen, rán: un tercio al contado; un tercio a seis meses; un año plazo, con 8 o|o de interés.

Bases, planos y antecedentes pueden consultarse del árbitro.

VENDO BARATO CASAS NUEVAS centrales San Francisco 621. E-18

$ 25 EL METRO, SITIO EN CALLE Huemul, inmediato Matta. Se puede comprar del frente que se desee, por 24 metros de fondo. Guzmán, Silva y Cía. Huérfanos 1243. 18-E

A TRES CUADRAS PLAZA ARMAS vendo en $ 150,000 grupo de seis casas de concreto, nuevas, arrendadas en $ 1.800 mensuales, sólo 85 mil pesos contado, saldo gran facilidad Bandera 154, oficina 5.

COMPRAMOS SITIO ESQUINA O casa un piso, con bastante fondo, ubicada entre Brasil y Cerro Alameda y Santo Domingo. Galería Alessandri 15. 22-E

$ 50,000 A $ 70,000, COMPRAMOS chalet de 7 piezas, dependencias, en Providencia o barrio familias. Galería Alessandri 15. 22-E

LLOLLEO, VENDEMOS en $ 70,000, un chalet en la mejor situación, construcción reciente y de primer orden, con capacidad familia grande, servicios higiénicos, baño, garage, servicios, jardines, arboleda, etc. Recibiríase propiedad renta en ésta, en parte precio.— Guzmán, Silva y Cía. Huérfanos 1243. 19-E.

SITIO GRANDE, CERRADO Y CASA inconclusa, arriendo barata. Subercaseaux 659. 20-E.

SITIOS VENDO DOS, SUPERFICIE 2100 varas terreno apropiado para ladrillos. Plaza Garín. Tratar: San Pablo 2024.

VENDO LINDA CASA UN PASO carros, lindos empapelados. Pintura al óleo. $ 32.500. Lira 1181.

CISTERNA, POBLACION SAN RAMON, vendo 4 sitios baratos. Chacabuco 27. 19

REMATES

REMATE PUBLICO. — VIERNES 18, a las 2, Nataniel 1292. Remataré cien sacos carbón espino, cincuenta planchas zinc inglés, cajones fideos, galletas, duraznos, salmón, choros, arvejas, porotos, leche condensada, balanza, alfombras catres, colchones, gramófono, sillas, mesas cocina económica, máquinas coser pie, silla montar, ropa hecha paquetería surtida, loza, otras mercaderías. Moisés Pérez. Martillero. Ordenes Morandé 333.

ROPA HECHA

ROPERIA "LA CANTABRICA".— Ofrece precios de costo: ternos, sobretodos de ricos casimires, corte moda. Paletoes, pantalones, sombreros, calzado. Esmeralda 363, al llegar a 21 de Mayo. NIO.

ROPERIA ANDRES
10, esquina Recoleta,
aletóes, ambos,
e niños, sombreros,
baratísimos; todo

ROPERIA LA VEGA
llo 694. Ofrece en
ambos, paletoes,
breros, calzado, todo

ROPERIA MANUEL
esquina San Pablo,
tura ternos, ambos,
de ricos casimires
para todas medidas;
zado desinfectados

ROPERIA "LA GRAN
Diego 386 se trasladó
3391 donde realiza
nos casimir
cios baratísimos,
go. Gran surtido de
ra caballeros y niños.

ROPERIA LA CASA
meralda 817, entre San
de Mayo. Realiza ternos
letoes todo de casimir
ros, corte correcto,
zado. Visítenos,
nuestros precios

COMPRO TERNOS,
calzado, catres,
blanca, etc., voy domicilio
Vía. Delicias 3391.

VERANEO

CARTAGENA PENSION
la (Las Baleares) calle
metros al frente Playa

CARTAGENA, PLAYA
ramar Hotel, cómodas
para familias Especial
quetes. Precios módicos
Barrera.

VALPARAISO CERRO
arriendo casa amoblada
habitaciones, mediados
diados de Marzo. Detalles
los 262. Valparaíso

VERANEANTES, ARRIENDO
piezas amobladas con
Bustamante 222. Valparaíso
so de Aduana.

LLOLLEO SE ARRIENDA
para negocios, en Avenida
calle Inmaculada, frente
za Los arrendatarios
tener los mismos servicios
nos que hay instalados
rrios del ensanche. Tratar
Avenida Providencia
ro coches y Huérfanos

ARRIENDASE CASA
amoblada, situación central
V. Casilla 8811. Valparaíso